

(ฉบับปกปิดข้อมูลที่มีกฎหมายคุ้มครอง)

รายงานฉบับสมบูรณ์

รายงานการประเมินผลกระทบสิ่งแวดล้อม

ส่วนที่ 2/2

ชื่อโครงการ	อาคารชุด ดีซีพีเค
ที่ตั้งโครงการ	ถนนวิฑิตสงคราม ตำบลวิฑิต อำเภอเกาะกู่ จังหวัดภูเก็ต
ชื่อเจ้าของโครงการ	บริษัท แอสเสอรี่ จำกัด (มหาชน)
ที่อยู่เจ้าของโครงการ	เลขที่ 59 ซอยริมคลองพระโขนง แขวงพระนครเหนือ เขตวัฒนา กรุงเทพมหานคร



การมอบอำนาจ

- (✓) เจ้าของโครงการได้มอบอำนาจให้บริษัท ภูเก็ต เอ็นไวรอนเมนทอล เซอร์วิส จำกัด เป็นผู้ดำเนินการเสนอรายงาน ดัชนีสีมอบอำนาจที่แนบ
- () เจ้าของโครงการมิได้มีการมอบอำนาจให้เสนอรายงานแต่อย่างใด

จัดทำโดย



บริษัท ภูเก็ต เอ็นไวรอนเมนทอล เซอร์วิส จำกัด

กุมภาพันธ์ 2566

รายงานฉบับสมบูรณ์
รายงานการประเมินผลกระทบสิ่งแวดล้อม
ส่วนที่ 2/2

ชื่อโครงการ อาคารชุด ดีซีพีเค

ที่ตั้งโครงการ ถนนวิจิตรสงคราม ตำบลวิจิตร อำเภอเกาะกูด จังหวัดภูเก็ต

ชื่อเจ้าของโครงการ บริษัท แอสเสอรี่ จำกัด (มหาชน)

ที่อยู่เจ้าของโครงการ เลขที่ 59 ซอยริมคลองพระโขนง แขวงพระนครเหนือ เขตวัฒนา
กรุงเทพมหานคร



การมอบอำนาจ

- (✓) เจ้าของโครงการได้มอบอำนาจให้บริษัท ภูเก็ต เอ็นไวรอนเมนทอล เซอร์วิส จำกัด เป็นผู้ดำเนินการเสนอรายงาน ดัชนีหนังสือมอบอำนาจที่แนบ
- () เจ้าของโครงการมิได้มีการมอบอำนาจให้เสนอรายงานแต่อย่างใด

จัดทำโดย



บริษัท ภูเก็ต เอ็นไวรอนเมนทอล เซอร์วิส จำกัด

กุมภาพันธ์ 2566

	หน้า
สารบัญ	ก
สารบัญรูป	ง
สารบัญตาราง	ช
บทที่ 3 สภาพสิ่งแวดล้อมปัจจุบัน	3-1
3.1 ทรัพยากรทางกายภาพ	3-1
3.1.1 สภาพภูมิประเทศ.....	3-1
3.1.2 ทรัพยากรดิน	3-5
3.1.3 ธรณีวิทยา.....	3-8
3.1.4 สภาพภูมิอากาศ อุตุณิยมวิทยา และคุณภาพอากาศ.....	3-22
3.1.5 เสียง	3-28
3.1.6 ทรัพยากรน้ำ.....	3-30
3.2 ทรัพยากรชีวภาพ	3-35
3.2.1 ทรัพยากรชีวภาพบนบก.....	3-35
3.2.2 ทรัพยากรชีวภาพในน้ำ	3-43
3.3 คุณค่าการใช้ประโยชน์ของมนุษย์	3-43
3.3.1 การใช้น้ำ	3-43
3.3.2 การจัดการน้ำเสียและสิ่งปฏิกูล	3-46
3.3.3 การระบายน้ำและป้องกันน้ำท่วม	3-52
3.3.4 การกำจัดขยะมูลฝอย	3-55
3.3.5 พลังงานและไฟฟ้า	3-73
3.3.6 การจราจร.....	3-75
3.3.7 การใช้ประโยชน์ที่ดิน.....	3-85
3.4 คุณค่าต่อคุณภาพชีวิต	3-96
3.4.1 สังคมและเศรษฐกิจ	3-96
3.4.2 การมีส่วนร่วมของประชาชน.....	3-109
3.4.3 การสาธารณสุข	3-219
3.4.4 การป้องกันอัคคีภัยและภัยธรรมชาติ.....	3-225
3.4.5 สุนทรียภาพ.....	3-226

สารบัญ (ต่อ)

หน้า

บทที่ 4 การประเมินผลกระทบสิ่งแวดล้อม	4-1
4.1 ระยะก่อสร้าง.....	4-2
4.1.1 ผลกระทบต่อทรัพยากรกายภาพ	4-2
4.1.1.1 สภาพภูมิประเทศ.....	4-2
4.1.1.2 ทรัพยากรดินและการเกิดดินถล่ม	4-2
4.1.1.3 ธรณีวิทยา และการเกิดแผ่นดินไหว	4-4
4.1.1.4 สภาพภูมิอากาศ อุตุนิยมวิทยา และคุณภาพอากาศ	4-5
4.1.1.5 เสียงและความสั่นสะเทือน.....	4-25
4.1.1.6 ทรัพยากรน้ำ	4-47
4.1.2 ผลกระทบต่อทรัพยากรชีวภาพ	4-48
4.1.2.1 นิเวศวิทยาทางบก	4-48
4.1.2.2 นิเวศวิทยาทางน้ำ.....	4-49
4.1.3 ผลกระทบต่อคุณค่าการใช้ประโยชน์ของมนุษย์.....	4-49
4.1.3.1 การใช้น้ำ.....	4-49
4.1.3.2 การจัดการน้ำเสียและสิ่งปฏิกูล	4-50
4.1.3.3 การระบายน้ำและป้องกันน้ำท่วม.....	4-50
4.1.3.4 การจัดการขยะมูลฝอย	4-51
4.1.3.5 พลังงานและไฟฟ้า	4-53
4.1.3.6 การจราจร.....	4-53
4.1.3.7 การระบายอากาศ	4-57
4.1.4 ผลกระทบต่อคุณค่าต่อคุณภาพชีวิต.....	4-57
4.1.4.1 ผลกระทบที่อาจเกิดขึ้นจากการมีโครงการต่อคุณภาพชีวิต	4-57
4.1.4.2 การสาธารณสุข.....	4-61
4.1.4.3 อาชีวอนามัยและความปลอดภัย.....	4-74
4.1.4.4 สุนทรียภาพ.....	4-78
4.2 ระยะดำเนินการ	4-79
4.2.1 ผลกระทบทรัพยากรสิ่งแวดล้อมทางกายภาพ	4-79
4.2.1.1 สภาพภูมิประเทศ	4-79
4.2.1.2 ทรัพยากรดิน.....	4-79
4.2.1.3 ธรณีวิทยา และการเกิดแผ่นดินไหว.....	4-79
4.2.1.4 สภาพภูมิอากาศ อุตุนิยมวิทยา และคุณภาพอากาศ	4-80
4.2.1.5 เสียงและความสั่นสะเทือน	4-85
4.2.1.6 ทรัพยากรน้ำ	4-85

สารบัญ (ต่อ)

	หน้า
4.2.2 ผลกระทบต่อทรัพยากรชีวภาพ.....	4-86
4.2.2.1 นิเวศวิทยาทางบก.....	4-86
4.2.2.2 นิเวศวิทยาทางน้ำ.....	4-87
4.2.3 ผลกระทบต่อคุณค่าการใช้ประโยชน์ของมนุษย์.....	4-87
4.2.3.1 การใช้น้ำ.....	4-87
4.2.3.2 การจัดการน้ำเสียและสิ่งปฏิกูล.....	4-89
4.2.3.3 การระบายน้ำและป้องกันน้ำท่วม.....	4-92
4.2.3.4 การจัดการขยะมูลฝอย.....	4-92
4.2.3.5 พลังงานและไฟฟ้า.....	4-94
4.2.3.6 การจราจร.....	4-97
4.2.3.7 การใช้ประโยชน์ที่ดิน.....	4-108
4.2.3.8 การระบายอากาศ.....	4-117
4.2.4 ผลกระทบต่อคุณค่าต่อคุณภาพชีวิต.....	4-118
4.2.4.1 ผลกระทบที่อาจเกิดขึ้นจากการมีโครงการต่อคุณภาพชีวิต.....	4-118
4.2.4.2 การสาธารณสุข.....	4-121
4.2.4.3 อาชีวอนามัยและความปลอดภัย.....	4-128
4.2.4.4 การจัดการสวะน้ำ.....	4-144
4.2.4.5 สุนทรียภาพ.....	4-149
4.2.4.6 การบดบังทัศนทิวทางลม และแสงแดด.....	4-156
4.3 สรุประดับผลกระทบสิ่งแวดล้อมของโครงการ.....	4-162
บทที่ 5 มาตรการป้องกันและแก้ไขผลกระทบสิ่งแวดล้อม และมาตรการติดตามตรวจสอบผลกระทบสิ่งแวดล้อม.....	5-1
5.1 มาตรการป้องกันและแก้ไขผลกระทบสิ่งแวดล้อม.....	5-1
5.2 แผนการติดตามตรวจสอบคุณภาพสิ่งแวดล้อม.....	5-116
5.3 รูปแบบรายงานผลการดำเนินการตามมาตรการต่าง ๆ.....	5-131

เอกสารอ้างอิง

สารบัญรูป

	หน้า
รูปที่ 3-1 ลักษณะภูมิประเทศของจังหวัดภูเก็ต	3-3
รูปที่ 3-2 แผนที่แสดงแนวเขตชุมชน เทศบาลเมืองกะทู้	3-4
รูปที่ 3-3 แผนที่ดินตามลักษณะเด่นและข้อจำกัดดิน อำเภอกะทู้	3-6
รูปที่ 3-4 แผนที่อ่อนไหวต่อการเกิดดินถล่ม จังหวัดภูเก็ต	3-9
รูปที่ 3-5 แผนที่ธรณีวิทยาของจังหวัดภูเก็ต	3-13
รูปที่ 3-6 แผนที่บริเวณรอยเลื่อนมีพลังของประเทศไทย	3-16
รูปที่ 3-7 แผนที่ภัยพิบัติแผ่นดินไหวของประเทศไทย	3-17
รูปที่ 3-8 แผนที่แสดงการประเมินความรุนแรงแผ่นดินไหวในจังหวัดภูเก็ต	3-21
รูปที่ 3-9 ตำแหน่งตรวจวัดคุณภาพอากาศและเสียงบริเวณศูนย์บริการสาธารณสุขเทศบาลนครภูเก็ต และบริเวณ พื้นที่โครงการ	3-26
รูปที่ 3-10 ตำแหน่งการตรวจวัดคุณภาพอากาศบริเวณพื้นที่โครงการ	3-26
รูปที่ 3-11 ตำแหน่งการตรวจวัดเสียงบริเวณพื้นที่โครงการ	3-29
รูปที่ 3-12 แผนที่แสดงศักยภาพแหล่งน้ำบาดาลต้นทุนจังหวัดภูเก็ต	3-34
รูปที่ 3-13 สถานที่ทำการสำรวจพรรณไม้ในโครงการ	3-40
รูปที่ 3-14 ขอบเขตการสำรวจในแต่ละครั้ง และทิศทางการเดินแบบเป็นตาราง	3-42
รูปที่ 3-15 แผนผังแนวท่อและพื้นที่ให้บริการรวบรวมน้ำเสีย เทศบาลเมืองกะทู้	3-49
รูปที่ 3-16 กระบวนการทำงานระบบบำบัดน้ำเสีย เทศบาลเมืองกะทู้	3-50
รูปที่ 3-17 แผนผังโรงบำบัดน้ำเสีย เทศบาลเมืองกะทู้	3-51
รูปที่ 3-18 โครงข่ายการระบายน้ำของโครงการสู่แหล่งน้ำสาธารณะ	3-53
รูปที่ 3-19 การคาดการณ์ปริมาณขยะมูลฝอยภายใน 10 ปีข้างหน้า	3-57
รูปที่ 3-21 การคาดการณ์ปริมาณขยะมูลฝอย พ.ศ. 2560-2580	3-58
รูปที่ 3-22 ตัวอย่างจุดทิ้งขยะอันตรายจากชุมชน	3-64
รูปที่ 3-23 ขั้นตอนดำเนินการจัดการของเสียอันตรายชุมชนศูนย์กำจัดขยะมูลฝอยจังหวัดภูเก็ต	3-64
รูปที่ 3-24 ตัวอย่างการนำขยะมูลฝอยกลับมาใช้ประโยชน์ใหม่	3-66
รูปที่ 3-25 ถังหมักปุ๋ยอินทรีย์แบบใช้อากาศ	3-67
รูปที่ 3-26 โรงเลี้ยงไส้เดือนดินเครื่องแยกปุ๋ยไส้เดือน	3-68
รูปที่ 3-27 โรงปุ๋ยหมักชีวภาพ	3-68
รูปที่ 3-28 โรงปุ๋ยหมักไบโอไทร	3-69
รูปที่ 3-29 การปลูกพืชภายในศูนย์ถ่ายทอดเทคโนโลยีจัดการขยะอย่างยั่งยืนโดยนำปุ๋ยอินทรีย์จากขยะอินทรีย์ที่ ผลิตได้มาใช้ประโยชน์	3-69
รูปที่ 3-30 การเลี้ยงปลาในพืชมด้วยบ่อปูนซีเมนต์	3-70
รูปที่ 3-31 การเลี้ยงหมูหลุม	3-70
รูปที่ 3-32 เครื่องย่อยปุ๋ยพืชสด	3-70
รูปที่ 3-33 เครื่องผลิตก๊าซชีวภาพ (biogas)	3-71
รูปที่ 3-34 บ่อหมักก๊าซชีวภาพจากมูลสุกร	3-71
รูปที่ 3-35 การผลิตไบโอดีเซล	3-71

สารบัญรูป (ต่อ)

	หน้า
รูปที่ 3-36 หลุมเผาถ่าน และเครื่องอัดถ่านเป็นแท่ง	3-72
รูปที่ 3-37 สถานที่จัดตั้งธนาคารขยะ	3-72
รูปที่ 3-38 สภาพปัจจุบันของถนนบริเวณโครงการ	3-79
รูปที่ 3-39 ที่ตั้งโครงการตามกฎหมายกระทรวงให้ใช้บังคับผังเมืองรวมจังหวัดภูเก็ต พ.ศ. 2554	3-86
รูปที่ 3-40 ที่ตั้งโครงการตามเขตพื้นที่คุ้มครองสิ่งแวดล้อมจังหวัดภูเก็ต	3-88
รูปที่ 3-41 สภาพการใช้ที่ดินบริเวณโดยรอบพื้นที่โครงการในรัศมี 1 กิโลเมตร	3-94
รูปที่ 3-42 การใช้ประโยชน์ที่ดินของพื้นที่ใกล้เคียงกับโครงการ	3-95
รูปที่ 3-43 บ้านไม่พบบ่อยอาศัย และบ้านร้างในระยะ 100 เมตรจากพื้นที่โครงการ	3-111
รูปที่ 3-44 การประชาสัมพันธ์และการรับฟังความคิดเห็นของกลุ่มเป้าหมาย ครั้งที่ 1	3-118
รูปที่ 3-45 ตำแหน่งสำรวจความคิดเห็นครั้งที่ 1 ของกลุ่มติดโครงการ, กลุ่มครัวเรือน สถานประกอบการ และพื้นที่ หน่วยงานราชการ ในระยะ 100 เมตร	3-119
รูปที่ 3-46 ตำแหน่งสำรวจความคิดเห็นครั้งที่ 1 ของกลุ่มครัวเรือนในระยะมากกว่า 100-500 เมตร	3-120
รูปที่ 3-47 ตำแหน่งสำรวจความคิดเห็นครั้งที่ 1 ของกลุ่มสถานประกอบการในระยะมากกว่า 100-1,000 เมตร และ กลุ่มครัวเรือนในระยะมากกว่า 500-1,000 เมตร	3-121
รูปที่ 3-48 ตำแหน่งสำรวจความคิดเห็นครั้งที่ 1 ของกลุ่มพื้นที่อ่อนไหว และหน่วยงานราชการและหน่วยงาน รัฐวิสาหกิจ ในระยะมากกว่า 100-1,000 เมตร	3-122
รูปที่ 3-49 การประชาสัมพันธ์และการรับฟังความคิดเห็นของประชาชน ครั้งที่ 2	3-203
รูปที่ 3-50 ตำแหน่งสำรวจความคิดเห็นครั้งที่ 2 ของกลุ่มติดโครงการ, กลุ่มครัวเรือน สถานประกอบการ และพื้นที่ หน่วยงานราชการ ในระยะ 100 เมตร	3-204
รูปที่ 3-51 ตำแหน่งสำรวจความคิดเห็นครั้งที่ 2 ของกลุ่มครัวเรือนในระยะมากกว่า 100-500 เมตร	3-205
รูปที่ 3-52 ตำแหน่งสำรวจความคิดเห็นครั้งที่ 2 ของกลุ่มสถานประกอบการในระยะมากกว่า 100-1,000 เมตร และ กลุ่มครัวเรือนในระยะมากกว่า 500-1,000 เมตร	3-206
รูปที่ 3-53 ตำแหน่งสำรวจความคิดเห็นครั้งที่ 2 ของกลุ่มพื้นที่อ่อนไหว และหน่วยงานราชการและหน่วยงาน รัฐวิสาหกิจ ในระยะมากกว่า 100-1,000 เมตร	3-207
รูปที่ 3-54 การประชาสัมพันธ์แจ้งมาตรการป้องกันและแก้ไขผลกระทบสิ่งแวดล้อม และมาตรการติดตามผลกระทบ สิ่งแวดล้อม	3-128
รูปที่ 3-55 เส้นทางจากโครงการไปยังโรงพยาบาลส่งเสริมสุขภาพตำบลกะทู้	3-221
รูปที่ 3-56 แผนที่แสดงตำแหน่งสถานที่ก่อสร้างโครงการต่างๆ บริเวณโดยรอบพื้นที่โครงการในเขตตำบลกะทู้ ย้อนหลัง 3 ปี	3-223
รูปที่ 3-57 สถานที่ก่อสร้างโครงการต่างๆ และโครงการที่ก่อสร้างแล้วเสร็จ บริเวณโดยรอบ โครงการ 1 กิโลเมตร ในเขตเทศบาลเมืองกะทู้	3-224
รูปที่ 3-58 เส้นทางจากอาคารป้องกัน และบรรเทาสาธารณภัย เทศบาลเมืองกะทู้ไปยังพื้นที่โครงการ	3-225
รูปที่ 3-59 แผนที่แสดงระยะห่างพื้นที่โครงการไปยังแหล่งธรรมชาติอันควรอนุรักษ์จังหวัดภูเก็ต	3-238
รูปที่ 4-1 โครงสร้างป้องกันดิน (Steel Sheet Pile)	4-3
รูปที่ 4-2 ลักษณะของเสียงจากแหล่งกำเนิด	4-26
รูปที่ 4-3 ลักษณะของเสียงที่อ้อมกำแพงกันเสียง	4-27

สารบัญรูป (ต่อ)

	หน้า
รูปที่ 4-4 กราฟแสดงค่าการรวมเสียง	4-27
รูปที่ 4-5 ผังระยะก่อสร้างแสดงแนวกำแพงกันเสียงช่วงฐานราก	4-32
รูปที่ 4-6 รูปแสดงกำแพงกันเสียงชั่วคราวช่วงงานขึ้นโครงสร้างและงานตกแต่ง ด้านทิศเหนือ	4-33
รูปที่ 4-7 รูปแสดงกำแพงกันเสียงชั่วคราวช่วงงานขึ้นโครงสร้างและงานตกแต่ง ด้านทิศใต้	4-34
รูปที่ 4-8 ผังแสดงแนวขุดคูดิน	4-43
รูปที่ 4-9 ระยะการเกิดความสัมพันธ์แบบ Raleigh ที่เกิดขึ้นจากการเจาะเสาเข็ม	4-44
รูปที่ 4-10 การประชาสัมพันธ์แจ้งมาตรการป้องกันและแก้ไขผลกระทบสิ่งแวดล้อม และมาตรการติดตามผลกระทบ สิ่งแวดล้อม	4-46
รูปที่ 4-11 แผนผังแสดงขั้นตอนการขุดเขยในกรณีเกิดความเสียหาย	4-76
รูปที่ 4-12 แผนภาพกระบวนการรับเรื่องร้องเรียน	4-77
รูปที่ 4-13 การจ่อรถยนต์ของโครงการตัวอย่าง	4-102
รูปที่ 4-14 การเข้าพบนายกเทศบาลเมืองกะทู้ และปลัด เพื่อหารือเรื่องที่จะจ่อรถ	4-104
รูปที่ 4-15 แผนที่ตั้งโครงการตามแนวเขตป่าสงวนแห่งชาติและแนวเขตอุทยานแห่งชาติ	4-110
รูปที่ 4-16 แผนฉุกเฉินเตรียมการสำหรับกรณีเกิดอัคคีภัย	4-142
รูปที่ 4-17 ภาพเชิงซ้อนเปรียบเทียบก่อนและหลังมีโครงการ มุมมองด้านทิศเหนือ	4-152
รูปที่ 4-18 ภาพเชิงซ้อนเปรียบเทียบก่อนและหลังมีโครงการ มุมมองด้านทิศตะวันออก	4-153
รูปที่ 4-19 ภาพเชิงซ้อนเปรียบเทียบก่อนและหลังมีโครงการ มุมมองด้านทิศตะวันตกเฉียงเหนือ	4-154
รูปที่ 4-20 ภาพเชิงซ้อนเปรียบเทียบก่อนและหลังมีโครงการ มุมมองด้านทิศตะวันตกเฉียงใต้	4-155
รูปที่ 4-21 การบดบังทิศทางลม	4-157
รูปที่ 4-22 ภาพการบดบังแสงแดด	4-160
รูปที่ 5-1 ผังแสดงจุดตรวจวัดคุณภาพอากาศ เสียง ความสั่นสะเทือนบริเวณพื้นที่โครงการ	5-121
รูปที่ 5-2 แผนผังแสดงขั้นตอนการบำบัดน้ำเสียของถังบำบัดน้ำเสีย WWTP-A	5-129
รูปที่ 5-3 แผนผังแสดงขั้นตอนการบำบัดน้ำเสียของถังบำบัดน้ำเสีย WWTP-B	5-130
รูปที่ 5-4 แผนผังแสดงขั้นตอนการบำบัดน้ำเสียของถังบำบัดน้ำเสีย WWTP-C	5-131

สารบัญตาราง

หน้า

ตารางที่ 3-1 สถิติแผ่นดินไหวที่รับรู้ถึงความสั่นสะเทือนในจังหวัดภูเก็ต.....	3-18
ตารางที่ 3-2 อุตุณิยมวิทยาในคาบ 30 ปี (พ.ศ. 2534-2563) ของสถานีอุตุนิยมวิทยาภูเก็ต	3-23
ตารางที่ 3-3 ผลการตรวจวัดคุณภาพอากาศบริเวณศูนย์บริการสาธารณสุขจังหวัดภูเก็ต พ.ศ. 2564	3-27
ตารางที่ 3-4 ผลการตรวจวัดมลพิษทางอากาศ บริเวณพื้นที่โครงการ.....	3-28
ตารางที่ 3-5 ข้อมูลระดับเสียงจากสถานีบริเวณเขตพื้นที่ศูนย์บริการสาธารณสุขจังหวัดภูเก็ต	3-29
ตารางที่ 3-6 ผลการตรวจวัดเสียง บริเวณพื้นที่โครงการ.....	3-30
ตารางที่ 3-7 แหล่งน้ำบาดาลในจังหวัดภูเก็ต พ.ศ. 2562	3-33
ตารางที่ 3-8 ป่าสงวนแห่งชาติในท้องที่จังหวัดภูเก็ต (ป่าบก) พ.ศ. 2562	3-36
ตารางที่ 3-10 พื้นที่ป่าสงวนแห่งชาติในท้องที่จังหวัดภูเก็ต (ป่าชายเลน) พ.ศ. 2562.....	3-37
ตารางที่ 3-11 สัดส่วนพื้นที่ป่าต่อพื้นที่จังหวัดภูเก็ต ระหว่าง พ.ศ. 2558 – 2562.....	3-39
ตารางที่ 3-12 รายชื่อพรรณไม้บริเวณโครงการ	3-40
ตารางที่ 3-13 รายชื่อสัตว์บริเวณโครงการ	3-42
ตารางที่ 3-14 แสดงโครงการชลประทานและปริมาณความจุของอ่างเก็บน้ำจังหวัดภูเก็ต.....	3-43
ตารางที่ 3-15 แสดงข้อมูลการผลิตน้ำประปาของการประปาเทศบาลนครภูเก็ต พ.ศ. 2564	3-44
ตารางที่ 3-16 ข้อมูลการผลิตน้ำประปาของการประปาสวนภูมิภาคสาขาภูเก็ต พ.ศ. 2564	3-45
ตารางที่ 3-17 ข้อมูลผู้ใช้น้ำ การประปาสวนภูมิภาคสาขาภูเก็ต เดือนกันยายน พ.ศ. 2565.....	3-45
ตารางที่ 3-18 ข้อมูลเขตจำหน่ายน้ำ การประปาสวนภูมิภาคสาขาภูเก็ต.....	3-46
ตารางที่ 3-20 ปริมาณขยะมูลฝอยที่เกิดขึ้นแยกตามเขตการปกครองระหว่างปีงบประมาณ พ.ศ. 2560 – 2563	3-56
ตารางที่ 3-21 องค์ประกอบของขยะมูลฝอย พ.ศ.2559	3-61
ตารางที่ 3-22 ระบบกำจัดขยะมูลฝอย พ.ศ. 2562	3-62
ตารางที่ 3-23 อัตราการเกิดของเสียอันตรายจากชุมชนต่อจำนวนประชากร	3-63
ตารางที่ 3-24 ประเภทและปริมาณมูลฝอยติดเชื้อของสถานพยาบาลในจังหวัดภูเก็ต พ.ศ. 2562	3-65
ตารางที่ 3-25 จำนวนครัวเรือนผู้ใช้ไฟฟ้า พ.ศ. 2562	3-74
ตารางที่ 3-26 จำนวนผู้ใช้ไฟฟ้าทั้งจังหวัดภูเก็ต พ.ศ. 2562	3-74
ตารางที่ 3-27 สถิติผู้ใช้ไฟฟ้า และการจำหน่ายพลังงานไฟฟ้าของการไฟฟ้าส่วนภูมิภาค จำแนกตามประเภทผู้ใช้ไฟฟ้า จังหวัดภูเก็ต ระหว่าง พ.ศ. 2560 – 2562	3-74
ตารางที่ 3-28 ทางหลวงแผ่นดินในจังหวัดภูเก็ต	3-75
ตารางที่ 3-29 สถิติเที่ยวบินและจำนวนผู้โดยสารทั้งในและระหว่างประเทศ ณ ท่าอากาศยานนานาชาติภูเก็ตในปีงบประมาณ พ.ศ. 2557 – 2561.....	3-77
ตารางที่ 3-30 ปริมาณการจราจรบนถนนวิจิตรสงคราม	3-80
ตารางที่ 3-31 ปริมาณการจราจรในหน่วย PCU/ชั่วโมงบน ถนนวิจิตรสงคราม	3-81
ตารางที่ 3-32 ความสามารถของช่องจราจรสำหรับการเดินทางสองทิศทาง	3-82
ตารางที่ 3-33 ค่าการจราจรติดขัด.....	3-82

สารบัญตาราง (ต่อ)

หน้า

ตารางที่ 3-34 ปริมาณการจราจรบนถนนวิจิตรสงคราม ในช่วงเวลาเร่งด่วนและอัตราส่วนระหว่างปริมาณการจราจร (V) ต่อความสามารถในการรองรับปริมาณการจราจรได้สูงสุด (C)	3-83
ตารางที่ 3-35 สภาพการจราจรบนถนนวิจิตรสงคราม ณ ช่วงเวลาต่างๆ.....	3-84
ตารางที่ 3-36 การใช้ประโยชน์ที่ดินประเภทต่างๆ ในรัศมี 1 กิโลเมตร รอบที่ตั้งโครงการในปัจจุบัน	3-93
ตารางที่ 3-37 สถิติจำนวนประชากรและครัวเรือนทางการทะเบียนราษฎร ของจังหวัดภูเก็ต ตั้งแต่ปี พ.ศ. 2562 - 2564	3-96
ตารางที่ 3-38 สถิติจำนวนประชากรและครัวเรือนทางการทะเบียนราษฎรในเขตเทศบาลเมืองกะทู้ ประจำปีพ.ศ. 2564	3-97
ตารางที่ 3-39 จำนวนศาสนสถานจำแนกรายปี พ.ศ. 2550 - 2563	3-98
ตารางที่ 3-40 จำนวนสถานศึกษา.....	3-99
ตารางที่ 3-41 จำนวนนักเรียน นักศึกษา จำแนกตามระดับการศึกษาก่อนประถมศึกษา ถึงมัธยมศึกษา ปีการศึกษา 2564	3-99
ตารางที่ 3-42 จำนวนนักเรียน นักศึกษา จำแนกตามระดับการศึกษาอาชีวศึกษาและอุดมศึกษา ปีการศึกษา 2562	3-100
ตารางที่ 3-43 สัดส่วนจำนวนครู อาจารย์ ต่อจำนวนนักเรียน นักศึกษา ปีการศึกษา 2564	3-101
ตารางที่ 3-44 ข้อมูลจำนวนครู/อาจารย์ บุคลากรสายสนับสนุนของสถานศึกษาในจังหวัดภูเก็ต ปีการศึกษา 2564 .	3-101
ตารางที่ 3-45 รายชื่อสถานศึกษาในเขตเทศบาลเมืองกะทู้ (แยกตามสังกัด).....	3-102
ตารางที่ 3-49 รายละเอียดการติดตามความคิดเห็นของกลุ่มครัวเรือนในระยะ 100 เมตร.....	3-112
ตารางที่ 3-50 สรุปจำนวนตัวอย่างที่คำนวณได้ และจำนวนตัวอย่างที่สำรวจจริง ในแต่ละกลุ่มครัวเรือนเป้าหมาย ครั้งที่ 1.....	3-117
ตารางที่ 3-51 ตารางสรุปข้อมูลแบบสอบถามของกลุ่มติดโครงการ.....	3-124
ตารางที่ 3-52 ผลการศึกษาข้อมูลทั่วไปของกลุ่มครัวเรือนในระยะ 100 เมตร	3-130
ตารางที่ 3-53 ผลการศึกษาข้อมูลด้านโครงสร้างของครัวเรือน ของกลุ่มครัวเรือนในระยะ 100 เมตร.....	3-132
ตารางที่ 3-54 ผลการศึกษาข้อมูลด้านโครงสร้างทางเศรษฐกิจ สังคมของครัวเรือน ของกลุ่มครัวเรือนในระยะ 100 เมตร	3-133
ตารางที่ 3-55 ผลการศึกษาข้อมูลด้านสาธารณสุข โภค สุขภาพอนามัย และสิ่งแวดล้อม ของกลุ่มครัวเรือนในระยะ 100 เมตร	3-134
ตารางที่ 3-56 ผลการศึกษาข้อมูลด้านสุขภาพของครัวเรือน ของผู้ตอบแบบสอบถามในระยะ100 เมตร	3-136
ตารางที่ 3-57 ผลกระทบด้านสิ่งแวดล้อมที่ได้รับในปัจจุบัน ของกลุ่มครัวเรือนในระยะ 100 เมตร.....	3-138
ตารางที่ 3-58 ความคิดเห็นของครัวเรือนที่มีต่อโครงการของกลุ่มครัวเรือนในระยะ 100 เมตร	3-143
ตารางที่ 3-59 ข้อห่วงกังวลของครัวเรือนช่วงที่กำลังก่อสร้างโครงการ ของกลุ่มครัวเรือนในระยะ 100 เมตร...	3-144
ตารางที่ 3-60 ข้อห่วงกังวลของกลุ่มครัวเรือนช่วงที่เปิดดำเนินการโครงการ ของกลุ่มครัวเรือนในระยะ 100 เมตร.....	3-146
ตารางที่ 3-61 ข้อเสนอแนะของกลุ่มครัวเรือนในระยะ 100 เมตร.....	3-147

สารบัญตาราง (ต่อ)

หน้า

ตารางที่ 3-62 ตารางสรุปข้อมูลแบบสอบถามของกลุ่มสถานประกอบการในระยะ 100 เมตร.....	3-149
ตารางที่ 3-63 ผลการศึกษาข้อมูลทั่วไปของกลุ่มครัวเรือนในระยะมากกว่า 100-500 เมตร	3-150
ตารางที่ 3-64 ผลการศึกษาข้อมูลด้านโครงสร้างของครัวเรือน ของกลุ่มครัวเรือนในระยะมากกว่า 100-500 เมตร.....	3-152
ตารางที่ 3-65 ผลการศึกษาข้อมูลด้านโครงสร้างทางเศรษฐกิจ สังคม ของกลุ่มครัวเรือนในระยะมากกว่า 100-500 เมตร	3-153
ตารางที่ 3-66 ผลการศึกษาข้อมูลด้านสาธารณสุข โภค สุขภาพอนามัย และสิ่งแวดล้อม ของกลุ่มครัวเรือนในระยะมากกว่า 100-500 เมตร	3-154
ตารางที่ 3-67 ผลการศึกษาข้อมูลด้านสุขภาพของกลุ่มครัวเรือนในระยะมากกว่า 100-500 เมตร.....	3-156
ตารางที่ 3-68 ผลการศึกษาผลกระทบด้านสิ่งแวดล้อมที่ได้รับในปัจจุบันของกลุ่มครัวเรือนในระยะมากกว่า 100-500 เมตร	3-159
ตารางที่ 3-69 ความคิดเห็นของประชาชนที่มีต่อโครงการ กลุ่มครัวเรือนในระยะมากกว่า 100-500 เมตร	3-164
ตารางที่ 3-70 ข้อห่วงกังวลช่วงที่กำลังก่อสร้างโครงการของกลุ่มครัวเรือนในระยะมากกว่า 100-500 เมตร	3-166
ตารางที่ 3-71 ข้อห่วงกังวลช่วงที่โครงการเปิดการดำเนินการของกลุ่มครัวเรือนในระยะมากกว่า 100-500 เมตร	3-167
ตารางที่ 3-72 ข้อเสนอแนะของกลุ่มครัวเรือนในระยะมากกว่า 100-500 เมตร.....	3-169
ตารางที่ 3-73 ข้อมูลทั่วไปกลุ่มครัวเรือนในระยะมากกว่า 500-1,000 เมตร	3-170
ตารางที่ 3-74 โครงสร้างของครัวเรือนของกลุ่มครัวเรือนในระยะมากกว่า 500-1,000 เมตร	3-171
ตารางที่ 3-75 โครงสร้างทางเศรษฐกิจ สังคมของครัวเรือนของกลุ่มครัวเรือนในระยะมากกว่า 500-1,000 เมตร.....	3-173
ตารางที่ 3-76 ข้อมูลด้านสาธารณสุข โภค สุขภาพอนามัย และสิ่งแวดล้อมของกลุ่มครัวเรือนในระยะมากกว่า 500-1,000 เมตร	3-174
ตารางที่ 3-77 ข้อมูลด้านสุขภาพของกลุ่มครัวเรือนของกลุ่มครัวเรือนในระยะมากกว่า 500-1,000 เมตร	3-176
ตารางที่ 3-78 ผลกระทบด้านสิ่งแวดล้อมที่ได้รับในปัจจุบันของกลุ่มครัวเรือนในระยะมากกว่า 500-1,000 เมตร.....	3-178
ตารางที่ 3-79 ความคิดเห็นของกลุ่มครัวเรือนในระยะมากกว่า 500-1,000 เมตร ที่มีต่อโครงการ	3-182
ตารางที่ 3-80 ข้อห่วงกังวลของกลุ่มครัวเรือน ระยะมากกว่า 500-1,000 เมตร ช่วงที่กำลังก่อสร้างโครงการ.....	3-183
ตารางที่ 3-81 ข้อห่วงกังวลของกลุ่มครัวเรือน ระยะมากกว่า 500-1,000 เมตร ช่วงที่โครงการเปิดการดำเนินการ .	3-185
ตารางที่ 3-82 ตารางสรุปข้อมูลแบบสอบถามของกลุ่มสถานประกอบการในระยะมากกว่า 100-1,000 เมตร.....	3-187
ตารางที่ 3-83 ตารางสรุปข้อมูลแบบสอบถามของกลุ่มพื้นที่อ่อนไหว	3-189
ตารางที่ 3-84 ตารางสรุปข้อมูลแบบสอบถามของกลุ่มพื้นที่ราชการและหน่วยงานรัฐวิสาหกิจ.....	3-192
ตารางที่ 3-85 ตารางสรุปข้อมูลแบบสอบถามของผู้นำชุมชน	3-194

สารบัญตาราง (ต่อ)

หน้า

ตารางที่ 3-86 สรุปผลกระทบสิ่งแวดล้อมที่ได้รับในปัจจุบันของกลุ่มตัวอย่างทั้ง 5 กลุ่มตัวอย่างที่มีต่อโครงการ	3-195
ตารางที่ 3-87 สรุปข้อห่วงกังวลเกี่ยวกับผลกระทบที่อาจจะเกิดจากโครงการของกลุ่มตัวอย่างทั้ง 5 กลุ่มตัวอย่าง ที่มี ต่อโครงการ ระยะก่อสร้าง	3-197
ตารางที่ 3-88 สรุปข้อห่วงกังวลเกี่ยวกับผลกระทบที่อาจจะเกิดจากโครงการของกลุ่มตัวอย่างทั้ง 5 กลุ่มตัวอย่าง ที่มี ต่อโครงการ ระยะดำเนินการ	3-198
ตารางที่ 3-89 สรุปผลการรับฟังความคิดเห็นต่อการพัฒนาโครงการของกลุ่มที่ได้รับผลกระทบที่มีต่อโครงการ.....	3-201
ตารางที่ 3-90 สรุปผลการสำรวจความคิดเห็นครั้งที่ 2.....	3-208
ตารางที่ 3-91 ผลการสำรวจความคิดเห็นของกลุ่มครัวเรือนเป้าหมายในระยะ 1,000 เมตร ที่มีต่อมาตรการป้องกัน และแก้ไขผลกระทบสิ่งแวดล้อมของโครงการ ในระยะก่อสร้าง	3-213
ตารางที่ 3-92 ผลการสำรวจความคิดเห็นของกลุ่มครัวเรือนเป้าหมายในระยะ 1,000 เมตร ที่มีต่อมาตรการป้องกัน และแก้ไขผลกระทบสิ่งแวดล้อมของโครงการ ในระยะดำเนินการ.....	3-214
ตารางที่ 3-94 มาตรการป้องกันและแก้ไขผลกระทบสิ่งแวดล้อมและมาตรการติดตามตรวจสอบผลกระทบ สิ่งแวดล้อม ตามข้อเสนอแนะเพิ่มเติมของกลุ่มเป้าหมาย.....	3-215
ตารางที่ 3-95 จำนวนหน่วยบริการสังกัดสำนักงานปลัดกระทรวงสาธารณสุข จำแนกตามระดับของสถานพยาบาล เขตสุขภาพที่ 11 จังหวัดภูเก็ต ปี 2563	3-218
ตารางที่ 3-96 จำนวนบุคลากรสาธารณสุข เขตสุขภาพที่ 11 จังหวัดภูเก็ต ปีงบประมาณ 2564	3-219
ตารางที่ 3-97 สถิติสาเหตุการป่วย 21 กลุ่มโรค ของโรงพยาบาลส่งเสริมสุขภาพตำบลกะทู้ ปี 2560-2564	3-212
ตารางที่ 4-1 ระดับผลกระทบของการประเมินผลกระทบของโครงการ	4-1
ตารางที่ 4-2 แสดงค่าสูงสุดและค่าเฉลี่ยของ Mixing Height ในแต่ละเดือน	4-7
ตารางที่ 4-3 Emission Factor อัตราการระบายสารมลพิษจากยานพาหนะประเภทต่าง ๆ.....	4-9
ตารางที่ 4-4 ค่าความเข้มข้นของมลพิษจากกิจกรรมการก่อสร้างและจากท่อไอเสียรถยนต์ เปรียบเทียบกับ มาตรฐาน.....	4-13
ตารางที่ 4-5 การคาดการณ์ระดับการเกิดฝุ่นจากพื้นที่ก่อสร้าง.....	4-15
ตารางที่ 4-6 ความเข้มข้นของฝุ่นละอองจากการก่อสร้างโครงการ	4-16
ตารางที่ 4-7 การจัดจำแนกกลุ่มอ่อนไหวต่อการได้รับผลกระทบ	4-17
ตารางที่ 4-8 การประเมินระดับความอ่อนไหวจากผลกระทบของการสะสมฝุ่นซึ่งทำให้เกิดความเดือดร้อนรำคาญ	4-18
ตารางที่ 4-9 การประเมินระดับความอ่อนไหวจากผลกระทบต่อสุขภาพจากอนุภาคฝุ่น.....	4-19
ตารางที่ 4-10 การประเมินระดับความอ่อนไหวจากผลกระทบต่อแหล่งระบบนิเวศ.....	4-20
ตารางที่ 4-11 ความเสี่ยงของผลกระทบจากการเตรียมพื้นที่กรณีผลกระทบจากการตกสะสมฝุ่น	4-20
ตารางที่ 4-12 ความเสี่ยงของผลกระทบจากการก่อสร้างกรณีผลกระทบจากการตกสะสมฝุ่น.....	4-20

สารบัญตาราง (ต่อ)

หน้า

ตารางที่ 4-13 ความเสี่ยงของผลกระทบจากการขนส่งวัสดุก่อสร้างกรณีผลกระทบจากการตกสะสมฝุ่น.....	4-20
ตารางที่ 4-14 ความเสี่ยงของผลกระทบจากการเตรียมพื้นที่กรณีผลกระทบต่อสุขภาพ.....	4-21
ตารางที่ 4-15 ความเสี่ยงของผลกระทบจากการก่อสร้างกรณีผลกระทบต่อสุขภาพ	4-21
ตารางที่ 4-16 ความเสี่ยงของผลกระทบจากการขนส่งวัสดุก่อสร้างกรณีผลกระทบต่อสุขภาพ	4-21
ตารางที่ 4-17 ความเสี่ยงของผลกระทบจากการเตรียมพื้นที่กรณีผลกระทบต่อระบบนิเวศ.....	4-21
ตารางที่ 4-18 ความเสี่ยงของผลกระทบจากการก่อสร้างกรณีผลกระทบต่อระบบนิเวศ	4-21
ตารางที่ 4-19 ความเสี่ยงของผลกระทบจากการขนส่งวัสดุก่อสร้างกรณีผลกระทบต่อระบบนิเวศ.....	4-22
ตารางที่ 4-20 สรุประดับความเสี่ยงของฝุ่นละอองต่อการอ่อนไหวของพื้นที่โดยรอบ	4-22
ตารางที่ 4-21 ระดับเสี่ยงจากกิจกรรมการก่อสร้าง.....	4-25
ตารางที่ 4-22 ระดับเสี่ยงจากกิจกรรมการก่อสร้างที่ตำแหน่งรับเสียงใดๆ.....	4-28
ตารางที่ 4-23 ระดับเสี่ยงรวมต่อพื้นที่ข้างเคียง และเสียงรบกวน เมื่อติดตั้งกำแพงกันเสียงชั่วคราว ของงานฐานราก งานขึ้นโครงสร้าง และงานตกแต่ง.....	4-31
ตารางที่ 4-24 ปัจจัยที่มีผลต่อความรุนแรงของการสั่นสะเทือน.....	4-35
ตารางที่ 4-25 ระดับความสั่นสะเทือนที่เกิดขึ้นจากอุปกรณ์ที่ใช้ในการก่อสร้างที่ระยะ 25 ฟุต.....	4-37
ตารางที่ 4-26 ความเร็วอนุภาคสูงสุดที่จุดรับคลื่นสั่นสะเทือนใกล้เคียงพื้นที่โครงการ.....	4-38
ตารางที่ 4-27 มาตรฐานแรงสั่นสะเทือนของ DIN 4150	4-38
ตารางที่ 4-28 กำหนดมาตรฐานความสั่นสะเทือนเพื่อป้องกันผลกระทบต่ออาคาร	4-39
ตารางที่ 4-29 ระดับความสั่นสะเทือนจากกิจกรรมการก่อสร้าง ที่ตำแหน่งใดๆ.....	4-41
ตารางที่ 4-30 ระดับความสั่นสะเทือนจากกิจกรรมการก่อสร้าง เมื่อมีการขุดคูดิน	4-42
ตารางที่ 4-31 แสดงความสัมพันธ์ระหว่างค่าสัดส่วนปัวซองกับชนิดของดินในพื้นที่ก่อสร้าง.....	4-45
ตารางที่ 4-32 อัตราส่วนของ d_{crit} ต่อความลึกของเสาเข็มที่คลื่น Rayleigh ถูกปล่อยออกมา	4-45
ตารางที่ 4-33 ปริมาณการจราจรในชั่วโมงเร่งด่วนบนถนนวิจิตสงคราม ในระยะก่อสร้าง	4-55
ตารางที่ 4-34 ค่าประเมินตามอัตราส่วนของปริมาณจราจร และค่าดัชนีการจำแนกบนถนนวิจิตสงคราม ในระยะ ก่อสร้าง	4-56
ตารางที่ 4-35 มาตรการป้องกันและลดผลกระทบจากโรคที่เกิดขึ้น ในระยะก่อสร้าง.....	4-64
ตารางที่ 4-36 ตารางเมตริกซ์ความเสี่ยงต่อสุขภาพ (Health Risk Matrix).....	4-67
ตารางที่ 4-37 การจัดลำดับความสำคัญของผลกระทบ.....	4-67
ตารางที่ 4-38 การประเมินและกำหนดระดับความสำคัญของผลกระทบทางสุขภาพ ในระยะก่อสร้าง.....	4-68
ตารางที่ 4-39 สมบัติการปล่อยของก๊าซแต่ละชนิดระหว่างเครื่องยนต์ดีเซลเล็ก และเบนซิน.....	4-81
ตารางที่ 4-40 ค่าความเข้มข้นของมลพิษจากท่อไอเสียรถยนต์ เปรียบเทียบกับมาตรฐานคุณภาพอากาศ.....	4-85
ตารางที่ 4-41 เปรียบเทียบจำนวนที่จอดรถยนต์และขนาดของช่องจอดรถยนต์ที่โครงการจัดให้มีกับข้อกำหนด กฎกระทรวง	4-99
ตารางที่ 4-42 ผลการสำรวจปริมาณรถยนต์ที่จอดรถจริงของโครงการตัวอย่าง 2 โครงการ.....	4-101
ตารางที่ 4-43 ผลการสำรวจปริมาณรถยนต์ที่จอดรถจริงของโครงการตัวอย่าง 4 โครงการ.....	4-103
ตารางที่ 4-44 สรุปเปรียบเทียบการออกแบบ 3 ครั้ง ของโครงการ.....	4-104

สารบัญตาราง (ต่อ)

หน้า

ตารางที่ 4-45 ปริมาณการจราจรในชั่วโมงเร่งด่วนบนถนนวิจิตรสงคราม ในระยะดำเนินการ.....	4-106
ตารางที่ 4-46 ค่าประเมินตามอัตราส่วนของปริมาณจราจร และค่าดัชนีการจำแนกบนถนนวิจิตรสงคราม ในระยะดำเนินการ.....	4-107
ตารางที่ 4-47 การใช้ประโยชน์ที่ดินตามผังเมืองรวม จังหวัดภูเก็ต (ฉบับที่ 4) พ.ศ.2558	4-109
ตารางที่ 4-48 การใช้ประโยชน์ที่ดินตามประกาศกระทรวงทรัพยากรธรรมชาติและสิ่งแวดล้อม เรื่อง กำหนดเขตพื้นที่และมาตรการคุ้มครองสิ่งแวดล้อม ในบริเวณพื้นที่จังหวัดภูเก็ต พ.ศ. 2560	4-111
ตารางที่ 4-49 มาตรการป้องกันและลดผลกระทบจากโรคที่เกิดขึ้น ในระยะดำเนินการ	4-124
ตารางที่ 4-50 การประเมินและกำหนดระดับความสำคัญของผลกระทบทางสุขภาพ ในระยะดำเนินการ	4-127
ตารางที่ 4-51 สรุปรายละเอียดระบบป้องกันอัคคีภัยที่โครงการติดตั้งเพื่อป้องกันอัคคีภัยของโครงการเปรียบเทียบกับกฎหมาย และระบบป้องกันอัคคีภัยที่โครงการจัดให้มีเพิ่มเติม	4-129
ตารางที่ 4-52 ข้อมูลสถิติทิศทางและความเร็วลม ในคาบ 30 ปี พ.ศ. 2534-2563 สถานีอุตุนิยมวิทยาภูเก็ต ...	4-156
ตารางที่ 4-53 ผลกระทบการบดบังทิศทางแสงแดดในช่วงเดือนต่างๆ	4-161
ตารางที่ 4-54 สรุประดับผลกระทบต่อทรัพยากรสิ่งแวดล้อมทางกายภาพ ชีวภาพ คุณค่าการใช้ประโยชน์ของมนุษย์ และคุณค่าต่อคุณภาพชีวิต	4-163
ตารางที่ 5-1 มาตรการป้องกันและแก้ไขผลกระทบสิ่งแวดล้อม และมาตรการติดตามตรวจสอบผลกระทบสิ่งแวดล้อม โครงการอาคารชุด ดีซีพีเค ของบริษัท แชนสิริ จำกัด (มหาชน).....	5-2
ตารางที่ 5-2 สรุปผลกระทบสิ่งแวดล้อม มาตรการป้องกันและแก้ไขผลกระทบสิ่งแวดล้อม และมาตรการติดตามตรวจสอบผลกระทบสิ่งแวดล้อม โครงการอาคารชุด ดีซีพีเค ของบริษัท แชนสิริ จำกัด (มหาชน) ระยะก่อสร้าง	5-6
ตารางที่ 5-3 สรุปผลกระทบสิ่งแวดล้อม มาตรการป้องกันและแก้ไขผลกระทบสิ่งแวดล้อม และมาตรการติดตามตรวจสอบผลกระทบสิ่งแวดล้อม โครงการอาคารชุด ดีซีพีเค ของบริษัท แชนสิริ จำกัด (มหาชน) ระยะดำเนินการ	5-65
ตารางที่ 5-4 สรุปมาตรการติดตามตรวจสอบผลกระทบสิ่งแวดล้อมของโครงการอาคารชุด ดีซีพีเค ช่วงก่อสร้าง	5-117
ตารางที่ 5-5 สรุปมาตรการติดตามตรวจสอบผลกระทบสิ่งแวดล้อมของโครงการอาคารชุด ดีซีพีเค ช่วงดำเนินการ...	5-123

บทที่ 3

สภาพสิ่งแวดล้อมปัจจุบัน

บทที่ 3

สภาพสิ่งแวดล้อมปัจจุบัน

สิ่งแวดล้อมของโครงการ โดยมีหัวข้อการศึกษาครอบคลุมตาม แนวทางการจัดทำรายงานการวิเคราะห์ผลกระทบสิ่งแวดล้อมมีเนื้อหาครอบคลุม 4 ด้าน ได้แก่ ทรัพยากรสิ่งแวดล้อมทางกายภาพ (Physical Resource) ทรัพยากรสิ่งแวดล้อมทางชีวภาพ (Biological Resource) คุณค่าการใช้ประโยชน์ของมนุษย์ (Human Use of Value) และคุณค่าต่อคุณภาพชีวิต (Quality of Life)

การศึกษาสภาพแวดล้อมในปัจจุบันของโครงการและบริเวณใกล้เคียงโดยรอบ ประกอบไปด้วย การรวบรวมข้อมูลปฐมภูมิ จากการสำรวจภาคสนาม ได้แก่ การสำรวจสภาพพื้นที่โครงการ การวิเคราะห์คุณภาพน้ำผิวดิน การสำรวจแบบสอบถามทางเศรษฐกิจ-สังคม ผลกระทบสิ่งแวดล้อมปัจจุบันของชุมชน และความคิดเห็นของประชาชนต่อโครงการ เป็นต้น และการรวบรวมข้อมูลทุติยภูมิ ได้แก่ การรวบรวมข้อมูลจากหน่วยงานราชการและเอกชนที่เกี่ยวข้อง ข้อมูลที่สำรวจรวบรวมได้ จะใช้เป็นข้อมูลพื้นฐานประกอบการประเมินผลกระทบสิ่งแวดล้อมที่อาจเกิดขึ้นจากโครงการ ดังรายละเอียดต่อไปนี้

3.1 ทรัพยากรกายภาพ

3.1.1 สภาพภูมิประเทศ

1) สภาพภูมิประเทศทั่วไปของจังหวัด

จังหวัดภูเก็ตตั้งอยู่ในภาคใต้ตอนบนของประเทศไทย ตั้งอยู่ระหว่างละติจูดที่ 7 องศา 45 ลิปดา ถึง 8 องศา 15 ลิปดาเหนือ และลองจิจูดที่ 98 องศา 15 ลิปดา ถึง 98 องศา 40 ลิปดาตะวันออก มีลักษณะเป็นเกาะขนาดใหญ่ที่สุดของประเทศไทย ตั้งอยู่ทางทิศตะวันตกของภาคใต้ในทะเลอันดามัน มหาสมุทรอินเดีย ส่วนกว้างที่สุดของเกาะภูเก็ตเท่ากับ 21.3 กิโลเมตร ส่วนยาวที่สุดของเกาะภูเก็ตเท่ากับ 48.7 กิโลเมตร รวมพื้นที่ 543.034 ตารางกิโลเมตร หรือประมาณ 339,396.25 ไร่ มีเกาะบริวาร 32 เกาะ เฉพาะเกาะมีพื้นที่ 27 ตารางกิโลเมตร อยู่ห่างจากกรุงเทพมหานครตามเส้นทางหลวงแผ่นดินหมายเลข 4 และทางหลวงจังหวัดหมายเลข 402 รวมระยะทาง 867 กิโลเมตร หรือ 688 กิโลเมตร ทางอากาศ มีอาณาเขตติดต่อดังนี้

ทิศเหนือ	ติดช่องแคบปากพระ จังหวัดพังงา เชื่อมโดยสะพานเทพกระษัตรี และสะพานศรีสุนทร (ส่วนสะพานสารสิน ปัจจุบันพัฒนาเป็นแหล่งท่องเที่ยว)
ทิศตะวันออก	ติดทะเลเขตจังหวัดพังงา
ทิศใต้	ติดทะเลอันดามัน มหาสมุทรอินเดีย
ทิศตะวันตก	ติดทะเลอันดามัน มหาสมุทรอินเดีย

ลักษณะพื้นที่จังหวัดภูเก็ต มีลักษณะเป็นเกาะริมทวีป (Continental Island) และวางตัวในแนวจากทิศเหนือไปทิศใต้ เช่นเดียวกับเกาะที่มีอยู่ทั้งหมดในประเทศไทย คือ เป็นเกาะที่ตั้งอยู่ตามชายฝั่งทะเลหรือไม่ไกลแผ่นดินมากนัก จึงมีลักษณะทางธรณีวิทยาล้ำกึ่งกับแผ่นดินใหญ่ที่อยู่ใกล้เคียง มีหลักฐานทางธรณีวิทยาบ่งชี้ว่าในอดีตเคยเป็นผืนแผ่นดินเดียวกับจังหวัดพังงามาก่อน แต่ต่อมาถูกทะเลตัดขาดออกไปมีสภาพเป็นเกาะดังปัจจุบัน พื้นที่เกาะประกอบด้วย พื้นที่ลาดชันแบบภูเขา ที่ราบเชิงเขา และที่ราบต่ำ ซึ่ง

พื้นที่ส่วนใหญ่ร้อยละ 70 เป็นภูเขาที่ทอดยาวตามแนวเหนือใต้ ซึ่งเป็นเทือกเขาต่อเนื่องมาจากเทือกเขาตะนาวศรีมียอดเขาที่สูงที่สุด คือ ยอดเขาไม้เท้าสิบสอง สูง 529 เมตร จากระดับน้ำทะเลปานกลาง ตั้งอยู่ในพื้นที่ตำบลป่าตอง อำเภอกะทู้ ภูเขาส่วนมากอยู่ทางด้านตะวันตกของจังหวัด ทำให้ที่ราบชายฝั่งทะเลทางด้านตะวันตกแคบ ทางทิศเหนือและด้านตะวันออกเฉียงเหนือเป็นที่ราบสูง มีคลองสายสั้นๆ ไหลลงไปที่ราบทางตอนใต้และตะวันออกมีพื้นที่ร้อยละ 30 เป็นพื้นที่ราบ ส่วนใหญ่อยู่บริเวณตอนกลางตะวันออกและชายฝั่งตะวันตกของพื้นที่ (แผนปฏิบัติการเพื่อการจัดการคุณภาพสิ่งแวดล้อมในระดับจังหวัด ประจำปีงบประมาณ พ.ศ. 2565, 2563) ลักษณะภูมิประเทศจังหวัดภูเก็ต แสดงดังรูปที่ 3-1

2) ลักษณะภูมิประเทศบริเวณโครงการ

พื้นที่โครงการตั้งอยู่ในเขตเทศบาลเมืองกะทู้ อำเภอกะทู้ จังหวัดภูเก็ต (รูปที่ 3-2) มีพื้นที่ทั้งหมด 34.81 ตารางกิโลเมตร (21,756.25 ไร่) ตั้งอยู่ทางฝั่งทิศตะวันตกของตัวเมืองภูเก็ต ห่างจากตัวเมืองภูเก็ต 9 กิโลเมตร มีอาณาเขตดังนี้

ทิศเหนือ	จดเขต	ตำบลศรีสุนทร อำเภอถลาง
ทิศใต้	จดเขต	ตำบลฉลอง อำเภอเมืองภูเก็ต
ทิศตะวันออก	จดเขต	ตำบลวิชิต , ตำบลเกาะแก้ว อำเภอเมือง
ทิศตะวันตก	จดเขต	ตำบลป่าตอง , ตำบลกมลา อำเภอกะทู้
สำหรับอาณาเขตติดต่อของพื้นที่โครงการโดยรอบทั้ง 4 ทิศ มีดังนี้		

โครงการอาคารชุด ดีซีพีเค ตั้งอยู่ที่ ถนนวิชิตสงคราม ตำบลกะทู้ อำเภอกะทู้ จังหวัดภูเก็ต โดยพื้นที่โครงการมีอาณาเขตติดต่อ ดังนี้

ทิศเหนือ	ติดกับ	ที่ดินเจ้าของเดียวกัน ปัจจุบันเป็นบ้านอยู่อาศัยชั้นเดียวบุคคลอื่น จำนวน 7 หลัง และบ้านอยู่อาศัย 2 ชั้น บุคคลอื่น จำนวน 1 หลัง
ทิศใต้	ติดกับ	ดี คอนโด ครีก
ทิศตะวันออก	ติดกับ	ถนนวิชิตสงคราม กว้าง 19 เมตร (รวมเขตทาง)
ทิศตะวันตก	ติดกับ	ที่ดินบุคคลอื่น ปัจจุบันมีสภาพเป็นถนนกว้าง 12 เมตร

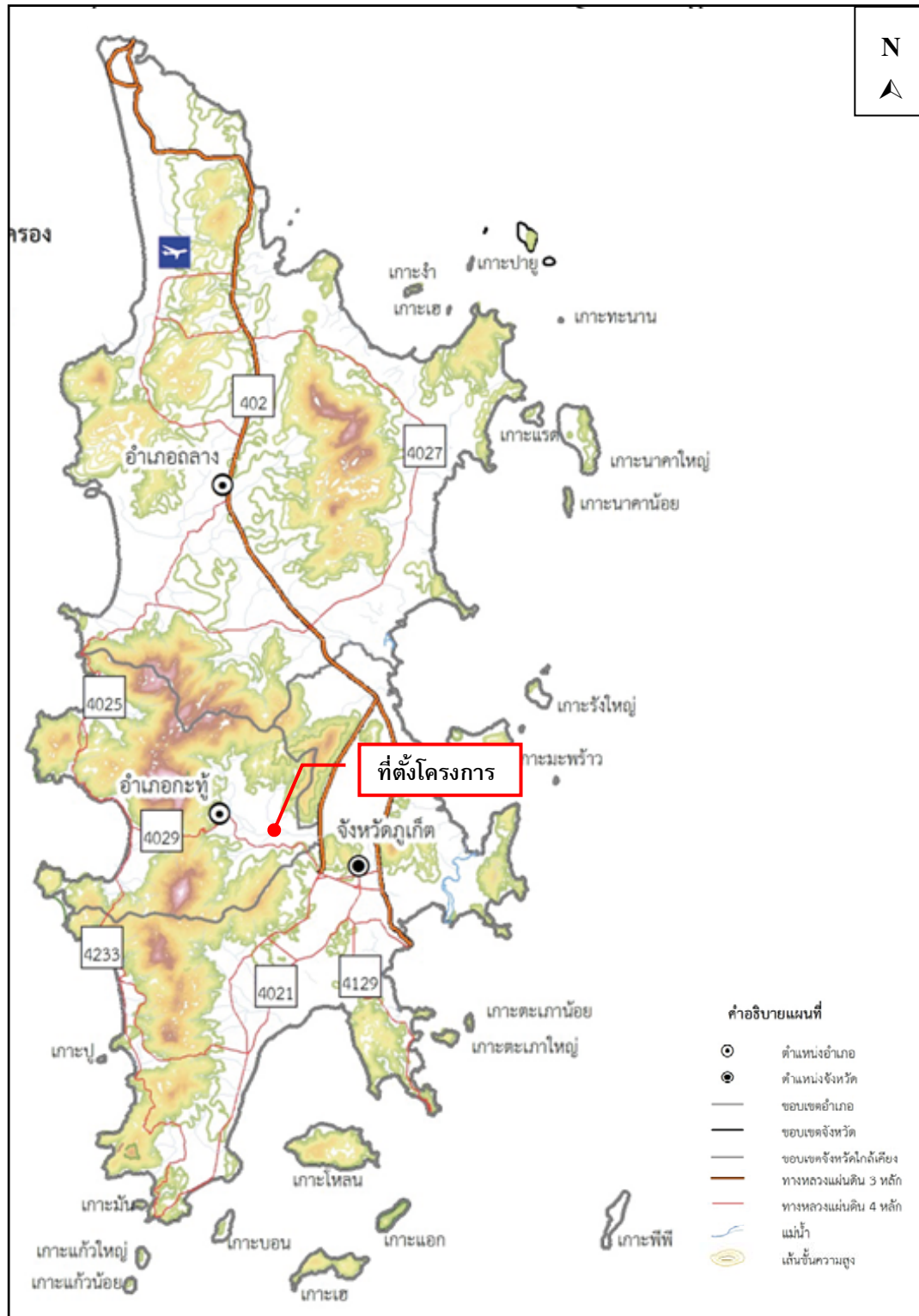

รูปที่ 3-1 ลักษณะภูมิประเทศของจังหวัดภูเก็ต
ที่มา : สำนักงานโยธาธิการและผังเมือง จังหวัดภูเก็ต, 2549

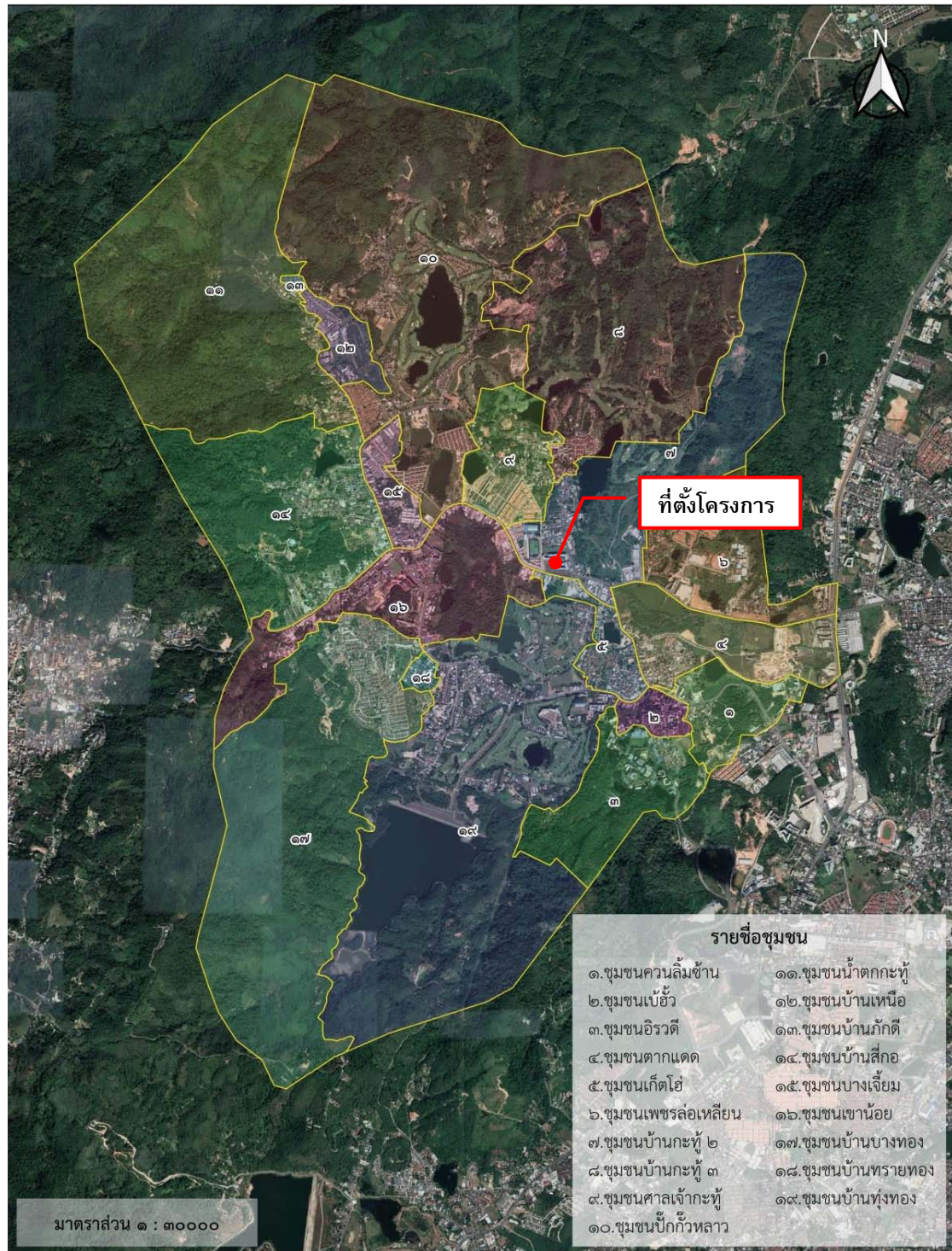

รูปที่ 3-2 แผนที่แสดงแนวเขตชุมชน เทศบาลเมืองกะทู้

ที่มา : แผนพัฒนาท้องถิ่น พ.ศ.2566-2570, เทศบาลเมืองกะทู้

3.1.2 ทรัพยากรดิน

1) ทรัพยากรดิน

ข้อมูลสภาพทรัพยากรดินของจังหวัดภูเก็ต จากแผนที่กลุ่มชุดดิน มาตรฐาน 1:50,000 ของกรมพัฒนาที่ดิน ซึ่งจังหวัดภูเก็ตประกอบไปด้วยกลุ่มชุดดิน 13 กลุ่ม ลักษณะดินจะแตกต่างกันตามธรณีสัณฐานและวัตถุดิบกำเนิดดิน ซึ่งแบ่งออกได้ดังนี้

- หาดทรายและสันทราย (Beach ridges and sand dune) พบเป็นแนวแคบ ๆ สั้น ๆ ทางด้านตะวันตกของจังหวัด สภาพพื้นที่มีลักษณะเป็นลูกคลื่นลอนลาดมีความลาดชัน 2-1 เปอร์เซ็นต์ ดินที่พบส่วนใหญ่เป็นดินลิกมาก มีบางแห่งที่เป็นดินลิกปานกลาง เนื่องจากมีชั้นดานแข็ง ซึ่งเกิดจากการสะสมของเปลือก และอินทรีย์วัตถุลักษณะของเนื้อดินเป็นดินทราย หรือดินทรายปนดินร่วน มีการระบายน้ำมากเกินไป

- ที่ราบน้ำทะเลท่วมถึง (Active tidal flat) เกิดจากการทับถมของตะกอนน้ำทะเลบริเวณปากแม่น้ำ เป็นพื้นที่ลุ่มน้ำขัง มีน้ำทะเลท่วมถึงทุกปี เป็นดินลิกมากมีการระบายน้ำเลวมาก ลักษณะเนื้อดินจะประกอบด้วย ดินที่มีลักษณะแตกต่างกันหลายชนิดปะปนกัน พื้นที่นี้เรียกทั่วๆ ไปว่าป่าชายเลน หรือดินตะกอนชะวากทะเล(Estuarine deposit complex) บริเวณนี้ได้แก่ บริเวณชายทะเลด้านตะวันออกของเกาะภูเก็ต

- ลานตะพักลำนํ้าระดับต่ำ (Low terrace) เกิดจากการทับถมของตะกอนลำนํ้าสภาพพื้นที่มีลักษณะราบมีความลาดชัน 0 - 2 เปอร์เซ็นต์ เป็นดินลิกมากมีการระบายน้ำเลว ลักษณะเนื้อดินส่วนใหญ่เป็นดินเนื้อละเอียด

- ลานตะพักลำนํ้าระดับกลาง (Middle terrace) อยู่ถัดจากลานตะพักลำนํ้าระดับต่ำ เกิดจากการทับถมของตะกอนลำนํ้า สภาพพื้นที่มีลักษณะเป็นลูกคลื่นลอนลาด มีความลาดชัน 2-8 เปอร์เซ็นต์ ดินที่พบบริเวณนี้ส่วนใหญ่เป็นดินเนื้อละเอียดมีการระบายน้ำดี และเป็นดินลิกมากถึงปานกลาง

- บริเวณพื้นผิวที่เหลื่อมล้ำจากการกัดกร่อน (Erosional surface) สภาพพื้นที่มีลักษณะเป็นลูกคลื่นลอนลาด ถึงเนินเขาเตี้ย มีความลาดชัน 3 - 30 เปอร์เซ็นต์ดินที่พบจะมีตั้งแต่ดินลิกมาก ลิกปานกลาง ถึงดิน มีการระบายน้ำดี สำหรับลักษณะเนื้อดินจะแตกต่างกันตามวัตถุดิบกำเนิดดิน ถ้าวัตถุดิบกำเนิดดินเป็นพวกหิน ควอร์ตและหินแกรนิต ลักษณะเนื้อดินจะหยาบ แต่ถ้าวัตถุดิบกำเนิดดินเป็นพวกหินดินดานหรือหินฟิลไลต์ ลักษณะเนื้อดินจะละเอียด

(แผนปฏิบัติการเพื่อการจัดการคุณภาพสิ่งแวดล้อมในระดับจังหวัด ประจำปีงบประมาณ พ.ศ. 2565, 2563)

จากแผนที่ดินตามลักษณะเด่นและข้อจำกัดดิน อำเภอกะทู้ แบ่งกลุ่มดินได้ดังนี้ กลุ่มดิน m10 มีลักษณะของดินเป็นดินร่วนที่เกิดจากตะกอนน้ำ กลุ่มดิน m26 มีลักษณะของดินเป็นดินเหนียวลิกมาก กลุ่มดิน m34 พื้นที่ลาดชันเชิงซ้อนที่มีความลาดชันมากกว่าร้อยละ 35 ซึ่งถือว่ายากต่อการจัดการดูแลรักษาเพื่อการเกษตร ประกอบไปด้วยดินตื้นมากถึงเป็นดินลิก อาจพบก้อนหิน เศษหินหรือหินพื้นโผล่กระจัดกระจายทั่วไปบนผิวดิน จะเห็นได้ว่าบริเวณที่ตั้งโครงการ ตั้งอยู่บริเวณพื้นที่อื่น ๆ จากการสอบถามผู้อำนวยการกลุ่มสำรวจจำแนกดิน สำนักงานสำรวจและวิจัยทรัพยากรดิน กรมพัฒนาที่ดิน กระทรวงเกษตรและสหกรณ์ โดยนายจตุรงค์ ละอองพันธ์สกุล ได้ให้ข้อมูลว่าบริเวณอื่นๆ เป็นแหล่งชุมชน ไม่สามารถทำการสำรวจดินได้ และที่ดินดังกล่าวถูกรับกว้านไปแล้ว เช่น การปรับถมพื้นที่ เป็นต้น จึงไม่มีข้อมูลของกลุ่มดินบริเวณดังกล่าวแต่อย่างใด แสดงดังรูปที่ 3-3

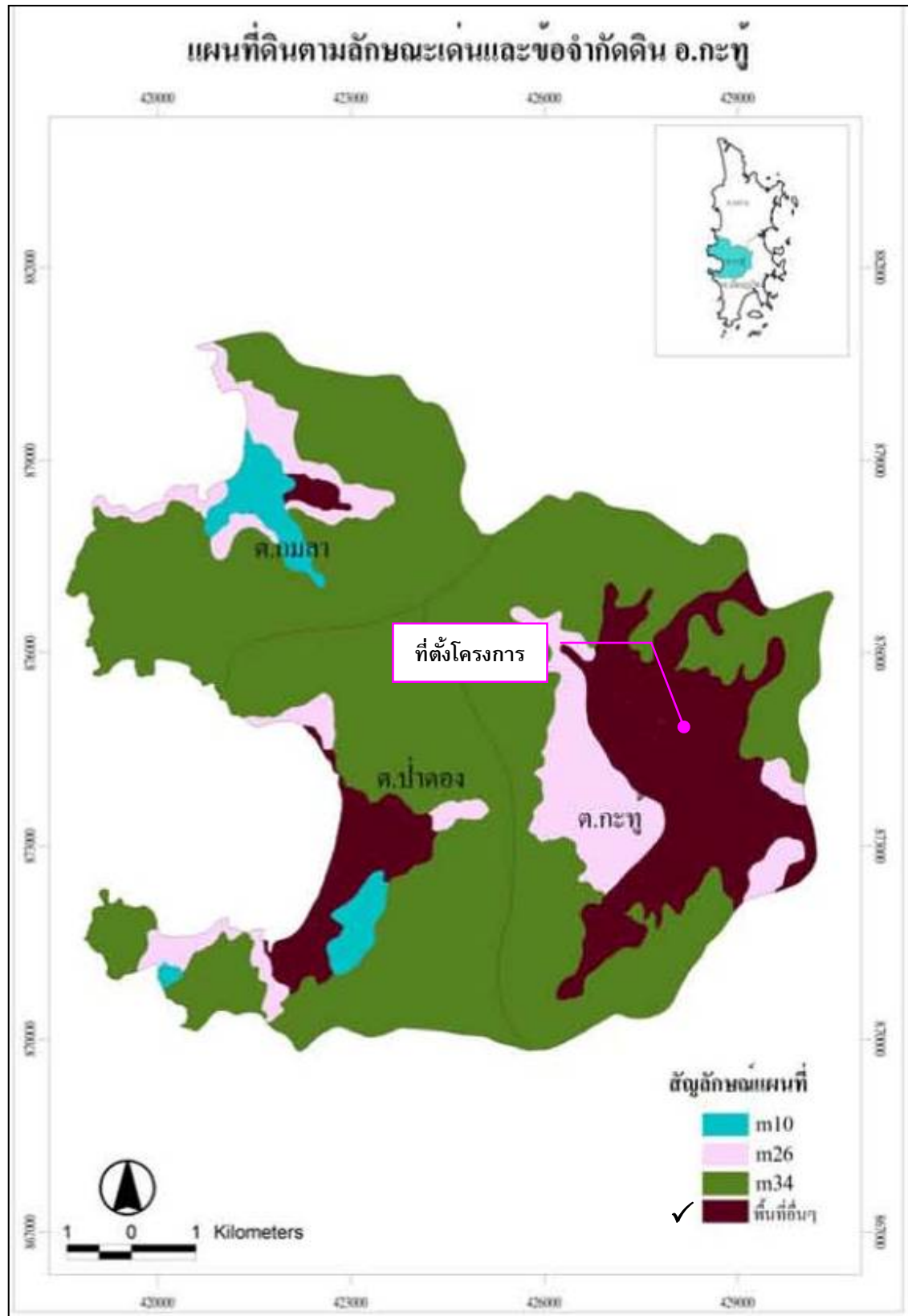

รูปที่ 3-3 แผนที่ดินตามลักษณะเด่นและข้อจำกัดดิน อำเภอกะทู้

ที่มา : สำนักสำรวจดินและวางแผนการใช้ที่ดิน, กรมพัฒนาที่ดิน 2550

2) การเกิดดินถล่ม

ดินถล่มเป็นธรณิพิบัติภัยที่เกิดจากการเคลื่อนตัวของมวลดินและหิน ลงมาตามลาดเขา ด้วยอิทธิพลของแรงโน้มถ่วงของโลก ดินถล่มที่พบในประเทศไทยแบ่งออกเป็น 3 ประเภทใหญ่ ๆ ด้วยกัน คือ ดินถล่มดินไหล และหินร่วงหรือหินถล่ม ปัจจัยที่ทำให้เกิดดินถล่มมี 4 ประการ คือ

1. ลักษณะธรณีวิทยาเป็นบริเวณที่มีหินผุให้ชั้นดินหนา โครงสร้างทางธรณีวิทยามีรอยเลื่อนรอยแตก ตัดผ่านชั้นหิน เป็นต้น
2. สภาพภูมิประเทศเป็นพื้นที่ภูเขาสูงและมีความลาดชัน
3. ลักษณะสิ่งแวดล้อมมีการเปลี่ยนแปลงการใช้ประโยชน์ที่ดินโดยไม่ถูกหลักวิชาการ ได้แก่ สร้างบ้านและทำสวนทำไร่รูกกล้าพื้นที่ลำนํ้าและภูเขา การตัดถนนผ่านภูเขาสูง หรือสร้างสิ่งก่อสร้างขวางทางระบายน้ำ เช่น ถนน สะพาน และท่อ เป็นต้น
4. ปริมาณน้ำฝนที่มากจนชั้นดินอุ้มน้ำไม่ไหว เกณฑ์ทั่วไปคือน้ำฝนมีปริมาณ 100 มิลลิเมตร ในรอบ 24 ชั่วโมง หรือมีปริมาณฝนสะสมที่ 300 มิลลิเมตร

จากการศึกษาของกรมทรัพยากรธรณี ประเทศไทยมีพื้นที่ที่มีโอกาสเกิดดินถล่มและเสี่ยงภัยดินถล่มทั้งสิ้น 51 จังหวัด ส่วนใหญ่อยู่ในภาคเหนือ ภาคตะวันตกและต่อเนื่องลงมาถึงภาคใต้ ตั้งแต่ปี พ.ศ. 2531 ถึง พ.ศ. 2554 มีการเกิดดินถล่มขนาดใหญ่มากกว่า 10 จังหวัด และสร้างความเสียหายต่อชีวิตและทรัพย์สินของประชากรในพื้นที่นั้นๆ

กรมทรัพยากรธรณี ตระหนักถึงผลกระทบและความเสียหายจากเหตุการณ์ธรณิพิบัติภัยข้างต้น จึงได้ดำเนินการศึกษาและสำรวจ เพื่อจัดทำแผนที่พื้นที่ที่มีโอกาสเกิดดินถล่มและหมู่บ้านเสี่ยงภัยดินถล่ม จังหวัดภูเก็ต โดยใช้ปัจจัยทางธรณีวิทยา สภาพภูมิประเทศ และการใช้ประโยชน์ที่ดิน พบว่าพื้นที่เสี่ยงภัยดินถล่มของจังหวัดภูเก็ต ส่วนใหญ่เป็นพื้นที่บริเวณที่ติดกับเขตภูเขาสูง ได้แก่ บ้านเรือนประชากรและสิ่งปลูกสร้างที่มีการก่อสร้างใกล้บริเวณไหล่เขา หรือมีการตัดหน้าดิน ปรับแต่งพื้นที่บริเวณเขตภูเขาสูงเพื่อสร้างเป็นที่อยู่อาศัย ซึ่งลักษณะการสร้างที่อยู่อาศัยประเภทตัดไหล่เขาเป็นลักษณะที่พบได้ทั่วไปในจังหวัดภูเก็ต พื้นที่จังหวัดภูเก็ตพบว่าประสบกับเหตุการณ์ดินไหล 3 ครั้ง น้ำป่าไหลหลาก 1 ครั้ง มีผู้เสียชีวิตรวม 5 คน

ระดับความอ่อนไหวต่อการเกิดดินถล่มประเทศไทย 5 ระดับ จำแนกตามวิธี Standard Deviation มีระดับความอ่อนไหวต่อการเกิดดินถล่ม 5 ระดับ

- ระดับสูงมาก (Very high) พื้นที่ระดับความอ่อนไหวดินถล่มสูงมาก และมีความเป็นไปได้ในการเกิดดินถล่มใน อนาคตบ่อยมากขึ้น และสามารถเกิดขึ้นซ้ำในพื้นที่ดินถล่มเดิม พบการกระจายตัวในพื้นที่ที่มีความสูงชันใกล้กับแนวรอยเลื่อน
- ระดับสูง (High) พื้นที่ระดับความอ่อนไหวดินถล่มสูง และมีความเป็นไปได้ ในการเกิดดินถล่มใหม่ ๆ หรือเกิดขึ้นซ้ำในพื้นที่ ดินถล่มเดิม พบการกระจายตัวมีความสัมพันธ์กับทางน้ำสายรอง และการตัดถนนผ่าน
- ระดับกลาง (Moderate) พื้นที่ระดับความอ่อนไหวดินถล่มปานกลาง ดินถล่มอาจเกิดขึ้นได้บ้างตามลักษณะ ของฤดูกาล โดยมีการกระตุ้นจากอิทธิพลภายนอก เช่น ฝนตกหนัก แผ่นดินไหว หรือ อาจเกิดจากการเพิ่มความชื้นให้พื้นที่ เช่น การก่อสร้างถนน

- ระดับต่ำ (Low) พื้นที่ระดับความอ่อนไหวดินถล่มต่ำ พื้นที่มีเสถียรภาพ ความมั่นคงและมีโอกาสเกิด ดินถล่มน้อย แต่สามารถเกิดดินถล่มได้ในพื้นที่ชั้นที่เกิดจากชุดเจาะ เช่น การก่อสร้างถนน
- ระดับต่ำมาก (Very low) พื้นที่ระดับความอ่อนไหวดินถล่มต่ำมาก พื้นที่มีความลาดเอียงต่ำ มีเสถียรภาพความ มั่นคงสูง มีโอกาสเกิดดินถล่มน้อยมาก

(กรมทรัพยากรธรณี กระทรวงทรัพยากรธรรมชาติและสิ่งแวดล้อม , 2564)

จากรูปที่ 3-4 แผนที่ย่อไหวต่อการเกิดดินถล่ม จังหวัดภูเก็ต พบว่า บริเวณพื้นที่ตั้งโครงการ ไม่ได้ตั้งอยู่บนพื้นที่อ่อนไหวต่อการเกิดดินถล่มแต่อย่างใด

3.1.3 ธรณีวิทยา

1) สภาพธรณีวิทยา

พื้นที่ของจังหวัดภูเก็ตสามารถแบ่งธรณีวิทยาออกได้เป็น 3 กลุ่มใหญ่ คือ ธรณีวิทยาหินอัคนี ธรณีวิทยาของหินตะกอน และธรณีวิทยาของตะกอนร่วน โดยส่วนใหญ่ประมาณร้อยละ 50 ของพื้นที่ ประกอบไปด้วย หินอัคนีชนิดหินแกรนิตเป็นหลัก โดยหินที่มีอายุเก่าแก่ที่สุดอยู่ในหินตะกอน ยุคเพอร์เมียน-คาร์บอนิเฟอรัส (Permian-Carboniferous) โดยมีหินแกรนิตแทรกสลับอยู่ในหินโคลนเนื้อกรวด (pebbly mudstone) ซึ่งคาดว่าเป็นแกรนิตที่แทรกตัวเข้ามาในช่วงยุคครีเทเชียส (Cretaceous) ดังรายละเอียดต่อไปนี้

1. หินตะกอน และหินแปร (Sedimentary Rocks & Metamorphic Rocks) ในพื้นที่จังหวัดภูเก็ต เป็นหินตะกอนในช่วงยุคคาร์บอนิเฟอรัส-เพอร์เมียน (Carboniferous-Permian) ซึ่งสามารถแบ่งออกเป็น 2 กลุ่มใหญ่ ได้แก่

1.1 กลุ่มหินตะกอนคาร์บอนิเฟอรัส (CP (horn,sch)) กลุ่มหินตะกอนชนิดนี้ในพื้นที่เกาะภูเก็ต ครอบคลุมพื้นที่ประมาณร้อยละ 10 ของจังหวัด ซึ่งพบบริเวณตามแนวเขาหินแกรนิต บริเวณตอนกลางของเกาะภูเก็ต หินชุดนี้ ถูกแปรสภาพด้วยกระบวนการ contact metamorphisms ซึ่งเป็นการแปรสภาพจากความร้อน และสารจากหินหนืดที่แทรกดันขึ้นมาสัมผัสกับหินท้องที่ลักษณะโดยทั่วไปของหินชุดนี้บริเวณแนวสัมผัสกับหินแกรนิต พบเป็นหินชีสต์ (schist) หินฮอร์นเฟลส์ (hornfels) และหินฟิลไลต์ (phyllite) ที่มีสายแร่ควอตซ์ หรือสายเพกมาไทต์แทรกอยู่ทั่วไป ชั้นหินมีการแตกหักมากและมีหินโผล่น้อย ไม่สามารถเรียงลำดับชั้นตะกอนได้

1.2 กลุ่มหินแก่งกระจาน (Kaeng Krachan Group; CP) กลุ่มหินแก่งกระจาน ตั้งโดย Piyasin (1975) โดยยกฐานะขึ้นมาจากหมวดหินแก่งกระจานซึ่งเป็นส่วนบนของกลุ่มหินตะนาวศรี ชั้นหินของกลุ่มหินแก่งกระจานบริเวณเกาะภูเก็ตที่พบทั่วไปมี 3 ประเภทซึ่งมีความสัมพันธ์ซึ่งกันและกันคือ หินโคลนปนกรวด หินทรายชั้นบาง และหินโคลนชั้นบาง โดยเฉพาะหิน 2 ประเภทหลังนั้นเป็นลักษณะเด่นของเกาะภูเก็ต

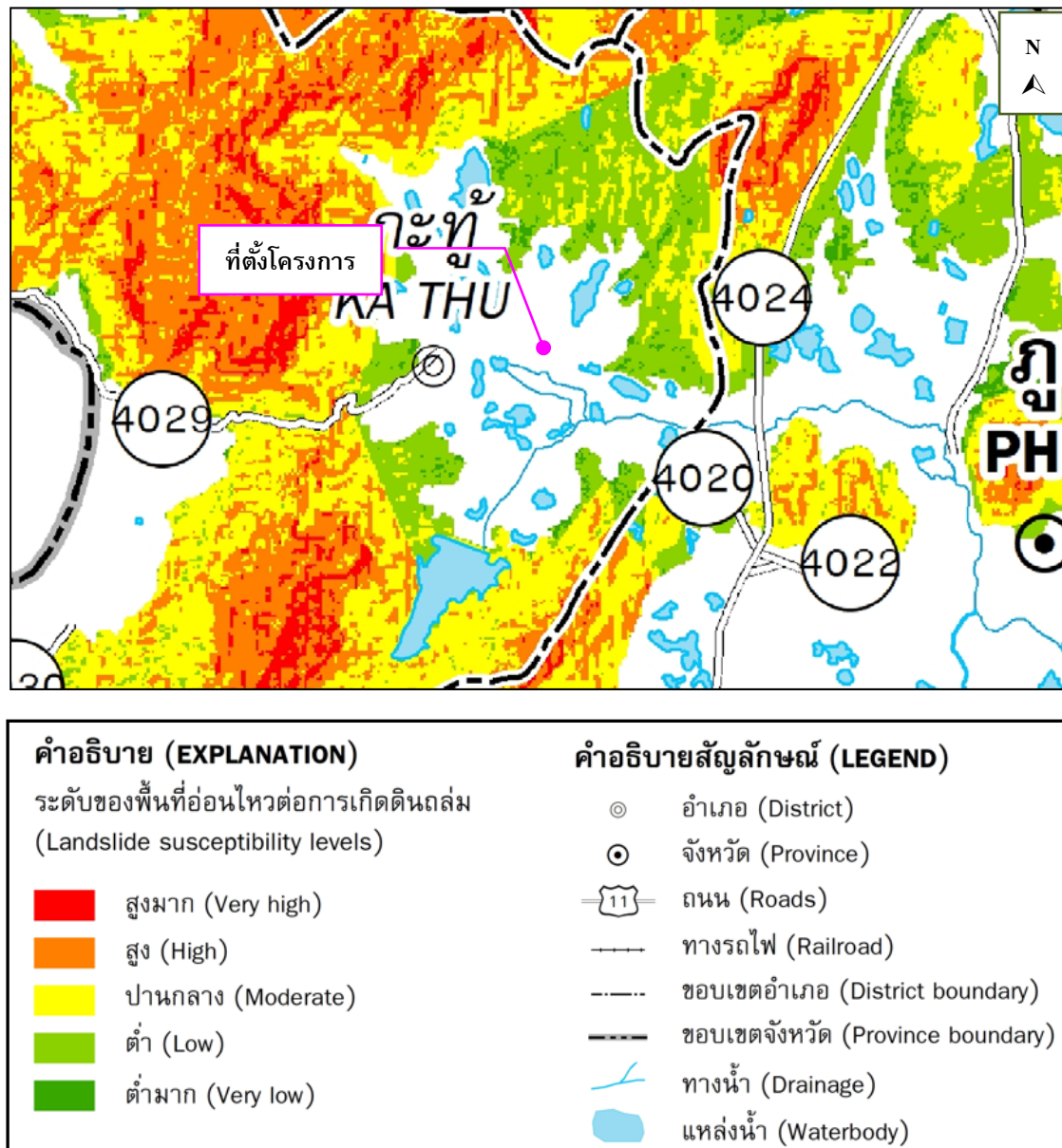

รูปที่ 3-4 แผนที่อ่อนไหวต่อการเกิดดินถล่ม จังหวัดภูเก็ต
ที่มา : กรมทรัพยากรธรณี, 2564

2. หินอัคนี (Igneous Rocks) บริเวณที่เป็นภูเขาสูงในพื้นที่จังหวัดภูเก็ต ส่วนใหญ่พบเป็นภูเขาหินแกรนิต ซึ่งพบเป็นบริเวณกว้าง คิดเป็นพื้นที่ประมาณร้อยละ 50 ของพื้นที่ทั้งหมด เทือกเขาหินแกรนิตที่พบ มีลักษณะการวางตัวอยู่ในแนวทิศเหนือ-ใต้ พบทางด้านตะวันตกและทางตอนกลางของเกาะภูเก็ต ได้แก่ ควนนาเคเล เขาบางเหนียวดำ เขาพันธุรัตน์ ควนหว่า เขาไสแมน เขาตูด เขาไม้เท้าสิบสองควนปากบาง เขารังนอก เขารังใน เขาโต๊ะแซะ เขาระบอก เขาพลูเรือน ควนคีรีมะนูน ควนพรหมเทพ เกาะมะพร้าว นอกจากนี้ ทางตอนเหนือของเกาะ พบเทือกเขาหินแกรนิตบริเวณ เขาบางหลาม ควนตันมะม่วง แหลมหิน เขาคอเอน เขาบ้านบางคูก เขาไสครุ เขาม่วง เขาตาเกลี้ยง เขาพาราควนถ้ำตาอิน และเขาประทิว (เขาพระแทว) โดยมีเทือกเขาที่สูงที่สุดสูงประมาณ 528 เมตร จากระดับน้ำทะเล หน่วยหินของหินอัคนี สามารถแบ่งประเภทออกเป็นหน่วยหินแกรนิตตามลักษณะการเกิด และองค์ประกอบของแร่ด้วยกันทั้งหมด 5 ชุด ได้แก่

2.1 หินแกรนิตเขาประทิว (Khao Prathiu granite, gr1) หินแกรนิตเขาประทิวพบในระวางแผนที่อำเภอถลาง บริเวณ เกาะมะพร้าว เขาพระแทว อยู่ห่างจากตัวอำเภอถลางไปทางด้านทิศตะวันออกประมาณ 3 กิโลเมตร แผ่กระจายครอบคลุมพื้นที่ประมาณ 25 ตารางกิโลเมตร ประกอบด้วย หินไบโอไทต์-ฮอร์นเบลน แกรนิต สีเทาขาว ชมพูขาว น้ำตาลขาว โดยมีแร่สีเข้ม (mafic minerals) เป็นพวก ไบโอไทต์ผลึกใหญ่ (megacrysts biotite) และฮอร์นเบลน (hornblende) เป็นส่วนมาก เนื้อหินโดยส่วนใหญ่มีขนาดเม็ดแร่เท่า ๆ กัน แต่บางส่วนก็เป็นเนื้อดอก พบในลักษณะการแทรกตัด (dykes) และสายแร่ (veins) ขนาด 2-20 เซนติเมตร วางตัวในแนวตะวันออกเฉียงเหนือ-ตะวันตกเฉียงใต้ (NESW) อายุของหินในชุดนี้อยู่ในช่วง 82 ± 4 ล้านปี

2.2 หินแกรนิตหาดกะตะ (Kata Beach granite, gr2) หินแกรนิตหาดกะตะพบในระวางอำเภอถลาง และระวางจังหวัดภูเก็ต บริเวณ ควนคีรีมะนูน ควนพรหมเทพ เขาตูด เขาไสแมน แหลมแขก เขาเก็ดหนี่ เขาตาเกลี้ยง และน้ำตกกระหู่ หินชุดนี้มีความคงทนต่อการผุพังสูง จึงมักพบเป็นลักษณะของเทือกเขาสูงชัน ประกอบด้วย หินไบโอไทต์-ควอตซ์แกรนิตเนื้อดอก (biotite-quartz-porphyritic granite) หินลูโคแกรนิต (leuco-granite) และหินไบโอไทต์ (biotite-granite) สีเทาขาว ชมพูขาว ขาว และน้ำตาลเทา ส่วนใหญ่พบเป็นหินเนื้อดอก มีบางส่วนที่แสดงเม็ดแร่ขนาดเท่า ๆ กัน อายุหินแกรนิตชุดนี้ประมาณ 98 ± 7 ล้านปี

2.3 หินแกรนิตหาดไนทอน (Naithon Beach granite, gr3) หินแกรนิตหาดไนทอนพบในพื้นที่ระวางอำเภอถลาง บริเวณ ด้านตะวันตกของเขาไสครุ เขาม่วง อ่าวเมืองทอนน้อย แหลมสนเขาปากบาง และแหลมตอ คิดเป็นพื้นที่ประมาณ 16 ตารางกิโลเมตร ประกอบด้วย หินไบโอไทต์แกรนิต (biotite granite) หินไบโอไทต์แกรนิตเนื้อดอก (biotite-porphyry granite) และหินไบโอไทต์-มัสโคไวต์แกรนิต (biotite-muscovite-granite) สีเทาขาว-เทา ขนาด ปานกลางถึงหยาบ (medium-coarse grained) เนื้อเม็ด (granular texture) อายุของหินประมาณ 100 ± 6 ล้านปี

2.4 หินแกรนิตเขาโต๊ะแซะ (Khao Tosae granite, gr4) หินแกรนิตชุดนี้มีศักยภาพการให้แร่ดีบุก อันเป็นแหล่งแร่หลักของจังหวัดภูเก็ต พบในพื้นที่ระวางอำเภอถลาง และระวางจังหวัดภูเก็ต บริเวณ เขาโต๊ะแซะ เขาพันธุรัตน์ เขาคอเอน เขารังในและบ้านเขาบางคูก ประกอบด้วย หินไบโอไทต์แกรนิต (biotite granite) หินไบโอไทต์-มัสโคไวต์แกรนิต (biotite-muscovitegranite) และหินไบโอไทต์-มัสโคไวต์แกรนิตเนื้อดอก (biotite-muscovite-porphyritic granite) หินส่วนใหญ่มีสีเทาขาว น้ำตาลขาว และชมพูขาว ขนาด หยาบปานกลางจนถึงหยาบ (medium-coarse grained) ส่วนใหญ่มีขนาดของผลึกแร่ขนาด

เท่าๆ กัน แต่บางบริเวณอาจพบลักษณะเป็นหินเนื้อดอก แร่หลักประกอบด้วย แร่ไมโครไคลน์ (microcline) ควอตซ์ (quartz) แพลจิโอเคลส (plagioclase) ไบโอไทต์ (biotite) และแร่คลอไรต์ (chlorite) แร่รอง คือ มัสโคไวต์ (muscovite) โดยที่แร่พลอยได้ (secondary mineral) ได้แก่ แร่เซริไซต์ (sericite) อายุของหิน ประมาณ 84 ± 1 ล้านปี

2.5 หินแกรนิตเขารัง (Khao Rang granite, gr5) หินแกรนิตเขารัง เป็นชนิดที่พบได้น้อยที่สุดบนเกาะภูเก็ต พบที่เขารังนอก และเขาสะปำ อยู่บริเวณทางตอนเหนือของตัวเมืองภูเก็ต ประกอบด้วย หินทัวร์มาลีน-มัสโคไวต์แกรนิต (tourmaline-muscovitegranite) และหินไบโอไทต์แกรนิต (biotite granite) สีเทาขาว ขนาด ปานกลางถึงหยาบ (medium-coarsegrained) ผลึกแร่มีขนาดเท่า ๆ กัน บางส่วนพบเป็นหินเนื้อดอก หินชุดนี้เมื่อเทียบกับพื้นที่ใกล้เคียง จะเหมือนกับหินแกรนิตชุดนกสูกองค์ประกอบโดยทั่วไปจะเหมือนกับในชุดเขาโต๊ะแซะแกรนิต ต่างกันตรงจะพบทัวร์มาลีน (tourmaline) มากในหินชุดนี้ อายุของหินประมาณ 78 ± 4 ล้านปี

3. ตะกอนยุคควอเทอร์นารี (Quaternary) การสำรวจตะกอนในพื้นที่จังหวัดภูเก็ตในครั้งนี้เป็นการรวบรวมจากข้อมูลเดิมที่มีอยู่ เนื่องจากพื้นที่มีการใช้ประโยชน์จากพื้นดินเป็นจำนวนมาก รวมทั้งเคยมีการทำเหมืองดีบุกมาก่อน อาจส่งผลทำให้ธรรมชาติ ทางธรณีวิทยาตะกอนเปลี่ยนไป เนื่องจากได้รับผลจากการทำโดยกิจกรรมของมนุษย์ การกำหนดขอบเขตชั้นตะกอนจึงเป็นการอนุมานจากข้อมูลที่มีอยู่อย่างจำกัด การแบ่งชุดตะกอนนี้อาศัยข้อมูลเบื้องต้นจาก นิรันดร์ ชัยมณี และนราเมศวร์ ธีระรังสิกุล (2536) ซึ่งใช้ข้อมูลหลุมเจาะ และหน้าตัดขุมเหมืองต่าง ๆ โดยอาศัยชนิดของตะกอนและสภาวะแวดล้อมของการสะสมตัว ของตะกอนออกเป็น 2 กลุ่มใหญ่ คือ ตะกอนที่สะสมตัวบนแผ่นดิน และหน่วยตะกอนที่สะสมตัวจากขบวนการทางทะเล สามารถแบ่งธรณีวิทยาควอเทอร์นารี แบ่งออกเป็น 7 หน่วยตะกอน ดังนี้

3.1 ตะกอนหินผุอยู่กับที่ (Qr) ลักษณะภูมิประเทศของหน่วยตะกอนนี้ จะมีลักษณะสูงต่ำเป็นเนินลอนลาด และบริเวณตามไหล่เขา หรือเชิงเขาที่มีความลาดชันมาก วางตัวในแนวเหนือใต้ขนานไปแนวเขาของเกาะภูเก็ต แผ่กระจายครอบคลุมพื้นที่มากที่สุด หน่วยตะกอนประกอบด้วยตะกอนเม็ดกรวด จำพวกควอตซ์ (quartz) การคัดขนาดไม่ดีและมีเม็ดมีเหลี่ยม และยังพบผลึกแร่เฟลด์สปาร์หรือแผ่นแร่ไมกา ผุ ปะปนในเนื้อตะกอน ตะกอนลักษณะนี้จะพบบริเวณไหล่เขาหินแกรนิต ส่วนในบริเวณที่เป็นหินตะกอนพบว่าตะกอนในชุดนี้จะประกอบไปด้วย หายแบ่งบนดินเหนียวสีแดง หน่วยตะกอนหินผุนี้ พบเป็นชั้นตะกอนพื้นผิวใกล้บริเวณเชิงเขา หรือพบเป็นตะกอนใต้ผิวดินที่ถูกปิดทับด้วยตะกอนทะเล ในส่วนที่เป็นชายทะเลในปัจจุบัน

3.2 ตะกอนเศษหินเชิงเขา (Qc) ลักษณะภูมิประเทศของหน่วยตะกอนนี้คล้ายกับตะกอนหินผุ แต่จะแยกกันด้วยลักษณะตะกอน เป็นตะกอนที่เกิดจากการสะสมตัวด้วยกระบวนการน้ำไหลที่ลาดชันและด้วยแรงโน้มถ่วงของโลก มีการสะสมตัวไม่ไกลจากแหล่งกำเนิด ลักษณะตะกอนเป็นพวกทรายขนาดหยาบปะปนกับดินเหนียวสีเทาอ่อนถึงขาว มักพบแร่ดีบุกในส่วนที่เป็นชั้นทรายหยาบปนกรวดขนาดเล็กเอียด การกระจายตัว พบกระจายทั้ง 2 ฝั่งของเกาะภูเก็ต รวมถึงพื้นที่ที่มีการทำเหมืองดีบุกในอดีตอย่างกว้างขวาง ซึ่งเป็นส่วนที่เรียกว่า mine perturbation zone ทำให้ไม่สามารถตรวจสอบลักษณะตามธรรมชาติของหน่วยตะกอนได้ และปัจจุบันได้มีการพัฒนาใช้พื้นที่เพื่อการก่อสร้างจำนวนมาก

3.3 ตะกอนหลังหาด (Qtb) ลักษณะภูมิสัณฐานหน่วยตะกอนหลังหาดทรายมักเป็นที่ลุ่มน้ำขังที่มีทางน้ำไหลออกสู่ทะเลทางเดียว จากปลายด้านใดด้านหนึ่งของหาด ตะกอนที่พบมีลักษณะคล้าย

ตะกอนหาดทราย ประกอบไปด้วยดินเหนียว ทรายแป้ง สีเทา-น้ำตาล พบซากพืชและเปลือกหอยปะปนเล็กน้อย มีชั้นทรายร่วนขนาดปานกลางถึงหยาบ แทรกสลับในบางบริเวณ นอกจากนี้ในเนื้อตะกอนยังมีจุดประ (mottle) ค่อนข้างสูง

3.4 ตะกอนทางน้ำขึ้นถึง (Qtf) ที่ลุ่มทางน้ำขึ้นถึงของเกาะภูเก็ต มีลักษณะยาวรีแคบๆ แผ่กระจายบริเวณอ่าวฉลอง และพื้นที่ทางตะวันตกเฉียงใต้ของอำเภอถลาง โดยมีทางน้ำสายต่างๆ ไหลลงสู่ทะเลทั้งสองด้าน หน่วยตะกอนที่ลุ่มทางน้ำขึ้นถึง พบเป็นแอ่งแคบ ๆ ทางตอนเหนือของพื้นที่ เนื้อตะกอน ประกอบด้วยดินเหนียวเนื้อแน่นสีเทาขาว มีซากพืชปะปนเล็กน้อย อาจพบชั้นทรายหยาบ และ/หรือ กรวดขนาดเล็กละเอียด ที่มีการคัดขนาดดีและเม็ดถูกขัดเหลี่ยมแทรกสลับอยู่ตอนล่าง บ่งบอกสภาพแวดล้อมว่าถูกพัดพา โดยทางน้ำกวัดแกว่ง ไหลจากแหล่งหินต้นกำเนิด

3.5 ตะกอนป่าชายเลน (Qtm) หน่วยตะกอนดินเคลย์ป่าชายเลน เป็นหน่วยตะกอนที่ถัดมาจากตะกอนหลังแนวป่าชายเลน ในช่วงระหว่างน้ำขึ้น-น้ำลง ส่วนบนของตะกอนหน่วยนี้ เป็นดินเหนียวหรือดินทราย สีเทาดำ มีซากพืชปะปนมาก อาจพบชั้นทรายแทรกสลับ หรือชั้นพีท เป็นการสะสมตัวในที่ลุ่มน้ำขัง มีความหนาไม่แน่นอน อาจหนาได้ถึง 0.5 เมตร ส่วนล่างสุดของหน่วยตะกอนตะกอนประกอบด้วยทรายละเอียด ปนดินเหนียว สีเทาเขียว ซึ่งบ่งบอกการสะสมตัวได้น้ำตลอดเวลา มีซากพืชซากสัตว์ปะปนเล็กน้อย ตะกอนส่วนนี้พบเฉพาะในส่วนที่ใกล้ชายฝั่งทะเลปัจจุบันเท่านั้น และมีความหนาไม่เกิน 2 เมตร หน่วยตะกอน พบแผ่กระจายทั่วไปบริเวณชายฝั่งทะเลด้านตะวันออก ตะกอนอยู่ถัดออกมาทางทะเล ในโซนระดับน้ำขึ้นน้ำลง และมีพรรณไม้ชายเลนขึ้นอยู่หนาแน่น

3.6 ตะกอนหลังป่าชายเลน (Qmb) ตะกอนทะเลชุดนี้เป็นส่วนที่อยู่ติดแผ่นดินมากที่สุด น้ำทะเลท่วมถึงได้เฉพาะช่วงน้ำทะเลขึ้นสูงสุดเท่านั้น ภูมิฐานที่เด่นคือ พบมูลดินสูงประมาณ 50 เซนติเมตร ที่สร้างโดยปูทะเลแผ่กระจายอยู่ทั่วไป เนื้อตะกอนประกอบด้วย ดินเหนียวปนทรายละเอียดถึงหยาบ มีซากพืชปะปนเล็กน้อย ไม่พบโครงสร้างภายในของตะกอน เนื่องจากถูกรบกวนโดยสัตว์และพืชในบางบริเวณพบเศษหินในเนื้อตะกอน เนื่องจากตะกอนหน่วยนี้อยู่ทางด้านบน รองรับด้วยตะกอนหน่วย Qr, Qc หรือหินแข็ง

3.7 ตะกอนสันหาด หรือตะกอนทรายชายหาด (Qb) ตะกอนสันหาดพบตามชายฝั่งทะเลทั้งสองด้านของเกาะภูเก็ตแต่มีลักษณะของตะกอนที่แตกต่างกันคือ ทางด้านตะวันออกตะกอนหาดทรายประกอบไปด้วย ทรายเนื้อละเอียดที่มีซากพืชปะปนในปริมาณสูง เนื่องจากสะสมตัวใกล้ป่าโกงกางบริเวณปากแม่น้ำ ส่วนทางด้านตะวันตกตะกอนหาดทรายประกอบด้วยทรายขนาดปานกลางถึงหยาบมีแร่หนักปะปนในปริมาณมาก ตะกอนสันหาดที่สะสมตัวที่ภูเก็ต เป็นตะกอนที่เกิดจากภูเขาหินแกรนิตบนเกาะภูเก็ต และไหลสะสมตัวตามทางน้ำไหลออกสู่ทะเล และเกิดการพัดพาพร้อมกับตะกอนจากทะเล มาสะสมตัวบริเวณชายหาดตะกอนจึงมีความละเอียด สีขาวสะอาดตา และมีชายหาดที่ทอดตัวเป็นแนวยาวชายหาดต่างๆ ของจังหวัดภูเก็ต เช่น ชายหาดป่าตอง ชายหาดกะรน ชายหาดบ้านไม้ขาว จึงเป็นที่นิยมจากนักท่องเที่ยวทั้งชาวไทย และชาวต่างประเทศ

ทั้งนี้จากแผนที่ธรณีวิทยาประเทศไทย (กรมทรัพยากรธรณี, 2556) พบว่า บริเวณพื้นที่โครงการมีลักษณะทางธรณีวิทยาเป็นบริเวณสะสมตัวของตะกอนจากการทำเหมือง (Mine perturbation zone) แสดงดังรูปที่ 3-5

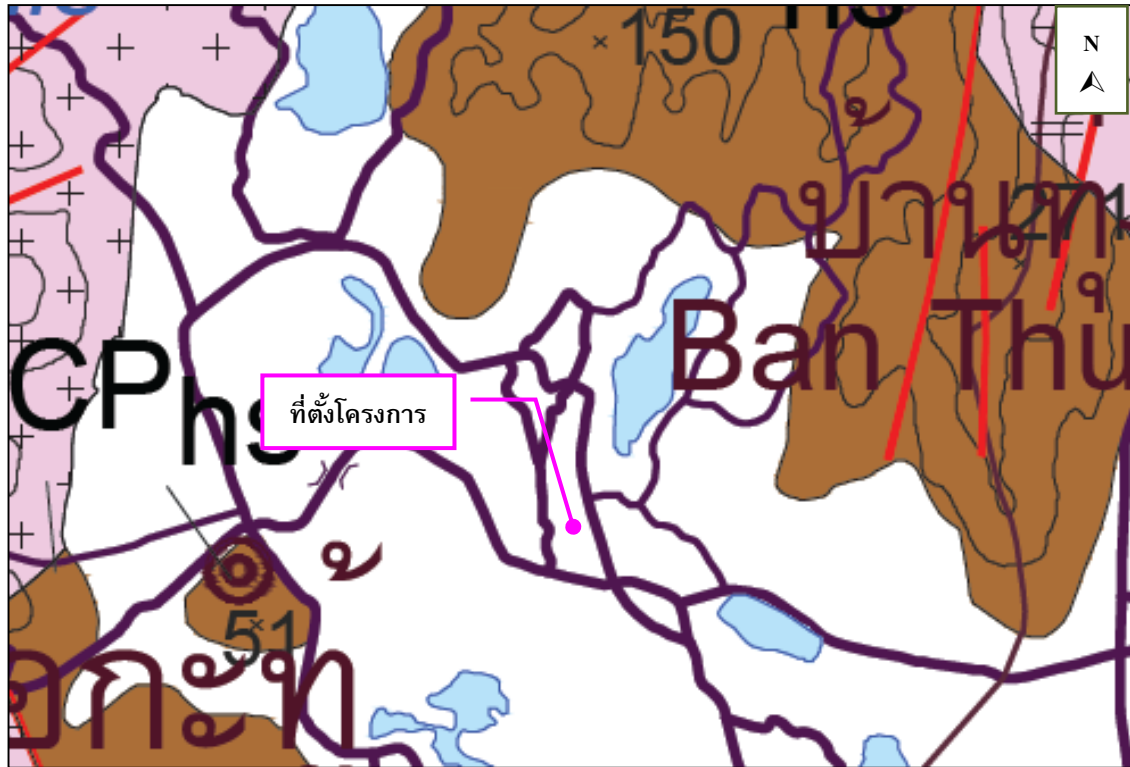

ตะกอน หินชั้น และหินแปร

- สันหัด : หาย ร่วน ปนกรวด หายขนาด 150-1,200 ไมครอน การคัดขนาดดี กรวดขนาด 2-5 มม. ; ยุคควอเตอร์นารี
- ตะกอนหลังป่าชายเลน : ดินเคลย์ ปนทราย สีเทาถึงเทาเข้ม มีซากเล็กน้อย พบร่องรอยการบกรวนของสัตว์ในเนื้อดิน; ยุคควอเตอร์นารี
- ตะกอนป่าชายเลน : ดินเคลย์ ปนพีต สีเทาเข้มถึงดำ หายเป็นเส้นสั้แทรก; ยุคควอเตอร์นารี
- ตะกอนทางน้ำขึ้นถึง : หายและกรวด ขนาด 800-1,500 ไมครอน การคัดขนาดไม่ดี พบซากเปลือกหอย และซากพืชซาก; ยุคควอเตอร์นารี
- ตะกอนหลังหาด : ดินเคลย์ และแบ่งทราย สีเทาถึงสีน้ำตาล แทรกสับด้วยทรายละเอียด มีจุดประมาก; ยุคควอเตอร์นารี
- ตะกอนเศษหินเชิงเขา : หายและดินเคลย์ สีเทาจาง การคัดขนาดไม่ดี พบแร่ดีบุกสะสมตัวมาก; ยุคควอเตอร์นารี
- ตะกอนหินผุ : เศษหิน หายแบ่ง และดินเคลย์ กรวดเป็นเหลี่ยม การคัดขนาดไม่ดี; ยุคควอเตอร์นารี
- หินโคลนเนื้อกรวด หินทรายเนื้อกรวด หินโคลน และหินทรายแสดงชั้นบางๆ หินโคลนเนื้อซิลิกา แสดงลักษณะโครงสร้างเกิดจากการเลื่อนหลุดและร่อนขึ้นซึ่งมีตะกอนอุดตัน; ยุคเพอร์เมียนถึงคาร์บอนิเฟอรัส
- หินเนื้อฮอร์นเฟลส์ และหินชีสต์บริเวณแนวสัมผัสกับหินแกรนิต; ยุคเพอร์เมียนถึงคาร์บอนิเฟอรัส

หินอัคนี

- หินแกรนิตประทิว : ไบโอไทต์-ฮอร์นเบลนด์ แกรนิต เม็ดหยาบบานกลางถึงหยาบ เนื้อสม่ำเสมอถึงเนื้อดอก แร่เฟลด์สปาร์มีสีชมพู มีแร่แอลลาไนต์และสฟีนเป็นแร่รอง อายุ 82 ± 4 ล้านปี; ยุคครีเทเชียส
- หินแกรนิตกะตะ : ไบโอไทต์-ฮอร์นเบลนด์ แกรนิต เม็ดหยาบถึงหยาบมาก เนื้อดอก มีแร่สฟีน เป็นแร่รอง อายุ 98 ± 7 ล้านปี; ยุคครีเทเชียส
- หินแกรนิตในทอน : มัสโคไวต์-ไบโอไทต์ แกรนิต เม็ดหยาบ เนื้อสม่ำเสมอถึงเนื้อดอก อายุ 150 ± 6 ล้านปี; ยุคครีเทเชียส
- หินแกรนิตโตะชะ : มัสโคไวต์-ไบโอไทต์ แกรนิต เม็ดละเอียดถึงหยาบบานกลาง เนื้อสม่ำเสมอถึงเนื้อดอก อายุ 84 ± 1 ล้านปี; ยุคครีเทเชียส
- หินแกรนิตเขารัง : ทัวร์มาลีน-มัสโคไวต์ แกรนิต เม็ดละเอียดถึงหยาบบานกลาง เนื้อสม่ำเสมอถึงเนื้อดอก อายุ 78 ± 4 ล้านปี; ยุคครีเทเชียส

อื่นๆ

- ☒ บริเวณสะสมตัวของตะกอนจากการทำเหมือง (Mine perturbation zone)

รูปที่ 3-5 แผนที่ธรณีวิทยาของจังหวัดภูเก็ต

ที่มา : กรมทรัพยากรธรณี, 2547

จากผลการเจาะสำรวจและวิเคราะห์ชั้นดิน ในบริเวณโครงการ จำนวน 3 หลุม โดยบริษัท พันธุ์วิศวกรรม คอนซัลแตนท์ กรุ๊ป จำกัด จากการสำรวจและทดสอบในห้องปฏิบัติการพอจะแบ่งชั้นดินได้ดังนี้ (ผลการเจาะสำรวจดิน แสดงดังภาคผนวก จ)

หลุมที่ BH-1

- ลำดับชั้นดินที่ 1 ที่ระดับความลึก 0.00-4.00 เมตร พบดินทรายหยาบ และดินร่วน สีเทาอ่อน
- ลำดับชั้นดินที่ 2 ที่ระดับความลึก 4.00-14.50 เมตร พบดินเหนียวปนโคลน สีเทาอ่อน และสีเทาเข้ม
- ลำดับชั้นดินที่ 3 ที่ระดับความลึก 14.50-24.09 เมตร พบดินร่วนเหนียวปนตะกอนทราย สีน้ำตาลอ่อน และสีเทาอมเหลือง

หลุมที่ BH-2

- ลำดับชั้นดินที่ 1 ที่ระดับความลึก 0.00-4.00 เมตร พบดินทรายหยาบ สีเทาอ่อน
- ลำดับชั้นดินที่ 2 ที่ระดับความลึก 4.00-8.50 เมตร พบดินเหนียวปนโคลน สีเทาอ่อน
- ลำดับชั้นดินที่ 3 ที่ระดับความลึก 8.50-22.65 เมตร พบดินร่วนเหนียวปนตะกอนทราย สีเหลืองอ่อน และสีน้ำตาลอ่อน

หลุมที่ BH-3

- ลำดับชั้นดินที่ 1 ที่ระดับความลึก 0.00-4.00 เมตร พบดินทรายหยาบ และดินร่วน สีเทาอ่อน
- ลำดับชั้นดินที่ 2 ที่ระดับความลึก 4.00-7.00 เมตร พบดินเหนียวปนโคลน สีเทาอ่อน
- ลำดับชั้นดินที่ 3 ที่ระดับความลึก 7.00-22.65 เมตร พบดินเหนียวปนตะกอนทราย สีเหลืองอ่อน สีน้ำตาลอมเหลือง และสีน้ำตาลอ่อน

ที่มา : บริษัท พันธุ์วิศวกรรม คอนซัลแตนท์ กรุ๊ป จำกัด

2) เกิดแผ่นดินไหว

แผ่นดินไหว เป็นภัยพิบัติทางธรรมชาติที่เกิดจากการสั่นสะเทือนของพื้นดิน อันเนื่องมาจากการปลดปล่อยพลังงานเพื่อระบายความเครียดที่สะสมไว้ภายในโลกออกอย่างฉับพลัน ในการปรับสมดุลของเปลือกโลกให้คงที่ มีสาเหตุมาจาก 2 สาเหตุใหญ่ สาเหตุแรก เกิดจากการกระทำของมนุษย์ ได้แก่ การทดลองระเบิดปรมาณู การกักเก็บน้ำในเขื่อน และแรงระเบิดจากการทำเหมืองแร่ เป็นต้น ส่วนสาเหตุที่สองเกิดขึ้นเองจากธรรมชาติ

ความร้ายแรงอันเนื่องมาจากแผ่นดินไหวสามารถบอกได้ในรูปของความรุนแรง(Intensity) และขนาด (Magnitude) มาตราวัดขนาดแผ่นดินไหวใช้หน่วยเป็น “มาตราริกเตอร์” (Richterscale) เป็นตัวเลขที่ทำให้สามารถเปรียบเทียบขนาดของแผ่นดินไหวต่าง ๆ กันได้ ค่าที่บันทึกได้จากเครื่องวัดแผ่นดินไหว มีได้เป็นหน่วยวัดเพื่อแสดงผลของความเสียหายที่เกิดขึ้น

ความรุนแรงของแผ่นดินไหว (Intensity) เป็นผลกระทบของแผ่นดินไหวที่มีต่อความรู้สึกของคน ต่อความเสียหายของอาคารและสิ่งก่อสร้าง และต่อสิ่งต่าง ๆ ของธรรมชาติ ความรุนแรงจะมากขึ้นอยู่

กับระยะทาง ตำแหน่งจุดศูนย์กลางเกิดแผ่นดินไหว (Earthquake focus) ความรุนแรงของแผ่นดินไหว กำหนดได้จากความรู้สึกของอาการตอบสนองของผู้คน การเคลื่อนที่ของเครื่องเรือนเครื่องใช้ในบ้าน ความเสียหายของปล่องไฟ จนถึงขั้นที่ทุกสิ่งทุกอย่างพังพินาศ มาตราวัดความรุนแรงของแผ่นดินไหว เรียกว่า “มาตราเมอร์คัลลี” (Mercalli Scale) มี 12 ระดับ โดยมีหน่วยของระดับความรุนแรงเป็นตัวเลขโรมัน จากระดับความรุนแรงที่น้อยมากจนไม่สามารถรู้สึกได้ ต้องตรวจวัดได้ด้วยเครื่องมือวัดแผ่นดินไหว เท่านั้น จนถึงขั้นรุนแรงที่สุดจนทุกสิ่งทุกอย่างพังพินาศ

กรมทรัพยากรธรณีได้สำรวจรอยเลื่อนมีพลังพบว่า ประเทศไทยมีแนวรอยเลื่อนใหญ่ๆ อยู่หลายแนว (รูปที่ 3-6) สามารถจัดกลุ่มรอยเลื่อนโดยอาศัยทิศทางการวางตัวและการเคลื่อนที่ได้ 3 แนว คือกลุ่มรอยเลื่อนที่วางตัวในแนวทิศตะวันออกเฉียงเหนือ-ตะวันตกเฉียงใต้ กลุ่มรอยเลื่อนที่วางตัวในทิศตะวันตกเฉียงเหนือ-ตะวันออกเฉียงใต้ และกลุ่มรอยเลื่อนที่วางตัวอยู่ในทิศเหนือ-ใต้ จำนวนทั้งสิ้น 14 กลุ่มรอยเลื่อน ครอบคลุม 22 จังหวัดของประเทศไทย นอกจากนี้กรมทรัพยากรธรณีได้จัดทำแผนที่ภัยพิบัติแผ่นดินไหว (Seismic hazard map of Thailand) (รูปที่ 3-7) ซึ่งวิเคราะห์จากแนวรอยเลื่อนมีพลัง ลักษณะธรณีวิทยา ความถี่และขนาดแผ่นดินไหวที่เกิดในประเทศไทยและประเทศเพื่อนบ้านซึ่งแผนที่ภัยพิบัติแผ่นดินไหว (Seismic Hazard Map) มีประโยชน์โดยตรงในการกำหนดเกณฑ์ปลอดภัยในการก่อสร้างอาคารและระบบสาธารณูปโภค อันจะช่วยลดการสูญเสียต่อชีวิตและทรัพย์สินของประชาชนจากภัยแผ่นดินไหวในอนาคต โดยสถิติแผ่นดินไหวที่รับรู้ถึงความสั่นสะเทือนในจังหวัดภูเก็ต แสดงดัง ตารางที่

3-1

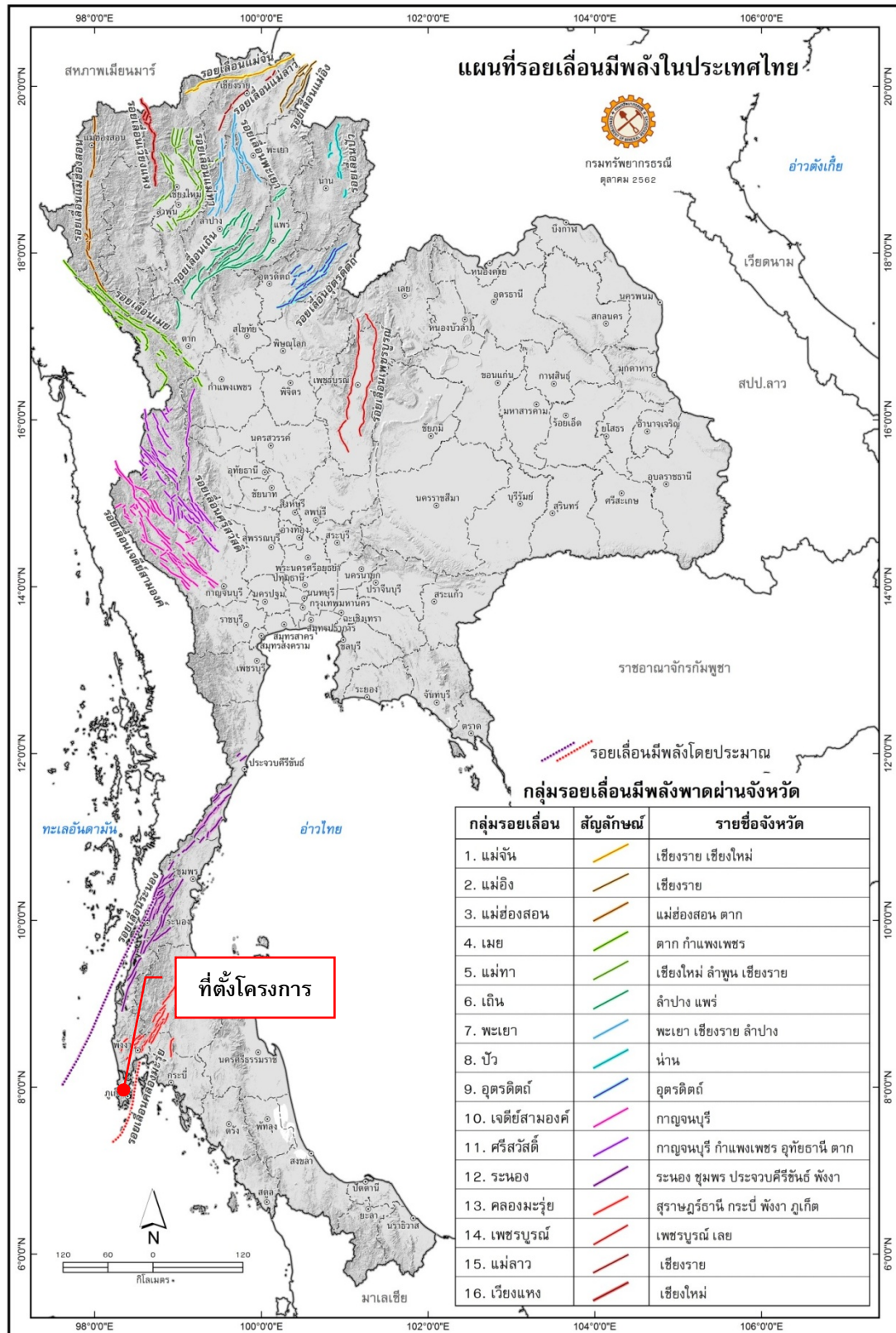

รูปที่ 3-6 แผนที่บริเวณรอยเลื่อนมีพลังของประเทศไทย

ที่มา : กรมทรัพยากรธรณี, ตุลาคม 2562

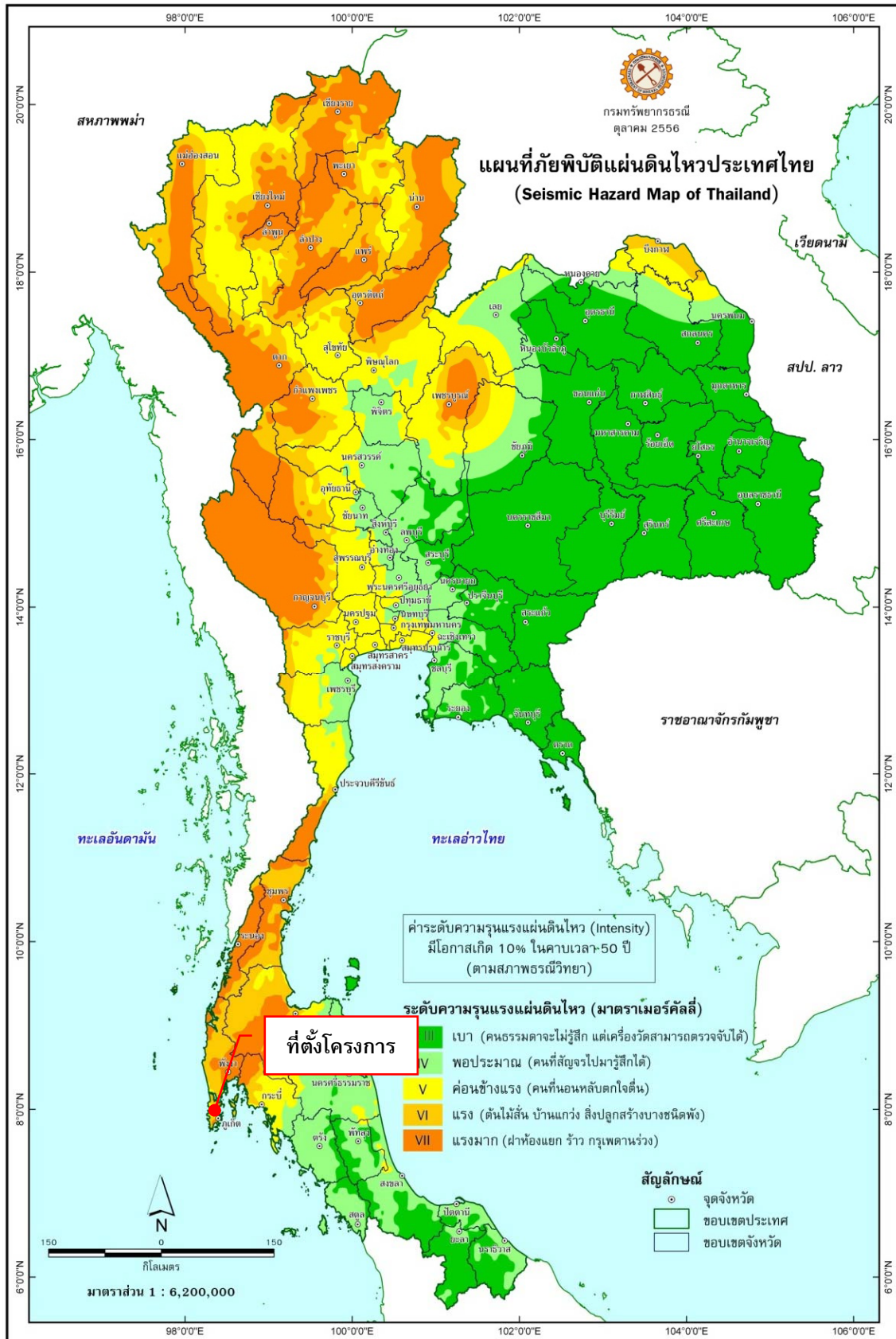

รูปที่ 3-7 แผนที่ภัยพิบัติแผ่นดินไหวของประเทศไทย

ที่มา : กรมทรัพยากรธรณี, พฤษภาคม 2558

วัน เดือน ปี	เวลาเกิด (ประเทศไทย)	ละติจูด (N) / ลองจิจูด (E)	บริเวณ	ขนาด	เหตุการณ์ / ความเสียหาย
7 ธ.ค. 2559	05:03	5.32 (N) , 96.07 (E)	ทางตอนเหนือของเกาะสุมาตรา, อินโดนีเซีย	6.5 ริคเตอร์	รู้สึกสั่นไหวที่บริเวณ จ.กระบี่ จ.สงขลา และจ.ภูเก็ต
8 พ.ย.2558	23.47	6.79 (N) / 94.50 (E)	หมู่เกาะนิโคบาร์ ประเทศอินเดีย	6.2 ริคเตอร์	รู้สึกสั่นไหวที่ อ.เมือง จ.ภูเก็ต, อ.ตะกั่วป่า จ.พังงา, อ.เมือง จ.สุราษฎร์ธานี อ.เมือง จ.กระบี่
11 พ.ค. 2558	10.49 น.	7.88(N) / 98.53 (E)	บริเวณตอนใต้ของ อ.เกาะยาว จ.พังงา	2.5 ริคเตอร์	รู้สึกสั่นไหวทั่วไป บริเวณ จ.ภูเก็ต จ.กระบี่ จ.พังงา
9 พ.ค. 2558	18.15 น.	7.81(N) / 98.52(E)	บริเวณตอนใต้ของ อ.เกาะยาว จ.พังงา	2.7 ริคเตอร์	รู้สึกสั่นไหวทั่วไป บริเวณ จ.ภูเก็ต จ.กระบี่ จ.พังงา
8 พ.ค. 2558	12.14 น.	7.85(N) / 98.51(E)	บริเวณตอนใต้ของ อ.เกาะยาว จ.พังงา	2.7 ริคเตอร์	รู้สึกสั่นไหวทั่วไป บริเวณ จ.ภูเก็ต จ.กระบี่ จ.พังงา
7 พ.ค. 2558	00.30 น.	7.84(N) / 98.51(E)	บริเวณตอนใต้ของ อ.เกาะยาว จ.พังงา	4.5 ริคเตอร์	รู้สึกสั่นไหวทั่วไป บริเวณ จ.ภูเก็ต จ.กระบี่ จ.พังงา
6 พ.ค. 2558	12.25 น.	7.83(N) / 98.54(E)	บริเวณตอนใต้ของ อ.เกาะยาว จ.พังงา	3.2 ริคเตอร์	รู้สึกสั่นไหวทั่วไป บริเวณ จ.ภูเก็ต จ.กระบี่ จ.พังงา
6 พ.ค. 2558	04.18 น.	7.85(N) / 98.54(E)	บริเวณตอนใต้ของ อ.เกาะยาว จ.พังงา	4.6 ริคเตอร์	รู้สึกสั่นไหวทั่วไป บริเวณ จ.ภูเก็ต จ.กระบี่ จ.พังงา
25 มี.ค. 2558	05.32 น.	7.87(N) / 98.41(E)	บริเวณนอกชายฝั่งทางทิศตะวันออกของ จ.ภูเก็ต	3.8 ริคเตอร์	รู้สึกสั่นไหวบริเวณ จ.ภูเก็ต และ จ.พังงา
20 ก.พ. 2558	13.02 น.	7.87(N) / 98.57(E)	อ่าวพังงา ทางทิศใต้ของเกาะยาวใหญ่ อ.เกาะยาว จ.พังงา	4.0 ริคเตอร์	รู้สึกสั่นไหว เกาะยาวใหญ่ บนพื้น อ.เกาะยาว จ.พังงา
16 เม.ย. 2555	16.44 น.	8.02(N) / 98.37(E)	ต.ศรีสุนทร อ.กลาง จ.ภูเก็ต	4.3 ริคเตอร์	รู้สึกสั่นสะเทือนได้ทั้งจังหวัดภูเก็ต ส่งผลให้บ้านเรือนประชาชนในพื้นที่ตำบล ศรีสุนทรและตำบลป่าคลอก อำเภอถลาง เสียหายเล็กน้อยกว่า 210 หลังคา เรือน
11 เม.ย. 2555	17.43 น.	0.77(N) / 92.45(E)	ชายฝั่งด้านตะวันตก ตอนเหนือเกาะสุมาตรา	8.2 ริคเตอร์	รู้สึกสั่นไหวได้เกือบทุกจังหวัดในภาคใต้ บางส่วนภาคกลางและภาค ตะวันออกเฉียงเหนือ รวมถึงอาคารสูงหลายแห่งในกรุงเทพมหานคร
11 เม.ย. 2555	15.38 น.	2.43(N) / 93.11(E)	ชายฝั่งด้านตะวันตก ตอนเหนือเกาะสุมาตรา	8.6 ริคเตอร์	รู้สึกสั่นไหวได้เกือบทุกจังหวัดในภาคใต้ บางส่วนภาคกลางและภาค ตะวันออกเฉียงเหนือ รวมถึงอาคารสูงหลายแห่งในกรุงเทพมหานคร
9 พ.ค. 2553	19.59 น.	3.59(N) / 96.04(E)	ตอนเหนือเกาะสุมาตรา	7.5 ริคเตอร์	รู้สึกสั่นไหวได้บนอาคารสูงบางแห่งใน จังหวัดภูเก็ต, จังหวัดพังงา, จังหวัด สุราษฎร์ธานี,จังหวัดสงขลา และจังหวัดกรุงเทพฯ

ตารางที่ 3-1 สถิติแผ่นดินไหวที่รับรู้ถึงความสั่นสะเทือนในจังหวัดภูเก็ต (ต่อ)

วัน เดือน ปี	เวลาเกิด (ประเทศไทย)	ละติจูด (N) / ลองจิจูด (E)	บริเวณ	ขนาด	เหตุการณ์ / ความเสียหาย
25 ก.พ. 2551	15.05 น.	2.70(N) / 95.90(E)	ตอนเหนือเกาะสุมาตรา	7.5 ริกเตอร์	รู้สึกสั่นไหวบนตึกสูงในกรุงเทพฯ และจังหวัดภูเก็ต อาจเกิดสึนามิขนาดเล็กบริเวณใกล้ศูนย์กลาง
28 ธ.ค. 2550	12.24 น.	5.42(N) / 95.91(E)	ตอนเหนือเกาะสุมาตรา	5.7 ริกเตอร์	รู้สึกสั่นสะเทือนได้บนอาคารสูงจังหวัดภูเก็ต และจังหวัดพังงา
27 เม.ย. 2550	15.03 น.	5.32(N) / 94.61(E)	ตอนเหนือเกาะสุมาตรา	6.1 ริกเตอร์	รู้สึกสั่นสะเทือนได้ที่จังหวัดภูเก็ต
19 พ.ย. 2548	21.10 น.	2.20(N) / 96.50(E)	ตอนเหนือเกาะสุมาตรา	6.1 ริกเตอร์	รู้สึกสั่นสะเทือนได้ที่ จังหวัดพังงา และจังหวัดภูเก็ต
11 ต.ค. 2548	22.05 น.	5.78(N) / 98.33(E)	ตอนเหนือเกาะสุมาตรา	6.2 ริกเตอร์	รู้สึกสั่นสะเทือนได้ที่ จังหวัดพังงา และจังหวัดภูเก็ต
7 ก.ย. 2548	06.22 น.	5.78(N) / 98.33(E)	เหนือเกาะสุมาตราอินโดนีเซีย	5 ริกเตอร์	รู้สึกได้ที่จังหวัดพังงา และภูเก็ต
24 ก.ค. 2548	22.42 น.	7.9(N) / 92.1(E) ลึก 10 Km.	หมู่เกาะนิโคบาร์มหาสมุทรอินเดีย	7.2 ริกเตอร์	เบื้องต้นสันนิษฐานว่าอาจเกิดคลื่น สึนามิขนาดเล็กบริเวณใกล้จุดศูนย์กลางขอให้ติดตามข่าวการประกาศแจ้งข่าวจากศูนย์เตือนภัยพิบัติแห่งชาติอย่างใกล้ชิด
19 พ.ค. 2548	08.55 น.	2.0(N) / 97.0(E)	เกาะสุมาตราประเทศอินโดนีเซีย	6.8 ริกเตอร์	มีความรู้สึกสั่นสะเทือนในจังหวัดภาคใต้ตอนล่าง ได้แก่ จังหวัด สงขลา ภูเก็ต พังงา และผู้อาศัยบนอาคารสูงกรุงเทพมหานคร
28 มี.ค. 2548	23.10 น.	2.0(N) / 97.0(E)	ตะวันตกเฉียงเหนือของเกาะสุมาตรา	8.7 ริกเตอร์	แผ่นดินไหวใกล้เกาะ NIAS ซึ่งอยู่ทางตะวันตกของเกาะสุมาตรา มีผู้เสียชีวิตประมาณ 2,000 คน รู้สึกสั่นสะเทือนถึงจังหวัดภูเก็ต สงขลา และผู้อาศัยอยู่บนอาคารสูงในกรุงเทพมหานคร
16 ก.พ. 2548	15.19 น.	8.73(N) / 93.23(E)	หมู่เกาะนิโคบาร์มหาสมุทรอินเดีย	5.8 Mb	รู้สึกได้บนอาคารสูงในจังหวัดภูเก็ต
9 ก.พ. 2548	20.28 น.	-	เกาะสุมาตรา ตอนบน	5.8 Mb	รู้สึกได้ที่อำเภอเมือง จังหวัดภูเก็ต
27 ธ.ค. 2547	16.39 น.	6.09(N) / 94.60(E)	ทะเลอันดามัน	6.6 MI	รู้สึกสั่นสะเทือนได้ที่จังหวัดภูเก็ต
26 ธ.ค. 2547	7.58 น.	3.4(N) / 95.7(E)	เกาะสุมาตราประเทศอินโดนีเซีย	9.3 MW (รุนแรงเป็นอันดับ 2 ของโลก)	รู้สึกสั่นไหวได้เกือบทุกจังหวัดในภาคใต้ ภาคกลางและบางส่วนของภาคเหนือ รวมถึงอาคารสูงหลายแห่งในกรุงเทพมหานคร แผ่นดินไหวครั้งนี้ทำให้เกิดคลื่นสึนามิบริเวณฝั่งทะเลอันดามัน ตั้งแต่จังหวัดระนอง พังงา ภูเก็ต กระบี่ สตูล และตรัง มีผู้เสียชีวิตกว่า 5,000 คน และสูญหายกว่า 3,000 คน

ที่มา : สำนักแผ่นดินไหว กรมอุตุนิยมวิทยา, 2563

แต่อย่างไรก็ตาม มาตรการสำคัญในการสร้างความปลอดภัยต่อชีวิตและทรัพย์สินของประชาชนที่อาศัยอยู่ในเขตพื้นที่เสี่ยงภัยแผ่นดินไหวนั้น คือการออกแบบอาคารต่าง ๆ ให้สามารถต้านทานแรงสั่นสะเทือนแผ่นดินไหวได้ กฎหมายบังคับใช้ในการออกแบบและก่อสร้างอาคารในพื้นที่เสี่ยงภัย โดยกฎกระทรวงมหาดไทย เรื่อง กำหนดการรับน้ำหนัก ความต้านทาน ความคงทนของอาคาร และพื้นดินที่รองรับอาคารในการต้านทานแรงสั่นสะเทือนของแผ่นดินไหว พ.ศ. 2564 สามารถสรุปได้ดังนี้

(1) การเพิ่มเติมพื้นที่ควบคุมและจัดแบ่งเขตพื้นที่ใหม่ คือ

“บริเวณที่ 1 (เดิมคือ บริเวณเฝ้าระวัง) มี 14 จังหวัด ได้แก่ กระบี่ ชุมพร สงขลา สุราษฎร์ธานี โดยมีหลายจังหวัดที่เพิ่มเติมขึ้นมา ได้แก่ ตรัง นครพนม นครศรีธรรมราช บึงกาฬ ประจวบคีรีขันธ์ พิชณุโลก เพชรบุรี เลย สตูล และหนองคาย และมีบางจังหวัดที่ปรับย้ายไปเป็นบริเวณที่ 2 (พังงา ภูเก็ต ระนอง)

“บริเวณที่ 2 (เทียบได้กับ บริเวณที่ 1 เดิม) เป็นบริเวณที่อาจได้รับผลกระทบในระดับปานกลาง มี 17 จังหวัด ได้แก่ กรุงเทพมหานคร นนทบุรี ปทุมธานี สมุทรปราการ สมุทรสาคร โดยมีจังหวัดที่ปรับย้ายมาจากบริเวณเฝ้าระวังเดิม คือ พังงา ภูเก็ต ระนอง และมีจังหวัดที่เพิ่มเติมขึ้นมา ได้แก่ กำแพงเพชร ชัยนาท นครปฐม นครสวรรค์ พระนครศรีอยุธยาราชบุรี สมุทรสงคราม สุพรรณบุรี และอุทัยธานี

“บริเวณที่ 3 (เทียบได้กับ บริเวณที่ 2 เดิม) เป็นบริเวณที่อาจได้รับผลกระทบในระดับสูง มี 12 จังหวัด ได้แก่จังหวัดเดิม 10 จังหวัด คือ กาญจนบุรี เชียงราย เชียงใหม่ ตาก น่าน พะเยาแพร่ แม่ฮ่องสอน ลำปาง และลำพูน และเพิ่มขึ้น 2 จังหวัด คือ สุโขทัย และอุตรดิตถ์”

(2) การจัดกลุ่มประเภทอาคารควบคุมให้มีความชัดเจนมากขึ้น

- กำหนดประเภทอาคารควบคุมตามบริเวณ เนื่องจากผลกระทบจากแผ่นดินไหวที่มีต่ออาคารประเภทต่าง ๆ ในแต่ละเขตมีความแตกต่างกัน
- สะพาน ทางยกระดับที่มีช่วงระหว่างศูนย์กลางตอม่อยาวตั้งแต่ 10 เมตร ขึ้นไป
- เชื้อเพลิงกักเก็บ เชื้อเพลิงเหลว หรือฝายทดน้ำ ที่ตัวเชื้อเพลิงหรือตัวฝายมีความสูงตั้งแต่ 10 เมตร ขึ้นไป

จากสถานการณ์แผ่นดินไหวในจังหวัดภูเก็ต เมื่อวันที่ 16 เมษายน 2555 ซึ่งเป็นผลสืบเนื่องมาจากการเกิดแผ่นดินไหวขนาด 8.6 และ 8.2 ริคเตอร์ ทางตอนเหนือของเกาะสุมาตรา ประเทศอินโดนีเซีย เมื่อวันที่ 11 เมษายน 2555 ทำให้เกิดการส่งถ่ายแรงสั่นสะเทือน และเป็นตัวกระตุ้นให้แขนงของรอยเลื่อนคลองมะรุ่ยเกิดการเคลื่อนตัวและเกิดแผ่นดินไหวขนาด 4.3 ริคเตอร์ ในจังหวัดภูเก็ต หลังจากนั้นแผ่นดินไหวตามหรือเกิดอาฟเตอร์ช็อก ในบริเวณใกล้เคียงกันประมาณ 30 ครั้ง รู้สึกได้ประมาณ 4 ครั้ง และผลจากการเกิดแผ่นดินไหวดังกล่าว ส่งผลให้บ้านเรือนประชาชนในพื้นที่บ้านลิพอนบางขาม หมู่ที่ 2 ตำบลศรีสุนทร อำเภอถลาง เสียหายเล็กน้อยกว่า 200 หลังคาเรือน ตำบลปากคอก อำเภอถลาง เสียหาย 10 หลังคาเรือน อาคารส่วนใหญ่เป็นบ้านปูนก่ออิฐฉันทะ ขณะที่เขื่อนบางเหนียวดำ ซึ่งตั้งอยู่ในพื้นที่ หมู่ที่ 7 ตำบลศรีสุนทร จากการตรวจสอบไม่ได้รับความเสียหายแต่อย่างใด (สำนักธรณีวิทยาสิ่งแวดล้อม กรมทรัพยากรธรณี, 2555) จากแผนที่แสดงการประเมินความรุนแรงแผ่นดินไหวในจังหวัดภูเก็ต (รูปที่ 3-8) พบว่า พื้นที่โครงการอยู่ในระดับ IV ประชาชนส่วนใหญ่รู้สึกได้ และเมื่อเปรียบเทียบกับขนาดแผ่นดินไหว มาตรฐานความรุนแรงแผ่นดินไหวของเมอร์คัลลีที่ปรับปรุงแล้ว พบว่า ถ้าเกิด

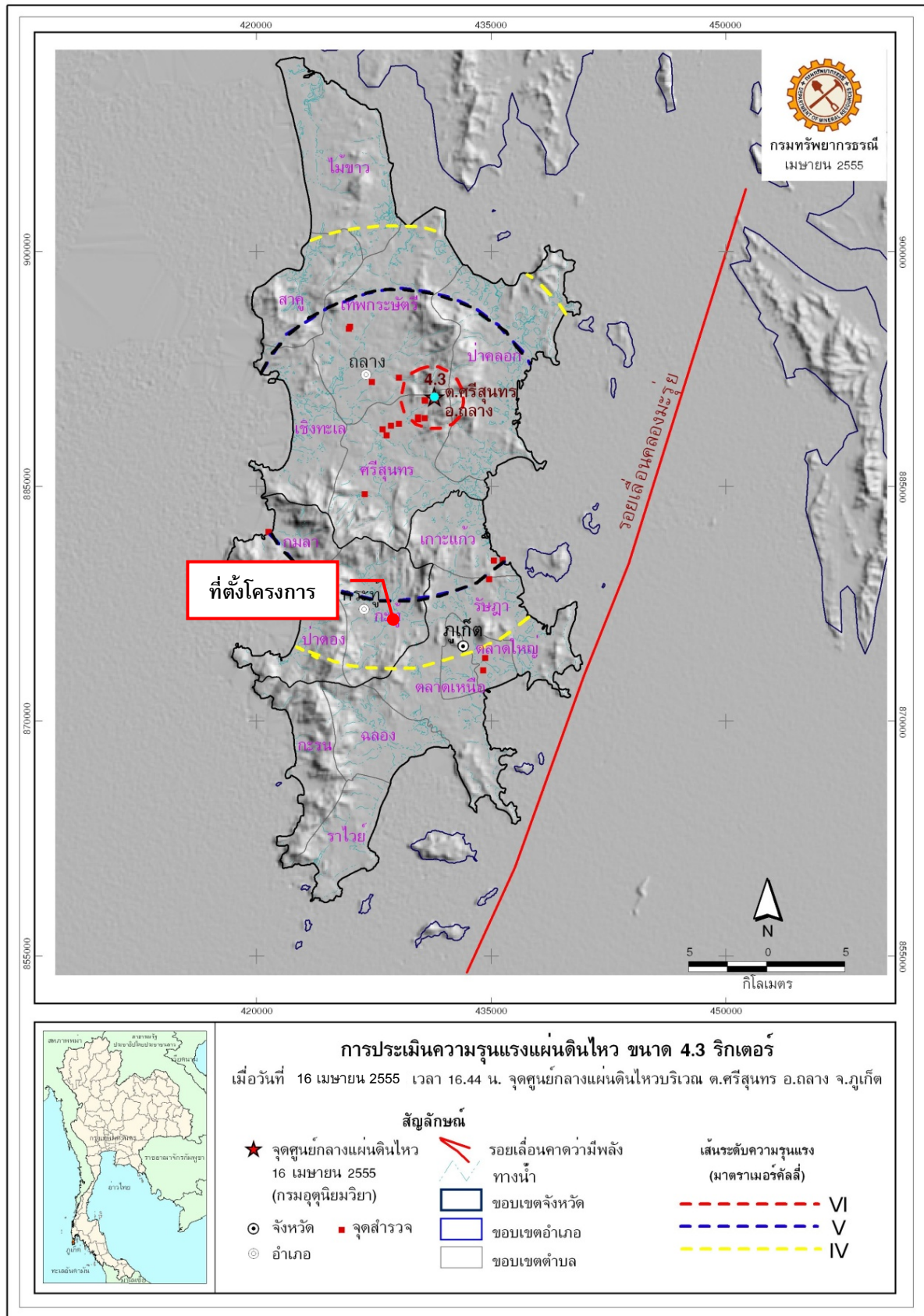

รูปที่ 3-8 แผนที่แสดงการประเมินความรุนแรงแผ่นดินไหวในจังหวัดภูเก็ต

ที่มา : กรมทรัพยากรธรณี, 2555

ในเวลากลางวัน ผู้ที่อยู่ในอาคารจะรู้สึกได้แต่ผู้ที่ยอยู่นอกอาคาร มีผู้รู้สึกว่าเกิดแผ่นดินไหวน้อยคน ถ้าเป็นตอนกลางคืนผู้ที่นอนหลับอยู่จะตกใจตื่น ถ้วยชามจะขยับหน้าต่าง ประตู จะสั่น ฝาผนังจะมีเสียงลั่น มีความรู้สึกคล้ายๆ กับรถยนต์บรรทุกของหนัก ชนอาคาร รถยนต์ที่จอดอยู่สั่นไหวสังเกตได้ชัดเจน (กรมทรัพยากรธรณี, 2555)

สำหรับเขตรอยเลื่อนที่มีพลังของประเทศไทยมี 3 แนว ตามทิศทางการวางตัวและการเคลื่อนที่ คือ กลุ่มรอยเลื่อนที่วางตัวในแนวทิศตะวันตกเฉียงเหนือ-ตะวันตกเฉียงใต้ กลุ่มรอยเลื่อนที่วางตัวในแนวทิศตะวันตกเฉียงเหนือ-ตะวันออกเฉียงใต้ และกลุ่มรอยเลื่อนที่วางตัวอยู่ในทิศเหนือ-ใต้ ซึ่งบริเวณโครงการไม่ได้อยู่ในบริเวณรอยเลื่อนแต่อย่างใด โดยอยู่ห่างจากแนวรอยเลื่อนที่ใกล้ที่สุด คือ รอยเลื่อนคลองมะรุ่ย ซึ่งเป็นรอยเลื่อนที่วางตัวอยู่ในเขตจังหวัดสุราษฎร์ธานี กระบี่ และพังงา เป็นระยะทางประมาณ 12.30 กิโลเมตร และอยู่ห่างจากตำแหน่งจุดศูนย์กลางแผ่นดินไหวที่อำเภอถลาง จังหวัดภูเก็ต ประมาณ 12.50 กิโลเมตร อย่างไรก็ตาม เขตรอยเลื่อนที่สำคัญเกี่ยวกับการเกิดแผ่นดินไหวและมีผลกระทบต่อประเทศไทย ได้แก่ กลุ่มรอยเลื่อนสะแกง และกลุ่มรอยเลื่อนพานหลวง รอยเลื่อนทั้งสองนี้มีแนวแยกต่อเนื่องมาจากทางตะวันตกของประเทศไทยไล่จากทางตอนบนลงมาตอนล่าง อันได้แก่ กลุ่มรอยเลื่อนเมย กลุ่มรอยเลื่อนศรีสวัสดิ์ และกลุ่มรอยเลื่อนเจดีย์สามองค์ ในเขตภาคเหนือของประเทศไทยมีกลุ่มรอยเลื่อนแม่ทา กลุ่มรอยเลื่อนเถิน และกลุ่มรอยเลื่อนแม่จัน ซึ่งยังคงมีการเคลื่อนไหวอยู่ และกลุ่มรอยเลื่อนอุตรดิตถ์ เป็นต้น

3.1.4 สภาพภูมิอากาศ อุตุวิทยวิทยา และคุณภาพอากาศ

1) สภาพภูมิอากาศ

สภาพภูมิอากาศบริเวณที่ตั้งโครงการและพื้นที่ใกล้เคียง ใช้อ้างอิงข้อมูลจากกรมอุตุนิยมวิทยาภูเก็ต โดยเป็นข้อมูลสถิติภูมิอากาศของสถานีอุตุนิยมวิทยาภูเก็ต ในคาบ 30 ปี ระหว่างปี พ.ศ. 2534-2563 (ตารางที่ 3-2) ซึ่งข้อมูลสภาพภูมิอากาศของพื้นที่โครงการเป็นองค์ประกอบสำคัญในการกำหนดการแพร่กระจายของสารมลพิษทางอากาศ ทั้งในด้านปริมาณ ทิศทาง และระยะทางการแพร่กระจายของสารมลพิษทางอากาศ และผลกระทบต่อชุมชนและสิ่งแวดล้อมใกล้เคียง

จังหวัดภูเก็ตตั้งอยู่ทางทิศตะวันตกของภาคใต้จึงได้รับอิทธิพลจากลมมรสุมตลอดทั้งปี กล่าวคือ ช่วงเดือนพฤษภาคมถึงเดือนพฤศจิกายนได้รับอิทธิพลจากลมมรสุมตะวันตกเฉียงใต้ ในช่วงเดือนตุลาคมถึงเดือนมกราคมได้รับอิทธิพลจากลมมรสุมตะวันออกเฉียงเหนือ หลังจากนั้นตั้งแต่เดือนกุมภาพันธ์ถึงเดือนเมษายนจะได้รับอิทธิพลจากลมมรสุมตะวันออกเฉียงใต้ จึงทำให้ฝนตกเกือบตลอดทั้งปี และอุณหภูมิเปลี่ยนแปลงไม่มาก จากลักษณะภูมิอากาศสามารถแบ่งฤดูกาลในจังหวัดภูเก็ตออกเป็น 2 ฤดู คือ

(1) ฤดูฝน เริ่มตั้งแต่ปลายเดือนเมษายนจนถึงเดือนพฤศจิกายน รวมเป็นระยะเวลา 7-8 เดือน โดยช่วงแรกปลายเดือนเมษายนถึงเดือนพฤศจิกายน เป็นอิทธิพลจากลมมรสุมตะวันตกเฉียงใต้ และช่วงหลังเดือนตุลาคมและเดือนพฤศจิกายนเป็นอิทธิพลจากลมมรสุมตะวันออกเฉียงเหนือ

(2) ฤดูร้อน เริ่มตั้งแต่เดือนธันวาคมถึงเดือนเมษายน เป็นช่วงที่อุณหภูมิเริ่มสูงขึ้นและปริมาณน้ำฝนลดลงอย่างเห็นได้ชัด เป็นช่วงที่ได้รับอิทธิพลจากลมมรสุมตะวันออกเฉียงใต้ รวมเป็นระยะเวลา 4-5 เดือน

ตารางที่ 3-2 อุณหภูมิเฉลี่ยในคาบ 30 ปี (พ.ศ. 2534-2563) ของสถานีอุตุนิยมวิทยาภูเก็ต

Elements		JAN	FEB	MAR	APR	MAY	JUN	JUL	AUG	SEP	OCT	NOV	DEC	Annual
Pressure (Hectopascal)	Mean	1010.7	1010.5	1009.7	1009	1008.6	1008.5	1008.7	1009.1	1009.6	1009.8	1009.6	1010.3	1009.51
	Mean Daily Range	4	4.2	4.2	4	3.4	2.9	2.8	3.1	3.5	3.9	3.9	3.9	3.65
	Ext.Max.	1017.31	1016.65	1017.6	1015.44	1013.35	1015.22	1014.24	1014.73	1015.89	1015.33	1015.43	1016.48	1017.6
	Ext.Min.	1003.09	1004.06	1002.69	1003.63	1003.01	1003.73	1003.34	1003.35	1003.76	1003.88	1003.52	1004.74	1002.69
Temperature(Celsius)	Mean Max.	33	34	34.4	34.2	33.2	32.6	32.3	32.2	31.8	31.8	32.1	32.1	32.8
	Ext.Max.	36.3	37.2	37.8	39.2	37.9	36.1	35.4	36.4	35.7	35.9	35.1	35.9	39.2
	Mean Min.	25	25.4	25.9	26.3	26.1	25.8	25.6	25.6	25	24.9	25.2	25	25.5
	Ext.Min.	21.5	21.2	20.7	21	21.5	23.1	22.4	22.3	22.5	21.9	21.3	21.6	20.7
	Mean	28.3	29	29.4	29.6	29.1	28.7	28.4	28.3	27.8	27.6	28	27.9	28.5
Dew Point Temp. (Celsius)	Mean	22.3	22.3	23.3	24.3	24.7	24.5	24.2	24.1	24.1	24.1	23.7	22.8	23.7
Relative Humidity (%)	Mean	71	69	71	75	79	79	79	79	81	82	79	75	76.5
	Mean Max.	85	83	86	89	91	91	91	90	93	93	91	87	89.2
	Mean Min.	55	51	53	57	63	64	64	64	66	66	63	60	60.7
	Ext.Min.	35	29	29	30	42	39	46	40	43	47	42	37	29
Visibility (Km.)	Mean	9.6	9.6	9.5	9.6	9.7	9.7	9.6	9.6	9.5	9.5	9.6	9.5	9.6
	07.00LST	9.5	9.5	9.4	9.6	9.7	9.7	9.6	9.6	9.4	9.5	9.6	9.5	9.5
Cloud Amount (1-10)	Mean	4.4	4	4.6	5.6	6.5	6.9	7.1	7.1	7.4	7.1	6.3	5.4	6
Wind (Knots)	Prev.Wind	NE	E	E	SE,W	W	W	W	W	W	W	NE	NE	-
	Mean	2.2	2.1	1.8	1.5	1.7	2	2.3	2.6	2.1	1.7	1.7	2.3	2
	Max.	20	28	26	32	27	40	31	33	32	24	23	26	40

ตารางที่ 3-2 อุตุหิมวิทยาในคาบ 30 ปี (พ.ศ. 2534-2563) ของสถานีอุตุนิยมวิทยาภูเก็ต (ต่อ)

Elements		JAN	FEB	MAR	APR	MAY	JUN	JUL	AUG	SEP	OCT	NOV	DEC	Annual
Pan Evaporation (mm.)	Total	141	144.6	159.3	138	115	103.8	106	109.4	95.4	101.3	106.8	119.1	1439.7
Rainfall (mm)	Total	51.7	24.8	83.5	139.8	236.9	249.4	240.1	308.6	349.7	336	174.8	82	2277.3
	Num. of Days	5.8	3.6	7.8	12.1	18.5	18.6	19.2	19.6	21.6	22.9	15.7	10.5	175.9
	Daily Max.	83.2	102.3	101.6	145.7	158.8	126.8	104.9	177.2	152.8	180.7	92.9	123	180.7
Sunshine Duration (hr.)	Mean	-	-	-	-	-	-	-	-	-	-	-	-	0
Phenomena(Days)	Fog	0	0	0	0	0	0	0	0	0	0	0	0	0
	Haze	4.9	5.2	6.5	3.8	0.6	0.3	0.5	0.5	0.8	1.4	2.3	4.8	31.6
	Hail	0	0	0	0	0	0	0	0	0.1	0	0	0	0.1
	Thunderstorm	1.4	0.9	3.9	7.5	6.3	3.5	3.6	2.6	2.5	4.8	4.8	1.8	43.6
	Squall	0	0	0	0	0	0	0	0	0	0	0	0	0

ที่มา : กรมอุตุนิยมวิทยา, 2564

2) อุณหภูมิวิทยา

อุณหภูมิเฉลี่ยตลอดปีที่สถานีตรวจอากาศเท่ากับ 28.5 องศาเซลเซียส อุณหภูมิเฉลี่ยต่ำสุดในรอบปี ได้แก่ เดือนตุลาคม เท่ากับ 27.6 องศาเซลเซียส ส่วนอุณหภูมิเฉลี่ยสูงสุด ได้แก่ เดือนเมษายน เท่ากับ 29.6 องศาเซลเซียส

(1) ความชื้นสัมพัทธ์

ความชื้นสัมพัทธ์เฉลี่ยตลอดปี เท่ากับ 76.5 เปอร์เซ็นต์ โดยมีความชื้นสัมพัทธ์เฉลี่ยต่ำสุดเท่ากับ 69 เปอร์เซ็นต์ ในเดือนกุมภาพันธ์ และความชื้นสัมพัทธ์สูงสุดเฉลี่ยในเดือนตุลาคม เท่ากับ 82 เปอร์เซ็นต์

(2) การระเหยของน้ำ

ปริมาณการระเหยน้ำเฉลี่ยตลอดปี เท่ากับ 1,439.7 มิลลิเมตร โดยมีการระเหยน้ำเฉลี่ยต่ำสุดในเดือนกันยายน เท่ากับ 95.4 มิลลิเมตร และมีการระเหยน้ำเฉลี่ยสูงสุดในเดือนมีนาคม เท่ากับ 159.3 มิลลิเมตร

(3) ลม

ความเร็วลมเฉลี่ยตลอดปี เท่ากับ 2 นอต ความเร็วลมสูงสุดเท่ากับ 40 นอต ในเดือนเมษายนถึงเดือนตุลาคม ลมส่วนใหญ่เป็นลมที่พัดมาทางทิศตะวันตก ส่วนระหว่างเดือนพฤศจิกายนถึงเดือนมีนาคมเป็นลมที่พัดมาทางทิศตะวันออกเฉียงเหนือ และตะวันออก

(4) ปริมาณน้ำฝน

ปริมาณน้ำฝนรวมของจังหวัดภูเก็ตมีแนวโน้มไม่เปลี่ยนแปลงมากนัก โดยปริมาณน้ำฝนตลอดทั้งปีมีค่าเท่ากับ 2,277.3 มิลลิเมตร มีจำนวนวันที่ฝนตกตลอดทั้งปีเฉลี่ยเท่ากับ 175.9 วัน ปริมาณน้ำฝนตรวจวัดได้มากที่สุดในเดือนกันยายนมีค่าเฉลี่ย 349.7 มิลลิเมตร และเดือนที่มีจำนวนวันที่มีฝนตกมากที่สุดคือเดือนตุลาคมเฉลี่ย 22.9 วัน ส่วนเดือนกุมภาพันธ์เป็นเดือนที่มีฝนตกน้อยที่สุดวัดได้ 24.8 มิลลิเมตร จำนวนวันที่ฝนตกเฉลี่ย 3.6 วัน

3) คุณภาพอากาศ

ผลตรวจวัดคุณภาพอากาศ โดยสำนักจัดการคุณภาพอากาศและเสียง กรมควบคุมมลพิษที่บริเวณศูนย์บริการสาธารณสุข เทศบาลนครภูเก็ต (ลักษณะเป็นชุมชนเมือง และมีปริมาณการจราจรหนาแน่น) ระหว่างเดือนมกราคม ถึงเดือนธันวาคม 2564 พบว่า สารมลพิษทางอากาศทั้งหมด มีค่าต่ำกว่ามาตรฐานคุณภาพอากาศในบรรยากาศโดยทั่วไปของคณะกรรมการสิ่งแวดล้อมแห่งชาติ ยกเว้นค่าฝุ่นละอองขนาดเล็กไม่เกิน 2.5 ไมครอน (PM_{2.5}) ในเดือนมกราคม เดือนกุมภาพันธ์ เดือนมิถุนายน เดือนพฤศจิกายน และเดือนธันวาคม มีค่าเกินกว่าค่ามาตรฐานกำหนด

สำหรับพื้นที่โครงการมีลักษณะเป็นพื้นที่ราบ ตั้งอยู่ห่างจากสถานีตรวจวัดคุณภาพอากาศของกรมควบคุมมลพิษ (บริเวณศูนย์บริการสาธารณสุข เทศบาลนครภูเก็ต) ประมาณ 5.80 กิโลเมตร (ตำแหน่งตรวจวัดคุณภาพอากาศและเสียงบริเวณศูนย์บริการสาธารณสุข เทศบาลนครภูเก็ต แสดงดังรูปที่ 3-9) แหล่งกำเนิดสารมลพิษทางอากาศที่สำคัญบริเวณโครงการ ได้แก่ ถนนวิจิตรสงคราม ซึ่งมีสภาพ

การจราจรเบาบาง จึงอาจกล่าวได้ว่าพื้นที่โครงการมีสารมลพิษทางอากาศต่ำกว่าบริเวณศูนย์บริการสาธารณสุขจังหวัดภูเก็ต (ตารางที่ 3-3) นั่นคือมีสารมลพิษทางอากาศต่ำกว่ามาตรฐานคุณภาพอากาศในบรรยากาศโดยทั่วไปของคณะกรรมการสิ่งแวดล้อมแห่งชาติ

สำหรับคุณภาพอากาศบริเวณพื้นที่โครงการ (ตำแหน่งการตรวจวัดคุณภาพอากาศ แสดงดังรูปที่ 3-10) จากการตรวจวัดปริมาณฝุ่นละอองรวม (TSP) ฝุ่นขนาดเล็ก (PM10) และก๊าซคาร์บอนมอนนอกไซด์ (CO) ระหว่างวันที่ 29 กันยายน - 2 ตุลาคม 2565 โดยบริษัท ภูเก็ต เอ็นไวรอนเมนทอล เซอร์วิส จำกัด มอบหมายให้บริษัท เอ็นไวรอนเมนท์ รีเสิร์ช แอนด์ เทคโนโลยี จำกัด เข้าทำการตรวจวัด พบว่า คุณภาพอากาศอยู่ในเกณฑ์มาตรฐาน รายละเอียดผลการตรวจวัด แสดงดังตารางที่ 3-4



รูปที่ 3-9 ตำแหน่งตรวจวัดคุณภาพอากาศและเสียงบริเวณศูนย์บริการสาธารณสุขเทศบาลนครภูเก็ต และพื้นที่โครงการ

ที่มา : ปรับปรุงจาก www.googleearth.co.th, ตุลาคม 2565



รูปที่ 3-10 ตำแหน่งการตรวจวัดคุณภาพอากาศบริเวณพื้นที่โครงการ

ที่มา : บริษัท เอ็นไวรอนเมนท์ รีเสิร์ช แอนด์ เทคโนโลยี จำกัด, กันยายน-ตุลาคม 2565

สารมลพิษทางอากาศ	ค่าที่ตรวจวัดได้												ค่ามาตรฐาน	หน่วย		
	พ.ศ. 2564															
	ม.ค.	ก.พ.	มี.ค.	เม.ย.	พ.ค.	มิ.ย.	ก.ค.	ส.ค.	ก.ย.	ต.ค.	พ.ย.	ธ.ค.				
ก๊าซซัลเฟอร์ไดออกไซด์*	0.01-0.00	0.02-0.00	0.01-0.00	0.02-0.00	0.02-0.00	0.01-0.00	0.01-0.00	0.01-0.00	0.01-0.00	0.02-0.00	0.03-0.00	0.02-0.00	0.78 ^{/1,2}	มิลลิกรัม/ลูกบาศก์เมตร		
ก๊าซไนโตรเจนไดออกไซด์*	0.06-0.00	0.07-0.00	0.05-0.00	0.07-0.00	0.03-0.00	0.04-0.00	0.04-0.00	0.03-0.00	0.04-0.00	0.03-0.00	0.03-0.00	0.04-0.00	0.32 ^{/1,3,4}			
ก๊าซคาร์บอนมอนอกไซด์*	1.05-0.11	1.15-0.11	1.37-0.00	0.93-0.00	1.16-0.05	0.97-0.00	0.88-0.00	1.24-0.11	1.05-0.00	1.10-0.11	0.15-0.11	1.03-0.09	34.2 ^{/1}			
ก๊าซโอโซน*	0.15-0.00	0.12-0.00	0.12-0.00	0.15-0.00	0.07-0.00	0.05-0.00	0.05-0.00	0.05-0.00	0.04-0.00	0.11-0.00	0.11-0.00	0.12-0.01	0.20 ^{/1,3}			
ฝุ่นละอองขนาดเล็กกว่า 10 ไมครอน**	0.074-0.038	0.092-0.04	0.064-0.026	0.050-0.21	0.036-0.022	0.038-0.024	0.041-0.022	0.038-0.02	0.033-0.02	0.041-0.021	0.049-0.018	0.058-0.022	0.120 ^{/1,2}			
ฝุ่นละอองขนาดเล็กไม่เกิน 2.5 ไมครอน (PM2.5)**	0.038-0.017	0.061-0.017	0.041-0.013	0.029-0.01	0.020-0.012	0.017-0.012	0.020-0.01	0.016-0.011	0.017-0.01	0.022-0.012	0.023-0.006	0.034-0.007	0.025 ^{/5}			

ที่มา : ส่วนแผนงานสำนักจัดการคุณภาพอากาศและเสียง กรมควบคุมมลพิษ, มกราคม 2565

ตารางที่ 3-4 ผลการตรวจวัดมลพิษทางอากาศ บริเวณพื้นที่โครงการ

มลพิษ	ผลการตรวจสอบ			ค่ามาตรฐาน	หน่วย	ผลการวิเคราะห์เทียบกับมาตรฐาน
	29-30/9/65	30/9-1/10/65	1-2/10/65			
ก๊าซคาร์บอนมอนนอกไซด์ (CO)*	0.6	-	-	34.2 ^{/1}	มิลลิกรัม/ลูกบาศก์เมตร	ผ่าน
ฝุ่นละอองขนาดเล็กกว่า 10 ไมครอน (PM ₁₀)**	0.011	0.014	0.010	0.120 ^{/1,2}		ผ่าน
ฝุ่นละอองรวม (TSP)**	0.020	0.022	0.020	0.330 ^{/1,2}		ผ่าน

หมายเหตุ : * ก๊าซคาร์บอนมอนนอกไซด์ คิดที่ค่าเฉลี่ย 1 ชั่วโมง

** ฝุ่นละอองขนาดเล็กกว่า 10 ไมครอน คิดที่ค่าเฉลี่ย 24 ชั่วโมง

/1 ค่ามาตรฐานตามประกาศคณะกรรมการสิ่งแวดล้อมแห่งชาติ ฉบับที่ 10 (พ.ศ.2538) เรื่อง กำหนดมาตรฐานคุณภาพอากาศในบรรยากาศโดยทั่วไป

/2 ค่ามาตรฐานตามประกาศคณะกรรมการสิ่งแวดล้อมแห่งชาติ ฉบับที่ 24 (พ.ศ. 2547) เรื่อง กำหนดมาตรฐานคุณภาพอากาศในบรรยากาศโดยทั่วไป

ที่มา : บริษัท เอ็นไวรอนเม้นท์ รีเสิร์ช แอนด์ เทคโนโลยี จำกัด, กันยายน-ตุลาคม 2565

3.1.5 ระดับเสียง

สถานการณ์คุณภาพระดับเสียงทั่วไปในสิ่งแวดล้อม บริเวณศูนย์บริการสาธารณสุขอำเภอเมือง จังหวัดภูเก็ตที่ตรวจวัดในปี 2561 มีค่าเฉลี่ยของระดับเสียงเฉลี่ย (Leq) 24 ชั่วโมงที่ตรวจวัดภายใน 1 ปี พบว่ามีค่าอยู่ในช่วง 60.1-78.3 เดซิเบลเอ (dBA) มีจำนวนวันที่เกินมาตรฐานค่าระดับเสียงสูงกว่า 70 เดซิเบลเอ (dBA) รวมจำนวน 44 วัน คิดเป็นร้อยละ 12.29 ของวันตรวจวัดทั้งหมด (358 วัน) แสดงดัง **ตารางที่ 3-5** ซึ่งมาตรฐานระดับเสียงทั่วไปของคณะกรรมการสิ่งแวดล้อมแห่งชาติ ที่กำหนดค่าระดับเสียงเฉลี่ย 24 ชั่วโมง ไม่เกิน 70 เดซิเบลเอ ส่วนแหล่งกำเนิดเสียงบริเวณพื้นที่โครงการ ได้แก่ เสียงจากการจราจรบนถนนวิชิตสงคราม ซึ่งมีสภาพการจราจรเบาบาง จึงอาจกล่าวได้ว่าพื้นที่โครงการมีระดับเสียงน้อยกว่าบริเวณศูนย์บริการสาธารณสุข เทศบาลนครภูเก็ต

ตารางที่ 3-5 ข้อมูลระดับเสียงจากสถานีบริเวณเขตพื้นที่ศูนย์บริการสาธารณสุขจังหวัดภูเก็ต

เดือน	ระดับเสียงเฉลี่ย 24 ชั่วโมง		จำนวนวันที่ระดับเสียงเฉลี่ย มากกว่า 70 เดซิเบลเอ	จำนวนวัน ตรวจวัด
	ต่ำสุด	สูงสุด		
มกราคม	61.2	64.8	0	31
กุมภาพันธ์	61.7	77.7	14	28
มีนาคม	61.6	68.8	0	31
เมษายน	61.0	74.1	13	30
พฤษภาคม	60.6	66.2	0	31
มิถุนายน	60.6	69.3	0	30
กรกฎาคม	61.0	64.5	0	31
สิงหาคม	61.2	67.3	0	31
กันยายน	60.4	70.6	7	30
ตุลาคม	60.1	78.3	10	31
พฤศจิกายน	60.3	67.8	0	30
ธันวาคม	60.1	62.0	0	24
สรุปทั้งปี	60.8	69.3	44	358

หมายเหตุ : 1. มาตรฐานระดับเสียงทั่วไป กำหนดค่าระดับเสียงเฉลี่ย 24 ชั่วโมง ต้องไม่เกิน 70 เดซิเบลเอ ประกาศ
คณะกรรมการสิ่งแวดล้อมแห่งชาติ ฉบับที่ 15 (พ.ศ.2540) เรื่อง กำหนดมาตรฐานระดับเสียงโดยทั่วไป
2. ตรวจวัดต่อเนื่องตลอดทั้งปี

ที่มา : ส่วนมลพิษทางเสียงและความสั่นสะเทือน กรมควบคุมมลพิษ, 2561

สำหรับผลการตรวจวัดระดับเสียง บริเวณพื้นที่โครงการในวันที่ 29 กันยายน - 2 ตุลาคม 2565
(รูปที่ 3-11) โดย บริษัท ภูเก็ต เอ็นไวรอนเมนทอล เซอร์วิส จำกัด มอบหมายให้บริษัท เอ็นไวรอนเมนท์
รีเสิร์ช แอนด์ เทคโนโลยี จำกัด เข้าทำการตรวจวัด รายละเอียดผลการตรวจวัด แสดงดังตารางที่ 3-6



รูปที่ 3-11 ตำแหน่งการตรวจวัดเสียงบริเวณพื้นที่โครงการ

ที่มา : บริษัท เอ็นไวรอนเมนท์ รีเสิร์ช แอนด์ เทคโนโลยี จำกัด, กันยายน-ตุลาคม 2565

ตารางที่ 3-6 ผลการตรวจวัดเสียง บริเวณพื้นที่โครงการ

มลพิษ	ผลการตรวจวัด			ค่ามาตรฐาน	หน่วย	ผลการประเมินเทียบกับมาตรฐาน
	29-30/9/65	30/9-1/10/65	1-2/10/65			
1.เสียงเฉลี่ย 24 ชั่วโมง (L_{eq} 24 hr.)	55.2	55.9	55.6	70 ["]	เดซิเบล (เอ)	ผ่าน
2.เสียงสูงสุด (L_{max})	94.0	90.5	94.7	115 ["]	เดซิเบล (เอ)	ผ่าน
3.เสียงที่ร้อยละ 90 (L_{90} 24 hr)	49.4	49.8	49.2	-	-	-

หมายเหตุ /1 ค่ามาตรฐานตามประกาศคณะกรรมการสิ่งแวดล้อมแห่งชาติ ฉบับที่ 15 (พ.ศ. 2540) เรื่อง กำหนดมาตรฐานระดับเสียงโดยทั่วไป

ที่มา : บริษัท เอ็นไวรอนเม้นท์ รีเสิร์ช แอนด์ เทคโนโลยี จำกัด, กันยายน - ตุลาคม 2565

3.1.6 ทรัพยากรน้ำ

1) น้ำผิวดิน

จังหวัดภูเก็ตอยู่ในพื้นที่ลุ่มน้ำภาคใต้ฝั่งตะวันตก ประกอบด้วยลุ่มน้ำเล็ก ๆ 24 ลุ่มน้ำกระจายอยู่ทั่วไปจังหวัดภูเก็ต มีพื้นที่รับน้ำฝน 1,244 ตารางกิโลเมตร และมีปริมาณน้ำต่อหน่วยพื้นที่เท่ากับ 17.92 ลิตร ต่อวินาทีต่อตารางกิโลเมตร แหล่งน้ำผิวดินจะประกอบด้วยแหล่งน้ำผิวดินตามธรรมชาติ คือ ลำน้ำสายสั้นๆ จำนวน 188 สาย ไหลลงสู่ทะเลด้านตะวันออกและ 63 สาย ไหลลงสู่ทะเลด้านทิศใต้ และทิศตะวันตก ประกอบด้วยคลองสายสำคัญ 9 สาย คือ

- (1) คลองบางใหญ่ ไหลลงสู่ทะเลด้านตะวันออกที่อ่าวภูเก็ต มีความยาวประมาณ 20,000 เมตร
- (2) คลองบางลา ไหลลงสู่ทะเลด้านทิศตะวันตกที่อ่าวป่าตอง
- (3) คลองบางโรง ไหลลงสู่ทะเลด้านทิศตะวันออกที่อ่าวบางโรง มีความยาวประมาณ 4,800 เมตร
- (4) คลองท่าเรือ ไหลลงสู่ทะเลด้านทิศตะวันออกที่อ่าวท่าเรือ
- (5) คลองท่ามะพร้าว ไหลลงสู่ทะเลด้านทิศตะวันออกเฉียงเหนือที่อ่าวมะพร้าวมีความยาวประมาณ 7,200 เมตร
- (6) คลองบ้านหยัด ไหลลงสู่ทะเลด้านทิศตะวันออกที่คลองท่าหนูช่องแคบปากพระ มีความยาวประมาณ 7,750 เมตร
- (7) คลองพม่าหลง ไหลลงสู่ทะเลด้านทิศตะวันตกที่อ่าวทุ่งหนู อำเภอกถกลาง
- (8) คลองกมลา ไหลลงสู่ทะเลด้านทิศตะวันตกที่อ่าวกมลา มีความยาวประมาณ 3,750 เมตร
- (9) คลองโคกโดนด ไหลลงสู่ทะเลด้านทิศตะวันออกเฉียงใต้ที่อ่าวฉลอง

ส่วนแหล่งน้ำผิวดินจากพื้นที่พรุ ซึ่งส่วนใหญ่จะกระจายตัวอยู่ในเขตอำเภอกถกลาง ได้แก่ พรุเจ๊ะสัน พรุจิก พรุแหลมหยุด พรุยาว พรุจูด พรุไม้ขาว และพรุทุ่งเตียน เป็นต้น มีพื้นที่โดยรวมประมาณ 570 ไร่ นอกจากนี้ในพื้นที่ภูเก็ตยังมีแหล่งน้ำผิวดินจากเหมืองร้าง ประกอบด้วย

(1) ในเขตอำเภอเมืองภูเก็ต จำนวน 49 แห่ง คิดเป็นพื้นที่ประมาณ 667 ไร่ มีปริมาณน้ำเก็บกักประมาณ 12,022,500 ลูกบาศก์เมตร

(2) ในเขตอำเภอกาหลง จำนวน 30 แห่ง คิดเป็นพื้นที่ประมาณ 850 ไร่ มีปริมาณน้ำเก็บกักประมาณ 25,989,450 ลูกบาศก์เมตร

(3) ในเขตอำเภอกระบุรี จำนวน 34 แห่ง คิดเป็นพื้นที่ประมาณ 635 ไร่ มีปริมาณน้ำเก็บกักประมาณ 11,181,250 ลูกบาศก์เมตร

ที่มา : แผนปฏิบัติการเพื่อการจัดการคุณภาพสิ่งแวดล้อมในระดับจังหวัด ประจำปีงบประมาณ พ.ศ. 2565

สำหรับพื้นที่โครงการตามสภาพปัจจุบันไม่มีเส้นทางน้ำตามธรรมชาติ หรือมีแหล่งน้ำธรรมชาติอยู่ในพื้นที่โครงการแต่อย่างใด

2) น้ำใต้ดิน

ลักษณะอุทกธรณีวิทยาจังหวัดภูเก็ตประกอบด้วย น้ำใต้ผิวดิน และแหล่งน้ำบาดาลที่กักเก็บอยู่ภายใน ตะกอนหินร่วน และหินแข็ง ซึ่งสามารถแบ่งย่อยได้ดังนี้

1) น้ำใต้ผิวดิน (Sub-Surface Groundwater) แบ่งออกตามสภาพทางธรณีสัณฐานได้ 2 ลักษณะ คือ น้ำใต้ดินบริเวณสันทราย ระดับความลึก 1-1.15 เมตร และน้ำใต้ผิวดินบริเวณพื้นที่ตอนในที่เป็นที่ราบแคบๆ ของหุบเขาและเนินเขา ระดับความลึก 3-4 เมตร แหล่งน้ำทั้งสองลักษณะนี้พบกระจายอยู่ทั่วไปบริเวณชายฝั่งทะเลด้านตะวันออก ทิศเหนือ และทิศใต้ของเกาะภูเก็ต ที่มีการนำมาใช้ประโยชน์ในรูปของบ่อน้ำตื้นและสระน้ำซึม เป็นต้น

2) แหล่งน้ำบาดาลในตะกอนหินร่วน (Unconsolidated Aquifers) เป็นน้ำบาดาลที่ถูกกักเก็บภายในช่องว่างระหว่างเม็ดตะกอนที่ยังไม่แข็งตัว และยังไม่มีการเชื่อมประสาน ได้แก่ ชั้นน้ำบาดาลในตะกอนชายหาด ชั้นน้ำบาดาลในตะกอนน้ำพาและชั้นน้ำบาดาลในตะกอนเศษหินเชิงเขา ดังรายละเอียดต่อไปนี้

(ก) ชั้นหินให้น้ำทรายชายหาด (Beach Sand Aquifers: Qbs) ประกอบด้วย ทรายละเอียด ถึงทรายหยาบ ที่สะสมตัวตามแนวชายหาด เป็นหินให้น้ำระดับตื้นที่สำคัญ ลึกเฉลี่ย 2-5 เมตร พบบริเวณชายหาดทุกอำเภอในจังหวัดภูเก็ต ปริมาณน้ำอยู่ในเกณฑ์ 5-10 ลูกบาศก์เมตรต่อชั่วโมง บางบริเวณอาจให้น้ำมากกว่านี้ เช่น บริเวณตำบลไม้ขาว และตำบลสาคร อำเภอถลาง ให้ปริมาณน้ำถึง 10-20 ลูกบาศก์เมตรต่อชั่วโมง คุณภาพน้ำส่วนใหญ่อยู่ในเกณฑ์ดี ค่า TDS น้อยกว่า 500 มิลลิกรัมต่อลิตร ยกเว้นบริเวณตำบลตลาดเหนือ อำเภอเมือง ตำบลป่าตอง อำเภอกระบุรี ที่น้ำบาดาลมีค่า TDS มากกว่า 1,500 มิลลิกรัมต่อลิตร

(ข) ชั้นหินให้น้ำตะกอนพัดพา (Floodplain Aquifers: Qfd) ประกอบด้วยกรวดทราย ทรายแป้ง และดินเหนียว โดยน้ำบาดาลจะกักเก็บอยู่ในช่องว่างเม็ดกรวดและทราย ที่สะสมตัวอยู่ในที่ราบลุ่มน้ำหลาก พบเป็นแนวยาวจากอำเภอเมืองไปทางทิศใต้จนจรดแหลมพรหมเทพ ตำบลตลาดเหนือ ตำบลวิชิต ตำบลฉลอง และตำบลราไวย์ ความลึกเฉลี่ยประมาณ 15-30 เมตร ปริมาณน้ำที่พัฒนาได้โดยทั่วไป 2-10 ลูกบาศก์เมตรต่อชั่วโมง แต่บางบริเวณในตัวอำเภอเมืองให้น้ำ 10-20 ลูกบาศก์เมตรต่อชั่วโมง คุณภาพน้ำส่วนใหญ่อยู่ในเกณฑ์ดี (TDS น้อยกว่า 500 มิลลิกรัมต่อลิตร)

(ค) ชั้นหินให้น้ำตะกอนเศษหินเชิงเขา (Colluvium Aquifers: Qcl) ประกอบด้วยกรวดทราย ทรายแป้ง ดินเหนียว และเศษหินแตกหัก เป็นชั้นตะกอนแบบชั้นตะกอนหนา ที่ไม่มีการคัดขนาดของเม็ดตะกอน พบบริเวณที่ราบเชิงเขา น้ำบาดาลกักเก็บในที่ว่างระหว่างเม็ดตะกอน ความลึกของชั้นหินให้น้ำค่อนข้างแปรเปลี่ยนขึ้นกับลักษณะภูมิประเทศ และความลาดชันของเชิงเขา พบตั้งแต่ความลึก 15 เมตร จนถึงความลึก 25 เมตร ปริมาณน้ำเฉลี่ย 2-10 ลูกบาศก์เมตรต่อชั่วโมง คุณภาพน้ำจัดชั้นน้ำบาดาลในตะกอนเศษหินเชิงเขาพบแพร่กระจายค่อนข้างมากในจังหวัดภูเก็ต ได้แก่ พื้นที่ราบระหว่างภูเขา และที่ราบเชิงเขาทางตอนเหนือของอำเภอถลาง ที่ราบระหว่างภูเขาบริเวณตำบลกะทู้ อำเภอกะทู้ ที่ราบเชิงเขาที่เป็นรอยต่อระหว่างอำเภอกะทู้กับอำเภอเมือง ที่ราบเชิงเขาในอำเภอเมือง

3. แหล่งน้ำบาดาลในหินแข็ง (Consolidated Rock) เป็นแหล่งชั้นหินให้น้ำที่น้ำบาดาลถูกกักเก็บอยู่ในชั้นหินตะกอนกึ่งหินแปรและหินอัคนี ดังรายละเอียดต่อไปนี้

(ก) ชั้นหินให้น้ำหินตะกอนกึ่งหินแปร (Meta-sedimentary Aquifers: PCms) ประกอบด้วยหินทรายกึ่งควอร์ตไซต์ หินดินดานกึ่งฟิลไลต์ และหินดินดานกึ่งชนวน น้ำบาดาลกักเก็บอยู่ภายในรอยแตก รอยแยก รอยเลื่อน บริเวณหินผุ พบเป็นบริเวณกว้างครอบคลุมทุกอำเภอ ปริมาณน้ำส่วนใหญ่น้อยกว่า 2 ลูกบาศก์เมตรต่อชั่วโมง ยกเว้นตอนกลางอำเภอถลาง มีปริมาณน้ำ 10-20 ลูกบาศก์เมตรต่อชั่วโมง และมากกว่า 20 ลูกบาศก์เมตรต่อชั่วโมง น้ำส่วนใหญ่มีคุณภาพดี ความลึกชั้นน้ำบาดาลประมาณ 25-35 เมตร

(ข) ชั้นหินให้น้ำหินอัคนี (Granitic Aquifers: Gr) ประกอบด้วยหินแกรนิตซึ่งส่วนใหญ่เป็นพวกไบโอไทต์-ฮอร์นเบลนด์แกรนิต หินลูโคร-แกรนิต เพ็กมาไทต์ และควอตซ์ พบกระจายตัวอยู่ทั่วไปบริเวณภูเขาสูงในจังหวัดภูเก็ต ศักยภาพในการให้น้ำค่อนข้างต่ำ หรือในบางบริเวณไม่มีศักยภาพในการให้น้ำเลย น้ำถูกกักเก็บอยู่ในรอยแตก รอยแยก รอยเลื่อน และในบริเวณหินผุ ปริมาณน้ำที่ได้โดยทั่วไปอยู่ในเกณฑ์น้อยกว่า 2 ลูกบาศก์เมตรต่อชั่วโมง ยกเว้นบางบริเวณที่มีรอยแตกกว้างและต่อเนื่องกัน อาจได้น้ำอยู่ในช่วง 2-10 ลูกบาศก์เมตรต่อชั่วโมง น้ำที่ได้มีคุณภาพดี ความลึกถึงชั้นหินให้น้ำประมาณ 25-35 เมตร (ที่มา : กรมทรัพยากรน้ำบาดาล, 2549)

สถานการณ์ทรัพยากรน้ำบาดาล

จากการประมวลผลข้อมูลทั้งหมดพบว่า แหล่งน้ำบาดาลที่มีศักยภาพสูงสุดในพื้นที่จังหวัดภูเก็ต คือ แหล่งน้ำบาดาลในหินตะกอนกึ่งหินแปร บริเวณตำบลเทพกระษัตรี อำเภอถลาง สามารถพัฒนาน้ำบาดาลได้ที่ระดับความลึก 20 - 40 เมตร ปริมาณน้ำอยู่ในเกณฑ์ 10 - 30 ลูกบาศก์เมตร/ชั่วโมง แหล่งน้ำบาดาลที่มีศักยภาพรองลงมา ได้แก่ แหล่งน้ำบาดาลในชั้นตะกอนร่วนประกอบด้วย แหล่งน้ำบาดาลในชั้นตะกอนทรายหยาบที่สามารถพัฒนาแหล่งน้ำได้ที่ระดับความลึก 2 - 4 เมตร ปริมาณน้ำ 5 - 10 ลูกบาศก์เมตร/ชั่วโมง ชั้นตะกอนน้ำพาที่สามารถพัฒนาแหล่งน้ำได้ที่ความลึกตั้งแต่ 10 - 25 เมตร มีปริมาณน้ำระหว่าง 2 - 10 ลูกบาศก์เมตร/ชั่วโมง รวมทั้งตะกอนเศษหินเชิงเขาที่สามารถพัฒนาแหล่งน้ำได้ที่ความลึก 20 - 30 เมตร ปริมาณน้ำ 5 - 15 ลูกบาศก์เมตร/ชั่วโมง คุณภาพน้ำบาดาลส่วนใหญ่เป็นน้ำจืดคุณภาพดี แต่ปริมาณหลักในน้ำค่อนข้างสูง บริเวณที่ติดกับชายฝั่งทะเลด้านทิศตะวันออกและด้านทิศเหนือของจังหวัด มีสภาพเป็นป่าชายเลนพบว่า เป็นพื้นที่แหล่งน้ำบาดาลเค็มที่เกิดจากการรุกล้ำของน้ำทะเลแหล่งน้ำบาดาลที่มีศักยภาพต่ำ ได้แก่ แหล่งน้ำบาดาลในหินแกรนิต ความลึกของชั้นน้ำบาดาลอยู่

ในช่วง 25- 35 เมตร ปริมาณน้ำส่วนใหญ่ไม่น้อยกว่า 2 ลูกบาศก์เมตร/ชั่วโมง คุณภาพน้ำบาดาลเป็นน้ำจืด คุณภาพดีแต่ปริมาณหลักในน้ำสูง

นอกจากนั้น ความแรงและความเร็วของคลื่นที่นำดินไม่ ทรพียสิน สิ่งก่อสร้างชำรุดกระแทกเข้าสู่ฝั่ง ได้สร้างความเสียหายแก่บ่อน้ำตื้น บ่อบาดาล ระบบประปาที่ต้องได้รับการซ่อมแซมปรับปรุงหรือก่อสร้าง ใหม่ ซึ่งจะส่งผลให้มีการปนเปื้อนของแบคทีเรีย น้ำมัน ส่วนบ่อน้ำที่ได้รับการเป่าล้างแล้วหากไม่มีน้ำฝน ไหลทดแทน (Recharge) จะส่งผลให้เกิดปัญหาการขาดแคลนที่มีคุณภาพเหมาะสมต่อการอุปโภค-บริโภค

ที่มา : ส่วนทรัพยากรน้ำ สำนักงานทรัพยากรธรรมชาติและสิ่งแวดล้อมจังหวัดภูเก็ต พ.ศ. 2562 อ้างถึงในแผนปฏิบัติการเพื่อการจัดการคุณภาพสิ่งแวดล้อมในระดับจังหวัด ประจำปีงบประมาณ พ.ศ. 2565

ตารางที่ 3-7 แหล่งน้ำบาดาลในจังหวัดภูเก็ต พ.ศ. 2562

อำเภอ	อุปโภคหรือบริโภค	ธุรกิจ	เกษตรกรรม
อำเภอเมืองภูเก็ต	334	724	7
อำเภอกะทู้	147	320	1
อำเภอถลาง	150	478	17
รวม	631	1522	25

ที่มา : ส่วนทรัพยากรน้ำ สำนักงานทรัพยากรธรรมชาติและสิ่งแวดล้อมจังหวัดภูเก็ต พ.ศ. 2562 อ้างถึงในแผนปฏิบัติการเพื่อ การจัดการคุณภาพสิ่งแวดล้อมในระดับจังหวัด ประจำปีงบประมาณ พ.ศ. 2565

สำหรับบริเวณที่ตั้งโครงการตั้งอยู่บริเวณชั้นหินให้น้ำตะกอนเศษหินเชิงเขา (Colluvium Aquifers: Qcl) ประกอบด้วยกรวด ทราย ทรายแป้ง ดินเหนียว และเศษหินแตกหัก เป็นชั้นตะกอนแบบ ชั้นตะกอนหนา ที่ไม่มีการคัดขนาดของเม็ดตะกอน พบบริเวณที่ราบเชิงเขา น้ำบาดาลกักเก็บในที่ว่าง ระหว่างเม็ดตะกอน ความลึกของชั้นหินให้น้ำค่อนข้างแปรเปลี่ยนขึ้นกับลักษณะภูมิประเทศ และความ ลาดชันของเชิงเขา พบตั้งแต่ความลึก 15 เมตร จนถึงความลึก 25 เมตร ปริมาณน้ำเฉลี่ย 2-10 ลูกบาศก์ เมตรต่อชั่วโมง คุณภาพน้ำจืดชั้นน้ำบาดาลในตะกอนเศษหินเชิงเขาพบแผ่กระจายค่อนข้างมากในจังหวัด ภูเก็ต ได้แก่ พื้นที่ราบระหว่างภูเขาและที่ราบเชิงเขาทางตอนเหนือของอำเภอถลาง ที่ราบระหว่างภูเขา บริเวณตำบลกะทู้ อำเภอกะทู้ ที่ราบเชิงเขาที่เป็นรอยต่อระหว่างอำเภอกะทู้กับอำเภอเมือง และที่ราบเชิง เขาในอำเภอเมืองแสดงดังรูปที่ 3-12

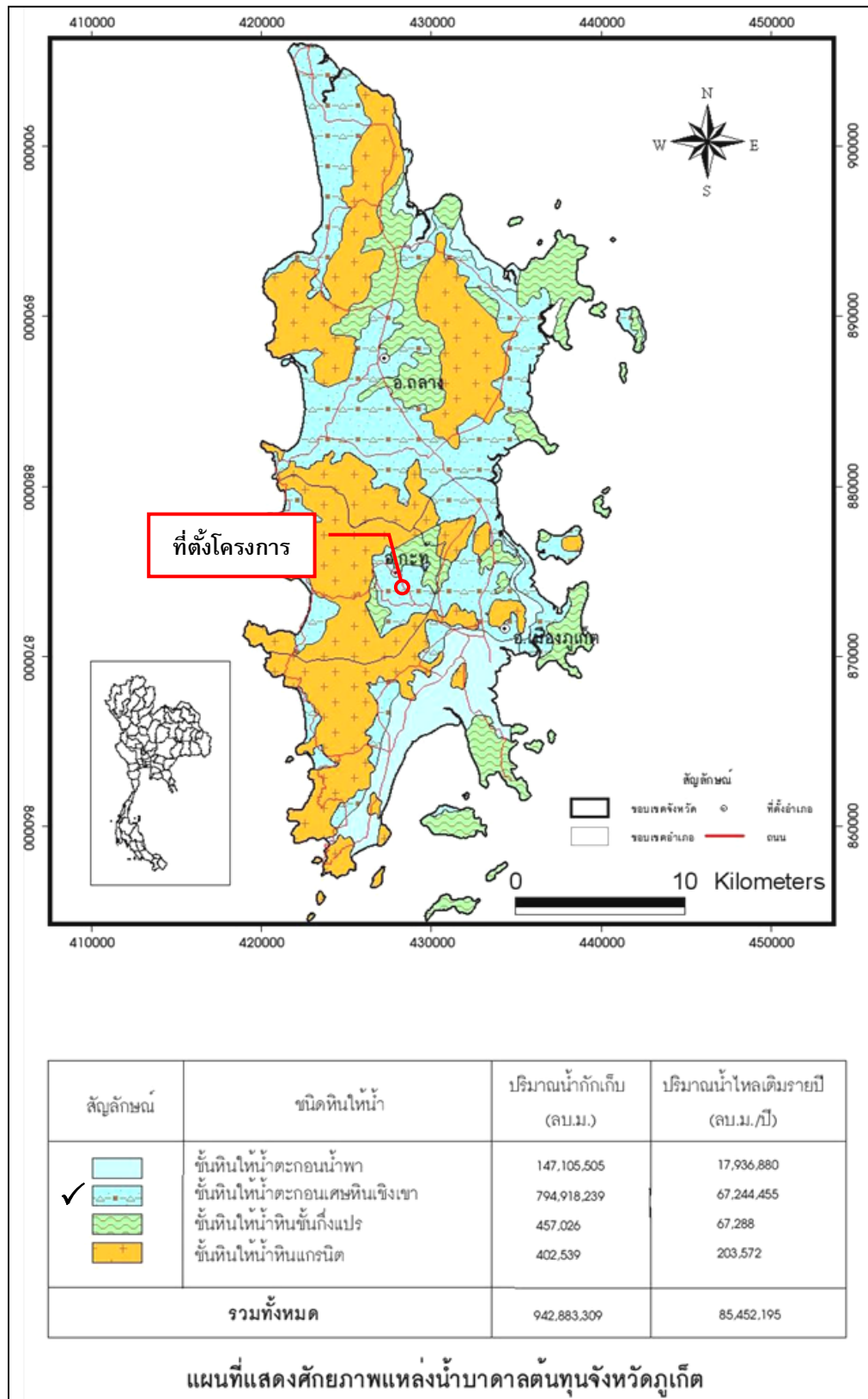

รูปที่ 3-12 แผนที่แสดงศักยภาพแหล่งน้ำบาดาลต้นทุนจังหวัดภูเก็ต

ที่มา : กรมทรัพยากรธรณี, 2551

3.2 ทรัพยากรชีวภาพ

3.2.1 ทรัพยากรชีวภาพบนบก

1) ทรัพยากรป่าไม้

จังหวัดภูเก็ตมีป่าสงวนแห่งชาติที่เป็นป่าบก มีจำนวน 9 ป่า แสดงดังตารางที่ 3-8 ได้แก่

- ป่าเขารวก-เขาเมือง ตั้งอยู่ท้องที่ตำบลสาธุ ตำบลเทพกระษัตรี ตำบลเชิงทะเล อำเภอถลาง มีเนื้อที่ 7,175 ไร่ ประกาศโดยกฎกระทรวงฉบับที่ 3 (พ.ศ. 2507) อยู่ในเขตอุทยานแห่งชาติสิรินาถ ทับซ้อนกับอุทยานแห่งชาติสิรินาถ เนื้อที่ ประมาณ 7,000 ไร่
- ป่าควนเขาพระแทว ตั้งอยู่ท้องที่ตำบลเทพกระษัตรี ตำบลศรีสุนทร ตำบลปากคลองอำเภอถลาง เนื้อที่ 13,925 ไร่ ประกาศโดยกฎกระทรวงฉบับที่ 201 (พ.ศ. 2507) ทับซ้อนกับพื้นที่เขตห้ามล่าสัตว์ป่าเขาพระแทวเดิมพื้นที่
- ป่าบางขนุน ตั้งอยู่ท้องที่ตำบลสาธุ ตำบลเทพกระษัตรี อำเภอถลาง เนื้อที่ 5,000 ไร่ ประกาศโดยกฎกระทรวงฉบับที่ 217 (พ.ศ. 2507) เป็นแปลงปลูกป่าของสวนป่าบางขนุน เนื้อที่ประมาณ 4,850 ไร่
- ป่าเกาะโหล่น ตั้งอยู่ท้องที่ตำบลราไวย์ อำเภอเมืองภูเก็ต เนื้อที่ 1,537 ไร่ ประกาศโดยกฎกระทรวงฉบับที่ 357 (พ.ศ. 2511)
- ป่าเทือกเขากมลา ตั้งอยู่ท้องที่ตำบลป่าตอง ตำบลกะทู้ ตำบลกมลา อำเภอกะทู้ ตำบลเชิงทะเล ตำบลศรีสุนทร อำเภอถลาง ตำบลเกาะแก้ว ตำบลรัชฎา อำเภอเมืองภูเก็ต เนื้อที่ 29,600 ไร่ ประกาศโดยกฎกระทรวงฉบับที่ 401 (พ.ศ. 2512) มอบสำนักงานปฏิรูปที่ดินเพื่อการเกษตร จำนวนเนื้อที่ 8,718.09 ไร่
- ป่าเทือกเขานาคเกิด ตั้งอยู่ท้องที่ตำบลป่าตอง ตำบลกะทู้ อำเภอกะทู้ ตำบลวิชิต ตำบลฉลอง ตำบลกระรน ตำบลราไวย์ อำเภอเมืองภูเก็ต เนื้อที่ 24,750 ไร่ ประกาศโดยกฎกระทรวงฉบับที่ 621 (พ.ศ. 2516) มอบสำนักงานปฏิรูปที่ดินเพื่อการเกษตร จำนวนเนื้อที่ 13,418.02 ไร่
- ป่าเขาโต๊ะแซะ ตั้งอยู่ท้องที่ตำบลรัชฎา อำเภอเมืองภูเก็ต เนื้อที่ 550 ไร่ ประกาศโดยกฎกระทรวงฉบับที่ 608 (พ.ศ. 2516)
- ป่าเขาสามเหลี่ยม ตั้งอยู่ท้องที่ตำบลปากคลอง อำเภอถลาง เนื้อที่ 1,254 ไร่ ประกาศโดยกฎกระทรวงฉบับที่ 849 (พ.ศ. 2522) สภาพปัจจุบันราษฎรได้เข้าไปบุกรุกปลูกสวนยางพาราเต็มพื้นที่หมดแล้ว มอบสำนักงานปฏิรูปที่ดินเพื่อการเกษตร จำนวนเนื้อที่ 134.04 ไร่
- ป่าเขาไม้พอก – ป่าไม้แก้ว ตั้งอยู่ท้องที่ตำบลไม้ขาว อำเภอถลาง เนื้อที่ 4,444 ไร่ ประกาศโดยกฎกระทรวงฉบับที่ 1097 (พ.ศ. 2528) สภาพปัจจุบันเป็นสวนยางพาราเต็มพื้นที่ กรมการทหารสื่อสารขอใช้ประโยชน์พื้นที่เพื่อก่อสร้างสถานีโทรคมนาคม ภาคใต้ เนื้อที่ 2-3-50 ไร่

ลำดับ ที่	ป่าสงวนแห่งชาติ (ป่าบก)	รวม	เนื้อที่				สภาพภาพของที่ดิน					เหลือ (ไร่)
			โซน C	โซน E	มอบ ส. ป.ก.	ป่าไม้ (ไร่) ถาวร	สำรวจถือครอง			ขอใช้ประโยชน์		
							ราย	แปลง	ไร่	รัฐ	เอกชน	
1	ป่าเขารวก-เขาเมือง	7,175	7,175	-	-	29	211	245	3,666	-	-	3,538
2	ป่าควนเขาพระแทว	13,825	11,987.50	1,987.50	-	4,693	309	327	3,347	122.10	-	15,149
3	ป่าบางขนุน	5,000	1,425	3,575	-	1,122	265	310	2,698	220.81	-	3,204
4	ป่าเกาะโหลน	1,537	793.25	743.75	-	786	31	41	1,399	-	-	924
5	ป่าเทือกเขากมลา	29,600	4,025	25,575	8,718.09	6,834	173	197	3,289	473.12	7-61	23,947
6	ป่าเทือกเขานาคเกิด	24,750	4,363	20,387	13,418.02	5,280	211	231	4,416	758.91	-	11,438
7	ป่าเขาโต๊ะแซะ	550	313	237	-	132	52	61	232	29.17	-	421
8	ป่าเขาสามเหลียม	1,254	379	875	134.04	1,451	38	40	1,143	-	-	1,428
9	ป่าเขาไม้พอก - ป่าไม้แก้ว	4,444	4,444	-	-	-	61	65	992	79.44	-	3,373
10	ป่าสนทะเลลายัน (ป่าไม้ ถาวร)	-	-	-	-	19	-		-	-	-	19
รวม	ป่าสงวนฯ 7 ป่า ป่าไม้ถาวร 1 ป่า	88,235	34,904.75	53,330.25	22,270.15	20,346	1,351	1,517	21,182	1,683.55	7-61	63,438

หมายเหตุ : - พื้นที่ป่าสงวนแห่งชาติ (ประเภทป่าบก) จำนวน 88,235 ไร่ พื้นที่ป่าไม้ถาวร (ประเภทป่าบก) จำนวน 20,346 ไร่ รวมพื้นที่ป่าทั้งสิ้น 108,581 ไร่ มอบ สปก. 22,270.15 ไร่ สำนวการถือครองทั้งสิ้น จำนวน 1,351 ราย 1,517 แปลง เนื้อที่ 21,182 ไร่ รัฐและเอกชนขอใช้ประโยชน์ จำนวน 1,691.16 ไร่ พื้นที่ป่าบกคงเหลือ สหกิจจำนวน 63,438 ไร่

ที่มา : เนื้อที่ มติคณะรัฐมนตรี เมื่อวันที่ 30 มิถุนายน 2541 อ้างถึงในแผนปฏิบัติการเพื่อการจัดการคุณภาพสิ่งแวดล้อมในระดับจังหวัด ประจำปีงบประมาณ พ.ศ. 2565 จังหวัดภูเก็ต

ป่าสงวนแห่งชาติที่เป็นป่าชายเลนมีจำนวน 7 ป่า แสดงดังตารางที่ 3-9 ได้แก่

- ป่าเลนคลองอู่ตะเภา ตั้งอยู่ท้องที่ตำบลไม้ขาว อำเภอถลาง เนื้อที่ 1,556.25 ไร่ ประกาศโดยกฎกระทรวงฉบับที่ 206 (พ.ศ. 2507)
- ป่าเลนคลองท่ามะพร้าว ตั้งอยู่ท้องที่ตำบลเทพกระษัตรี ตำบลไม้ขาว อำเภอถลาง เนื้อที่ 1,750 ไร่ ประกาศโดยกฎกระทรวงฉบับที่ 185 (พ.ศ. 2506)
- ป่าเลนคลองพารา ตั้งอยู่ท้องที่ตำบลปากคลอง อำเภอถลาง เนื้อที่ 2,343.75 ไร่ ประกาศโดยกฎกระทรวงฉบับที่ 184 (พ.ศ. 2505)
- ป่าเลนคลองบางโรง ตั้งอยู่ท้องที่ตำบลปากคลอง อำเภอถลาง เนื้อที่ 3,887 ไร่ ประกาศโดยกฎกระทรวงฉบับที่ 328 (พ.ศ. 2511)
- ป่าเลนคลองท่าเรือ ตั้งอยู่ท้องที่ตำบลปากคลอง ตำบลศรีสุนทร อำเภอถลาง ตำบลเกาะแก้ว อำเภอเมืองภูเก็ต เนื้อที่ 3,181 ไร่ ประกาศโดยกฎกระทรวงฉบับที่ 1 (พ.ศ. 2507)
- ป่าเลนคลองบางชีเหล้า ตั้งอยู่ท้องที่ตำบลรัชฎา อำเภอเมืองภูเก็ต เนื้อที่ 3,937.50 ไร่ ประกาศโดยกฎกระทรวงฉบับที่ 16 (พ.ศ. 2501)
- ป่าเลนคลองเกาะผี ตั้งอยู่ท้องที่ตำบลวิชิต อำเภอเมืองภูเก็ต เนื้อที่ 2,687.50 ไร่ ประกาศโดยกฎกระทรวงฉบับที่ 140 (พ.ศ. 2505)

ตารางที่ 3-9 พื้นที่ป่าสงวนแห่งชาติในท้องที่จังหวัดภูเก็ต (ป่าชายเลน) พ.ศ. 2562

ลำดับ ที่	ป่าสงวนแห่งชาติ (ป่าชายเลน)	รวม	เนื้อที่		ป่าไม้ (ไร่) ถาวร	ขอใช้ประโยชน์		เหลือ (ไร่)
			โซน C	โซน E		รัฐ	เอกชน	
1	ป่าเลนคลองอู่ตะเภา	1,556.25	-	1,556.25	1,034	-	-	2,590.25
2	ป่าเลนคลองท่ามะพร้าว	1,750	-	1,750	1,629	140.63	-	3,238.37
3	ป่าเลนคลองพารา	2,343.75	-	2,343.75	916	526	-	2,733.75
4	ป่าเลนคลองบางโรง	3,887	-	3,887	608	-	-	4,495
5	ป่าเลนคลองท่าเรือ	3,181	-	3,181	1,103	53.13	-	4,230.87
6	ป่าเลนคลองบางชีเหล้า	3,937.5	-	3,937.5	1,211	438.16	-	4,710.34
7	ป่าเลนคลองเกาะผี	2,687.5	-	2,687.5	585	478.13	-	2,794.37
8	ป่าเลนคลองมุดง (ป่าไม้ ถาวร)	-	-	-	1,519	-	-	1,519
รวม	ป่าสงวนฯ 7 ป่า ป่าไม้ถาวร 1 ป่า	19,343	-	19,343	8,605	1,636.05	-	26,311.96

หมายเหตุ : - จังหวัดภูเก็ตมีพื้นที่ป่าสงวนแห่งชาติ จำนวน 16 ป่า เนื้อที่ประมาณ 107,578 ไร่ ป่าไม้ถาวร จำนวน 17 ป่า เนื้อที่ 28,951 ไร่ รวมเนื้อที่ป่าสงวนและป่าไม้ถาวรฯ จำนวน 136,529 ไร่ มอบ สปก. นำไปดำเนินการ จำนวน 22,270.15 ไร่ การสำรวจถือครอง ทป.4 จำนวน 21,182 ไร่ รัฐและเอกชนขอใช้พื้นที่ 40 แปลง เนื้อที่รวม 3,327.21 ไร่ เหลือพื้นที่ป่าทั้งสิ้น จำนวน 89,750 ไร่ คิดเป็นพื้นที่ป่าร้อยละ 25.19 ของพื้นที่จังหวัดภูเก็ต 356,271.25 ไร่

- ป่าชายเลนไม่อยู่ในหลักเกณฑ์ให้สำรวจการเข้าถือครองของราษฎรตามมติคณะรัฐมนตรี เมื่อวันที่ 30 มิถุนายน 2541

ที่มา : ส่วนทรัพยากรธรรมชาติ สำนักงานทรัพยากรธรรมชาติและสิ่งแวดล้อมจังหวัดภูเก็ต พ.ศ. 2562 อ้างถึงในแผนปฏิบัติการเพื่อการจัดการคุณภาพสิ่งแวดล้อมในระดับจังหวัด ประจำปีงบประมาณ พ.ศ. 2565 จังหวัดภูเก็ต

ป่าชายเลนจังหวัดภูเก็ต พบว่าขึ้นกระจุกกระจายทางชายฝั่งทะเลตะวันออกของจังหวัดบริเวณอ่าวและปากแม่น้ำ ประกอบด้วยพันธุ์ไม้ป่าชายเลนชนิดต่าง ๆ ทั้งไม้ยืนต้น ไม้พุ่ม และไม้พื้นล่าง ส่วนใหญ่ได้แก่ ไม้ในสกุลไม้โกงกาง, สกุนไม้ถั่ว, สกุนไม้แสม, สกุนไม้ลำพู-ลำแพน, สกุนไม้ตะบูน และสกุนไม้โปรง เป็นต้น ป่าชายเลนยังเป็นแหล่งอาศัยและแหล่งอาหารของสัตว์นานาชนิดทั้งสัตว์ที่ไม่มีกระดูกสันหลัง และสัตว์มีกระดูกสันหลัง วงจรชีวิตของสัตว์เหล่านี้สัมพันธ์กับป่าชายเลน

ป่าชายเลนที่มีประกาศให้เป็นป่าสงวนแห่งชาติ รวมทั้งสิ้น 7 ป่า มีเนื้อที่ทั้งสิ้น 19,343.00 ไร่ นอกจากนี้ยังมีพื้นที่ป่าชายเลนบางส่วน ที่มีได้ประกาศเป็นป่าสงวนแห่งชาติ เนื่องจากการประกาศเขตป่าสงวนแห่งชาติ ครบคลุมไม่ถึง หรือป่าบางแปลงยังมิได้ประกาศเป็นป่าสงวนแห่งชาติทั้งแปลงมีอยู่ 7 แปลงพื้นที่รวม 8,605 ไร่ โดยกำหนดไว้เป็นเขตป่าไม้ถาวร พื้นที่ป่าถาวรเหล่านี้ส่วนใหญ่จะอยู่บริเวณโดยรอบแนวเขตป่าสงวนแห่งชาติ (ยกเว้นป่าเลนคลองมุดงเพียงแห่งเดียวที่เป็นป่าไม้ถาวรทั้งแปลง) การกำหนดเขตของพื้นที่ที่มีเพียงในแผนที่ระหว่าง 1:50,000 โดยไม่มีการสำรวจจริงวัดกำหนดจุดในพื้นที่จริงทำให้ในปัจจุบันพื้นที่ส่วนใหญ่ถูกบุกรุกถือครองและเปลี่ยนสภาพไปจนเกือบหมดแล้ว ทางราชการจึงได้แก้ปัญหาโดยการชุดคลองแพรกรอบป่าชายเลนทุกแปลงเพื่อให้ราษฎรทราบแนวเขตอย่างชัดเจน ป้องกันการบุกรุกและการอ้างไม่รู้แนวเขตป่าชายเลนอีกต่อไป

พื้นที่ป่าสงวนแห่งชาติ (ป่าบก) ที่มอบให้สำนักงานการปฏิรูปที่ดินเพื่อเกษตรกรรม (สปก.)

- (1) ป่าเทือกเขากมลา เนื้อที่ 8,718.09 ไร่
 - (2) ป่าเทือกเขานาคเกิด เนื้อที่ 13,418.02 ไร่
 - (3) ป่าเขาสามเหลี่ยม เนื้อที่ 134.04 ไร่
- รวมเนื้อที่ 22,270.15 ไร่

อุทยานแห่งชาติ 1 แห่ง คือ อุทยานแห่งชาติสิรินาถ มีเนื้อที่ 56,250 ไร่ แยกเป็นพื้นที่ทางบก 13,750 ไร่ และพื้นที่ทางทะเล 42,500 ไร่

เขตห้ามล่าสัตว์ป่า 1 แห่ง คือ เขตห้ามล่าสัตว์ป่าเขาพระแทว มีเนื้อที่ 13,925 ไร่

ตารางที่ 3-10 พื้นที่ป่าไม้จังหวัดภูเก็ต ระหว่าง พ.ศ. 2558 - 2562

พ.ศ.	พื้นที่จังหวัด (ไร่)	พื้นที่ป่าไม้ (ไร่)	% ของพื้นที่จังหวัด
2558	341,788.41	69,167.36	20.24
2559	341,788.41	69,505.78	20.34
2560	341,788.41	69,657.28	20.38
2561	341,788.41	70,502.21	20.63
2562	341,788.41	70,434.74	20.21

ที่มา : สำนักจัดการที่ดินป่าไม้ กรมป่าไม้ พ.ศ. 2562 อ้างถึงในแผนปฏิบัติการเพื่อการจัดการคุณภาพสิ่งแวดล้อมในระดับจังหวัด ประจำปีงบประมาณ พ.ศ. 2565 จังหวัดภูเก็ต

ตารางที่ 3-11 สัดส่วนพื้นที่ป่าต่อพื้นที่จังหวัดภูเก็ต ระหว่าง พ.ศ. 2558 – 2562

พ.ศ.	พื้นที่ป่าสงวนฯ ในความ รับผิดชอบกรมป่าไม้ (ไร่)	มีสภาพป่า (ไร่)	สัดส่วนพื้นที่ที่มีสภาพป่าต่อ พื้นที่ป่าสงวนฯ ในความ รับผิดชอบกรมป่าไม้
2558	46,284.87	17,189.52	37.14
2559	46,284.87	17,864.25	38.60
2560	46,284.87	17,456.40	37.72
2561	49,750.59	18,290.34	36.76
2562	50,660.13	19,184.55	37.87

- หมายเหตุ : 1. ขอบเขตป่าสงวนแห่งชาติ พ.ศ. 2558 พ.ศ. 2559 และ พ.ศ. 2560 จากโครงการเร่งด่วนเพื่อแก้ไขปัญหาการบุกรุกทำลายทรัพยากรป่าไม้ของประเทศ (ใช้ในการพิจารณา One map)
2. ขอบเขตป่าสงวนแห่งชาติ พ.ศ. 2561 จากโครงการเร่งด่วนเพื่อแก้ไขปัญหาการบุกรุกทำลายทรัพยากรป่าไม้ของประเทศ (ปรับปรุงตาม One map)
3. ขอบเขตป่าสงวนแห่งชาติ พ.ศ. 2562 จากโครงการเร่งด่วนเพื่อแก้ไขปัญหาการบุกรุกทำลายทรัพยากรป่าไม้ของประเทศ (ปรับปรุงตาม One map) หักข้อมูลป่านุรักษ์ที่ประกาศล่าสุด ณ วันที่ 14 กุมภาพันธ์ 2563
4. ขอบเขตการปกครองอ้างอิงจากกรมการปกครอง กระทรวงมหาดไทย พ.ศ. 2556
5. ข้อมูลพื้นที่ป่าไม้ จากโครงการจัดทำข้อมูลสภาพพื้นที่ป่าไม้
6. พื้นที่ป่าสงวนแห่งชาติที่อยู่ในความรับผิดชอบของกรมป่าไม้ : หักพื้นที่ทับซ้อนกับพื้นที่ป่านุรักษ์ (กรมอุทยานฯ), พื้นที่ป่าชายเลน และพื้นที่ ส.ป.ก. แล้ว

ที่มา : สำนักจัดการที่ดินป่าไม้ กรมป่าไม้ พ.ศ. 2562 อ้างถึงในแผนปฏิบัติการเพื่อการจัดการคุณภาพสิ่งแวดล้อมในระดับจังหวัด ประจำปีงบประมาณ พ.ศ. 2565 จังหวัดภูเก็ต

สำหรับพื้นที่บริเวณโครงการลักษณะเป็นพื้นที่ราบ โครงการได้มีการสำรวจความหลากหลายทางชีวภาพของพรรณไม้ที่อยู่ในโครงการ โดยจะศึกษาข้อมูลที่เกี่ยวข้องเชิงพื้นที่ ข้อมูลทุติยภูมิที่เกี่ยวกับการสำรวจ พรรณไม้ในพื้นที่ศึกษา เพื่อประกอบการพิจารณาก่อนเลือกตำแหน่งสำรวจ โดยโครงการจะศึกษาและเก็บรวบรวมข้อมูลพรรณไม้ที่พบในภาคสนาม ออกสำรวจและถ่ายภาพ พรรณไม้ในภาคสนามเพื่อนำมาหาชื่อพรรณไม้ที่พบในพื้นที่โครงการ ซึ่งในการสำรวจจะใช้วิธีเดินสำรวจตามสถานที่ที่กำหนดไว้ (Instantaneous Point Count) โดยผู้สังเกตกำหนดจุดแล้วประจำตำแหน่งนั้น กวาดสายตามองไปรอบจุดสังเกต เพื่อบันทึกสิ่งที่พบเห็น (การจัดการ สำรวจ ติดตามทรัพยากรทางบกและทางทะเล, 2553) แสดงดังรูปที่ 3-13



รูปที่ 3-13 สถานที่ทำการสำรวจพรรณไม้ในโครงการ

ที่มา : การสำรวจภาคสนาม, ตุลาคม 2565

สำหรับพื้นที่ก่อสร้างโครงการมีลักษณะเป็นพื้นที่ราบ ภายในโครงการพบต้นมะพร้าว ต้นกระท่อน และ ต้นตะขบ ซึ่งเป็นพรรณไม้ดังกล่าวไม่จัดเป็นพืชอนุรักษ์ ตามพระราชบัญญัติ พันธุ์พืช พ.ศ. 2518 รวมทั้งไม่จัดอยู่ในสถานภาพ สูญพันธุ์ (extinct) สูญพันธุ์ในธรรมชาติ (extinct in the wild) ใกล้สูญพันธุ์อย่างยิ่ง (critically endangered) ใกล้สูญพันธุ์ (endangered) มีแนวโน้มสูญพันธุ์ (vulnerable) และใกล้ถูกคุกคาม (near threatened) ตามบัญชีรายชื่อชนิดพืชป่า แบนท้ายอนุสัญญาไซเตส (CITES) และของประเทศไทย แต่อย่างใด และไม่อยู่ในพื้นที่ป่าสงวนแห่งชาติใด แต่อย่างใด ซึ่งพรรณไม้ดังกล่าวที่พบเป็นชนิดที่มีการแพร่กระจายทั่วไปตามพื้นที่ต่างๆ ของประเทศไทย แสดงดังตารางที่ 3-12

ตารางที่ 3-12 รายชื่อพรรณไม้บริเวณโครงการ

ลำดับ	ชื่อสามัญ	ชื่อวิทยาศาสตร์	วงศ์
1	ต้นมะพร้าว	<i>Cocos nucifera</i>	ARECACEAE
2	ต้นกระท่อน	<i>Sandoricum koetjape</i>	MELIACEAE
3	ต้นตะขบ	<i>Muntingia calabura</i>	MUNTINGIACEAE

2) ทรัพยากรสัตว์ป่า

จังหวัดภูเก็ต มีเขตห้ามล่าสัตว์ป่า จำนวน 1 แห่ง ได้แก่ เขตห้ามล่าสัตว์ป่าเขาพระแทว ตั้งอยู่บริเวณเทือกเขาพระแทวในท้องที่ตำบลเทพกระษัตรี ตำบลศรีสุนทร ตำบลป่าคลอก จังหวัดภูเก็ต มีพื้นที่ประมาณ 22 ตารางกิโลเมตรหรือ 13,925 ไร่ สภาพพื้นที่เป็นป่าอุดมสมบูรณ์เต็มไปด้วยพันธุ์ไม้และสัตว์ป่าจำนวนมากก่อตั้งขึ้นโดยมีวัตถุประสงค์เพื่อการอนุรักษ์พันธุ์สัตว์ป่า ด้วยเหตุที่สัตว์ป่าเป็นทรัพยากรที่มีค่าของประเทศชนิดหนึ่ง ที่อำนวยประโยชน์ทั้งทางด้านเศรษฐกิจ สังคม การพักผ่อนหย่อนใจ ทางด้านชีววิทยา การรักษาความงาม ตลอดจนคุณค่าตามธรรมชาติ นอกจากนี้สัตว์ปายังเป็นทรัพยากรธรรมชาติที่เพิ่มพูนองอาจได้ด้วยตัวของมันเองแต่จะต้องมีการลงทุนรักษาไว้ สัตว์ป่ายังช่วยรักษาสิ่งแวดล้อมของมนุษย์ให้อยู่ภาวะสมดุล ในความหมายของการอนุรักษ์สัตว์ป่าก็คือการรักษาทรัพยากรธรรมชาติเหล่านี้ไว้ให้มีใช้ได้อย่างตลอดไป แต่การดำเนินงานดังกล่าวจะต้องมีศาสตร์และศิลป์ของการนำหลักวิชาการต่างๆ ที่เกี่ยวข้องมาใช้ในการจัดการสัตว์ป่าด้วย การดำเนินงานของเขตห้ามล่าสัตว์ป่าเขาพระแทว ได้เริ่มจากการเข้าไปรักษาพื้นที่ป่าเขาพระแทว อันเป็นแหล่งที่อยู่อาศัยของสัตว์ป่าให้รอดพ้นจากการถูกทำลาย การประชาสัมพันธ์ให้ประชากรในท้องถิ่นได้เกิดความรู้และความเข้าใจตลอดจนเกิดความรักและความหวงแหนในทรัพยากรธรรมชาติเหล่านี้ นับเป็นจุดเริ่มต้นของการที่จะช่วยให้สัตว์ป่ามีชีวิตความเป็นอยู่ที่ปลอดภัย สามารถดำรงอยู่เพื่อแพร่ขยายพันธุ์ได้ในอนาคต การดำเนินงานของเขตห้ามล่าสัตว์ป่าเขาพระแทว นอกจากการอนุรักษ์สัตว์ป่า ยังเป็นการป้องกันรักษาป่ามิให้ถูกทำลาย รักษาแหล่งต้นน้ำลำธาร รักษาสภาพแวดล้อมของธรรมชาติ เป็นที่พักผ่อนหย่อนใจ เป็นแหล่งทัศนอาร และส่งเสริมอุตสาหกรรมการท่องเที่ยว (ที่มา: แผนปฏิบัติการเพื่อการจัดการคุณภาพสิ่งแวดล้อมในระดับจังหวัด ประจำปีงบประมาณ พ.ศ. 2565 จังหวัดภูเก็ต)

สำหรับสิ่งมีชีวิตบนบกที่พบบริเวณโดยรอบสถานที่ก่อสร้างโครงการมีน้อยมาก เนื่องจากพื้นที่โดยรอบกำลังพัฒนาเป็นแหล่งที่อยู่อาศัย ทำให้ไม่พบสิ่งมีชีวิตประเภทสัตว์ป่าที่มีคุณค่าแก่การอนุรักษ์หรือสัตว์ป่าที่หายาก สัตว์บกที่พบก็เป็นชนิดที่พบได้ทั่วไปในพื้นที่ต่างๆ ของประเทศไทย โดยแบ่งออกเป็น 4 กลุ่ม คือ สัตว์สะเทินน้ำสะเทินบก (Amphibians) สัตว์เลื้อยคลาน (Reptiles) นก (Birds) และแมลง (Insects) โดยกำหนดขอบเขตพื้นที่ศึกษาทั่วพื้นที่โครงการและบริเวณโดยรอบ ทำการสำรวจชนิดพันธุ์ของ สัตว์สะเทินน้ำสะเทินบก (Amphibians) สัตว์เลื้อยคลาน (Reptiles) และแมลง (Insects) ใช้วิธีการเดินเป็นแนวตารางโดยให้ครอบคลุมทั้งพื้นที่โครงการ (การจัดการ สำรวจ ติดตามทรัพยากรทางบกและทางทะเล, 2553) ขอบเขตการสำรวจ และทิศทางการเดินแบบเป็นตาราง แสดงดังรูปที่ 3-14

การสำรวจชนิดพันธุ์ของ นก (Birds) บริเวณพื้นที่โครงการ ใช้วิธีการสำรวจแบบ Interval Point Count โดยกำหนดจุดให้กระจายสม่ำเสมอในพื้นที่สำรวจ สำรวจบริเวณรอบๆ เป็นการพบเห็นโดยตรงหรือเสียงร้องของนก และใช้เวลาประมาณ 5-10 นาที/จุด (การจัดการ สำรวจ ติดตามทรัพยากรทางบกและทางทะเล, 2553)

การบันทึกข้อมูล จะบันทึกชนิดพันธุ์ของสัตว์ที่พบ ตลอดแนวตารางการเดินสำรวจ รายละเอียดสัตว์บกที่พบบริเวณพื้นที่โครงการ แสดงดังตารางที่ 3-13 ดังต่อไปนี้



รูปที่ 3-14 ขอบเขตการสำรวจในแต่ละครั้ง และทิศทางการเดินแบบเป็นตาราง

ที่มา : การสำรวจภาคสนาม, ตุลาคม 2565

ตารางที่ 3-13 รายชื่อสัตว์บริเวณโครงการ

ลำดับ	ชื่อสามัญ	ชื่อวิทยาศาสตร์	วงศ์
สัตว์สะเทินน้ำสะเทินบก			
1	คางคกบ้าน	<i>Duttaphrynus melanostictus</i>	BUFONIDAE
2	อึ่งอ่างบ้าน	<i>Kaloula pulchra</i>	MICROHYLIDAE
3	ปาดบ้าน	<i>Polypedates leucomystax</i>	RHACOPHORIDAE
สัตว์เลื้อยคลาน			
1	จิ้งเหลนบ้าน	<i>Mabuya multifasciata</i>	SCINCIDAE
2	กิ้งกือ	<i>Thyropygus chelatus Pimvichai</i>	HARPAGOPHORIDAE
นก			
1	นกกระเจิบ	<i>Orthotomus sutorius</i>	CISTICOLIDAE
2	นกนางแอ่นบ้าน	<i>Copsychus saularis</i>	MUSCIACAPIDAE
แมลง			
1	มดดำ หรือมดน้ำตาล	<i>Paratrechina longicornis</i>	FORMICIDAE
2	มดแดง	<i>Oecophylla smaragdina</i>	FORMICIDAE

สัตว์บกที่พบทั้งหมดไม่จัดเป็นสัตว์ป่าสงวน สัตว์ป่าคุ้มครอง ตามพระราชบัญญัติสงวนและคุ้มครองสัตว์ป่า พ.ศ.2535 แต่อย่างใด รวมทั้งไม่จัดอยู่ในสถานภาพ สูญพันธุ์ (extinct) สูญพันธุ์ในธรรมชาติ (extinct in the wild) ใกล้สูญพันธุ์อย่างยิ่ง (critically endangered) ใกล้สูญพันธุ์ (endangered) มีแนวโน้มสูญพันธุ์ (vulnerable) และใกล้ถูกคุกคาม (near threatened) ตามบัญชีรายชื่อชนิดสัตว์ป่า

แนบท้ายอนุสัญญาไซเตส (CITES) และของประเทศไทย ทั้งนี้เนื่องจากสัตว์ดังกล่าวที่พบเป็นชนิดที่มีการแพร่กระจายทั่วไปตามพื้นที่ต่างๆ ของประเทศไทย

3.2.2 ทรพยากรชีวภาพในน้ำ

บริเวณพื้นที่โครงการไม่มีเส้นทางน้ำตามธรรมชาติ หรือมีแหล่งน้ำธรรมชาติซึ่งเป็นที่อยู่อาศัยของสัตว์น้ำอยู่บริเวณพื้นที่โครงการแต่อย่างใด

3.3 คุณค่าการใช้ประโยชน์ของมนุษย์

3.3.1 การใช้น้ำ

(1) การบริการการประปาในจังหวัดภูเก็ต มีดังนี้

จังหวัดภูเก็ต มีการก่อสร้างอ่างเก็บน้ำและสามารถใช้เก็บน้ำแล้ว จำนวน 3 แห่ง ปริมาณความจุรวม 21.72 ล้านลูกบาศก์เมตร โดยมีวัตถุประสงค์เพื่อใช้สำหรับการอุปโภคและบริโภค ในส่วนของการทำการเกษตรจะใช้น้ำจากบ่อน้ำตื้น ดังตารางที่ 3-14

ตารางที่ 3-14 แสดงโครงการชลประทานและปริมาณความจุของอ่างเก็บน้ำจังหวัดภูเก็ต

ที่	ชื่อโครงการ	ปี พ.ศ. ที่สร้าง	สถานที่ตั้ง	ปริมาณความจุ (ลบ.ม.)	หมายเหตุ
1	อ่างเก็บน้ำบางวาด	2526	ตำบลกะทู้ อำเภอกะทู้	10.2	
2	อ่างเก็บน้ำบางเหนียวดำ	2551	ตำบลศรีสุนทร อำเภอถลาง	7.2	
3	อ่างเก็บน้ำคลองกะทะ	2556	ตำบลฉลอง อำเภอเมือง	4.20	อยู่ระหว่างก่อสร้าง

ที่มา : โครงการชลประทานภูเก็ต ณ เดือนมีนาคม พ.ศ. 2563

สำหรับการบริการการประปาในจังหวัดภูเก็ต มีดังนี้

1) การประปาเทศบาลนครภูเก็ตได้สรุปข้อมูลการผลิตน้ำประปาของการประปาเทศบาลนครภูเก็ต พ.ศ. 2564

ตารางที่ 3-15 แสดงข้อมูลการผลิตน้ำประปาของการประปาเทศบาลนครภูเก็ต พ.ศ. 2564

1.การประปาเทศบาลนครภูเก็ตผลิตน้ำประปาจากแหล่งน้ำดิบในชุมชนเมืองร้าง 6 แห่ง ของเอกชน และของเทศบาล	ความจุ (ลูกบาศก์เมตร)	เจ้าของแหล่งน้ำดิบ	หมายเหตุ
1.1 ชุมน้ำเทศบาล	1,014,608	เทศบาลนครภูเก็ต	
1.2 ชุมน้ำสวนเฉลิมพระเกียรติฯ ร. 9 (หมู่ที่ 1,2)	307,236	เทศบาลนครภูเก็ต	
1.3 ชุมน้ำหน้า ร.พ. วชิระภูเก็ต	182,536	บริษัทไฮยี่เยี่ยงจำกัด	
1.4 ชุมน้ำซอยพะเนียง	250,717	บริษัทไฮยี่เยี่ยงจำกัด	
1.5 อ่างเก็บน้ำบางวาด	10,280,463	โครงการชลประทานภูเก็ต	โคเวตตาน้ำดิบจากอ่างเก็บน้ำบางวาด ได้รับอนุญาตให้ใช้เดือนละ 700,000 ลบ.ม.
รวมปริมาณน้ำดิบทั้งสิ้น	2,454,379		
2.เทศบาลนครภูเก็ต มีโรงผลิตน้ำประปา จำนวน 3 แห่ง	กำลังการผลิต (ลบ.ม./ชม.)	กำลังผลิต (ลบ.ม./วัน)	หมายเหตุ
1. ระบบผลิตชุมน้ำเทศบาล	300	7,200	
2. ระบบผลิตชุมน้ำสวนเฉลิมพระเกียรติฯ	150	3,600	
3. ระบบผลิตถนนดำรง	1,260	30,240	
รวมอัตราการผลิตทั้งสิ้น	1,710	41,040	

ที่มา : การประปาเทศบาลนครภูเก็ต ณ ปี 2564 อ้างถึงในแผนพัฒนาจังหวัดภูเก็ต (พ.ศ.2566-2570)

2) การประปาส่วนภูมิภาคสาขาภูเก็ต ดังแสดงตารางที่ 3-16

ตารางที่ 3-16 ข้อมูลการผลิตน้ำประปาของการประปาส่วนภูมิภาคสาขาภูเก็ต พ.ศ. 2564

1. การประปาส่วนภูมิภาคสาขาภูเก็ต	ระบบผลิตที่ใช้งานจริง (ลูกบาศก์เมตรต่อวัน)
1.1 สถานีผลิตน้ำสำนักงานการประปาส่วนภูมิภาค สาขาภูเก็ต (บางวาด)	48,000
1.2 สถานีผลิตน้ำบ้านบางโจ	31,200
1.3 สถานีผลิตน้ำคลองกะทะ	12,000
1.4 สถานีผลิตน้ำพรุจำปา	3,000
กำลังผลิตใช้งานรวม	94,200
2. เอกชน มีสถานีผลิตน้ำจำนวน 12 แห่ง	ระบบผลิตที่ใช้งานตามสัญญา (ลูกบาศก์เมตรต่อวัน)
2.1 สถานีผลิตน้ำกะทู้ บริษัท REQ	13,000
2.2 สถานีผลิตน้ำเชิงหวน บริษัท REQ	3,000
2.3 สถานีผลิตน้ำ RO กระน บริษัท REQ	12,000
2.4 สถานีผลิตน้ำบริษัทไฮโดรฯ	3,700
กำลังผลิตที่ใช้งานตามสัญญา	31,700
กำลังผลิตที่ใช้งานรวมทั้งหมด	125,900

การประปาส่วนภูมิภาค สาขาภูเก็ต ให้บริการน้ำประปาในเขต อำเภอกะทู้ และอำเภอเมือง รวม 5 ตำบล 3 เทศบาลตำบล และจำหน่ายน้ำประปาให้กับการประปาทะเลสาครภูเก็ต สัดส่วนการให้บริการน้ำประปา เมื่อเปรียบเทียบกับจำนวนประชากรที่ได้ในพื้นที่พบว่า มีสัดส่วนที่น้อยในหลายพื้นที่ เนื่องจากกำลังการผลิตน้ำประปาไม่เพียงพอในปัจจุบัน ทั้งนี้จากสถานการณ์ Covid - 19 ทำให้ผู้ใช้ น้ำที่เป็นนักท่องเที่ยวมีจำนวนน้อยลง ทำให้สถานการณ์การใช้น้ำของจังหวัดภูเก็ต ไม่มีความขาดแคลนแต่อย่างใด และคาดว่าเมื่อสถานการณ์ Covid - 19 หดไป ปัญหาการขาดแคลนน้ำจะกลับมาอีกครั้ง (ที่มา :แผนพัฒนาจังหวัดภูเก็ต (พ.ศ. 2566 - 2570))

กำลังผลิตที่มีอยู่จริงของการประปาส่วนภูมิภาค สาขาภูเก็ต รวมกับกำลังผลิตของบริษัทฯ และกำลังผลิตของเทศบาลรวมกัน สามารถให้บริการน้ำประปาแก่ประชาชนได้เพียงพอ แต่ปัจจุบันการประปาส่วนภูมิภาคสาขาภูเก็ต ประสบปัญหาภัยแล้ง และตลาดแคลนน้ำดิบ ส่งผลทำให้ไม่สามารถให้บริการน้ำประปาแก่ประชาชนได้เพียงพอ ข้อมูลผู้ใช้น้ำ การประปาส่วนภูมิภาคสาขาภูเก็ต พ.ศ. 2565 แสดงดังตารางที่ 3-17

ตารางที่ 3-17 ข้อมูลผู้ใช้น้ำ การประปาส่วนภูมิภาคสาขาภูเก็ต เดือนกันยายน พ.ศ. 2565

ประเภท	จำนวน	หน่วย
จำนวนผู้ใช้น้ำทั้งหมด	67,507	ราย
กำลังผลิตที่ใช้งาน	85,000	ลบ.ม./วัน
ปริมาณน้ำผลิต	2,313,759	ลบ.ม.
ปริมาณน้ำผลิตจ่าย	2,173,777	ลบ.ม.
ปริมาณน้ำจำหน่าย	1,494,965	ลบ.ม.

ที่มา : การประปาส่วนภูมิภาค สาขาภูเก็ต ณ เดือนตุลาคม พ.ศ. 2565

ตารางที่ 3-18 ข้อมูลเขตจำหน่ายน้ำ การประปาส่วนภูมิภาคสาขาภูเก็ต

เขตจำหน่ายน้ำ	พื้นที่ (ตร.กม.)	แหล่งน้ำ	ลุ่มน้ำ
อบต.กมลา อบต.เชิงทะเล อบต.ศรีสุนทร อบต.เกาะแก้ว ทต.รัชฎา	175.850	อ่างเก็บน้ำบางเหนียวดำ	-
อบต.ราไวย์ อบต.ฉลอง อบต.วิชิต	142.000	-	-
ทต.กะทู้ อ.กะทู้	31.790	น้ำตกกะทู้	ลุ่มน้ำชายฝั่งทะเลภาคใต้ฝั่งตะวันตก
ทต.กะรน	20.000	ชุมชนเมืองลือคปาล์ม	
ทต.ป่าตอง อ.กะทู้	16.400	อ่างเก็บน้ำเขื่อนบางวาด	ลุ่มน้ำชายฝั่งทะเลภาคใต้ฝั่งตะวันตก
ทต.ภูเก็ต อ.เมืองฯ	12.000	-	ลุ่มน้ำชายฝั่งทะเลภาคใต้ฝั่งตะวันตก
ชุมชนนอกเขตเทศบาลเมือง	0.000	คลองบางใหญ่	ลุ่มน้ำชายฝั่งทะเลภาคใต้ฝั่งตะวันตก
รวม	398.040		

ที่มา : กองศูนย์ข้อมูลและแผนเทคโนโลยีสารสนเทศ การประปาส่วนภูมิภาค สาขาภูเก็ต พ.ศ. 2560

จากการสำรวจภาคสนามโดยการสัมภาษณ์ประชาชนที่อยู่อาศัยใกล้เคียงพื้นที่โครงการส่วนใหญ่ใช้น้ำจากชื่อน้ำบรรจุขวด/ถัง เป็นน้ำดื่ม และใช้น้ำประปาเป็นแหล่งน้ำใช้หลัก รองลงมาเป็นน้ำบ่อ น้ำชื้อ และน้ำบาดาล สำหรับโครงการใช้น้ำประปา ร่วมกับใช้น้ำชื้อจากรถบรรทุกน้ำเอกชนเป็นแหล่งน้ำใช้สำรอง

3.3.2 การจัดการน้ำเสียและสิ่งปฏิกูล

ปัจจุบัน จังหวัดภูเก็ตมีแหล่งกำเนิดน้ำเสียที่มาจากหน่วยงานราชการ หน่วยงานเอกชน โรงพยาบาล โรงแรม สถานประกอบการ และจากบ้านเรือนประชาชน จากการประเมินปริมาณน้ำเสียพบว่าในปี 2560 จังหวัดภูเก็ตมีปริมาณน้ำเสีย ประมาณ 160,000 ลูกบาศก์เมตร/วัน (คำนวณจากจำนวนประชากรตามทะเบียนราษฎรและประชากรแฝง แรงงานต่างด้าวและจำนวนนักท่องเที่ยวพำนักรเฉลี่ย 4 วัน ในปี 2560 คูณด้วยอัตราการผลิตน้ำเสีย 160 ลิตร / คน / วัน เป็นเพียงค่าประมาณการอย่างหยาบ ทั้งนี้ไม่รวมปริมาณน้ำเสียจากสถานประกอบการร้านอาหารต่าง ๆ ที่ไม่มีข้อมูลจำนวนร้าน)

การจัดการน้ำเสีย เป็นภารกิจหนึ่งขององค์กรปกครองส่วนท้องถิ่น ที่จะต้องดำเนินการโดยมีส่วนร่วมราชการที่เกี่ยวข้อง เช่น สำนักงานทรัพยากรธรรมชาติและสิ่งแวดล้อมจังหวัดภูเก็ต และสำนักงานสิ่งแวดล้อมภาคที่ 15 ภูเก็ต เป็นหน่วยสนับสนุน

ปัจจุบันจังหวัดภูเก็ตมีระบบบำบัดน้ำเสีย จำนวนทั้งสิ้น 10 แห่ง ใน 9 องค์กรปกครองส่วนท้องถิ่น ซึ่งยังไม่ครอบคลุมทั้งจังหวัด ดังนั้น จังหวัดภูเก็ต จึงได้ประสานความร่วมมือกับองค์กรจัดการน้ำเสีย (อจน.) เพื่อให้เข้ามามีศึกษาแนวทางแก้ไขปัญหาในพื้นที่จังหวัดภูเก็ต โดยใช้งบประมาณของ อจน. จำนวน 15,000,000 บาท ซึ่งศึกษาแล้วเสร็จเมื่อเดือนธันวาคม 2560

สำหรับระบบบำบัดน้ำเสียของจังหวัดภูเก็ต ประกอบด้วย

- (1) เทศบาลนครภูเก็ต จำนวน 1 แห่ง

- (2) เทศบาลเมืองป่าตอง จำนวน 1 แห่ง
- (3) เทศบาลเมืองกะทู้ จำนวน 1 แห่ง
- (4) เทศบาลตำบลวิชิต จำนวน 1 แห่ง
- (5) เทศบาลตำบลกะรน จำนวน 1 แห่ง
- (6) องค์การบริหารส่วนตำบลเชิงทะเล จำนวน 2 แห่ง (บริเวณหาดสุรินทร์และหาดบางเทา)
- (7) เทศบาลตำบลราไวย์ จำนวน 1 แห่ง
- (8) องค์การบริหารส่วนตำบลกมลา จำนวน 1 แห่ง
- (9) เทศบาลตำบลฉลอง จำนวน 1 แห่ง

ระบบบำบัดน้ำเสียของจังหวัดภูเก็ตทั้ง 10 แห่ง มีความสามารถบำบัดน้ำเสียได้ทั้งหมด 85,862.00 ลูกบาศก์เมตร/วัน และเนื่องจากจังหวัดภูเก็ตมีสภาพภูมิประเทศเป็นเกาะ มีลำคลองสาธารณะที่ไม่ยาวมาก จึงทำให้น้ำเสียที่ไม่ได้ผ่านการบำบัดไหลลงทะเลอย่างรวดเร็ว ส่งผลกระทบต่อคุณภาพน้ำทะเลบริเวณชายฝั่ง และภาพลักษณ์ของเมืองท่องเที่ยว และมีการร้องเรียนอย่างต่อเนื่อง (แผนปฏิบัติการเพื่อการจัดการคุณภาพสิ่งแวดล้อมในระดับจังหวัดภูเก็ต ประจำปีงบประมาณ พ.ศ.2565 จังหวัดภูเก็ต)

สำหรับในเขตเทศบาลเมืองกะทู้ มีโรงปรับปรุงคุณภาพน้ำเทศบาลเมืองกะทู้ ตั้งอยู่เลขที่ 6/45 หมู่ที่ 1 ตำบลกะทู้ อำเภอกะทู้ จังหวัดภูเก็ต เป็นที่ดินราชพัสดุ เปิดดำเนินการเมื่อปี 2551 มีพื้นที่ 5 ไร่ สภาพแวดล้อมพื้นที่โครงการในรัศมี 1 กิโลเมตร มีลำรางสาธารณะไหลผ่านด้านหลัง และรองรับน้ำทิ้งจากระบบบำบัดน้ำเสียก่อนไหลลงสู่คลองบางใหญ่

ระบบรวบรวมน้ำเสียเป็นชนิดท่อระบายรวม (Combined Sewer) มีความยาวทั้งหมดประมาณ 30,500 เมตร มีอาคารดักน้ำเสียจำนวน 10 แห่ง สถานีสูบน้ำเสีย 3 สถานี ครอบคลุมพื้นที่ให้บริการ 5 ตารางกิโลเมตร (คิดเป็นร้อยละ 53.47 ของประชากรในพื้นที่รับผิดชอบ) แสดงดังรูปที่ 3-15

ระบบบำบัดน้ำเสียเป็นชนิดคลองวนเวียน (Oxidation Ditch) มีพื้นที่ 5 ไร่ ความสามารถในการรองรับน้ำเสีย 6,150 ลูกบาศก์เมตรต่อวัน ระบบบำบัดน้ำเสียแบบคลองวนเวียน (Oxidation Ditch) ประกอบด้วย

1. Flowmeter Box ของท่อน้ำเสียเข้าระบบบำบัดน้ำเสีย จำนวน 1 ชุด
2. บ่อสูบน้ำเสีย (Pump Sump) จำนวน 1 ชุด
3. อาคารตะแกรงดักขยะอัตโนมัติ ถังแยกทราย และถังผัสน้ำเสีย จำนวน 1 ชุด
4. ถังแยกทรายแบบเติมอากาศ (Aerated Grit Chamber) จำนวน 2 ชุด
5. ถังผัสน้ำเสีย 1-2 (Diversion Chamber 1-2) จำนวน 2 ชุด
6. ถังเติมอากาศแบบคลองวนเวียน (Oxidation Ditch) จำนวน 1 ชุด
7. ถังตกตะกอน (Final Clarifier) จำนวน 2 ชุด
8. ถังสัมผัสคลอรีน (Chlorine Contact Tank) จำนวน 1 ชุด

9. บ่อพักน้ำทิ้งที่ผ่านการบำบัด (Storage Pond) จำนวน 1 บ่อ

10. ถังเพิ่มความเข้มข้นตะกอน (Sludge Thickener) จำนวน 1 ชุด

11. ลานตากตะกอน จำนวน 1 ชุด

บ่อปรับสภาพ (Equalization Tank) มีปริมาตร 213 ลูกบาศก์เมตร มีเครื่องสูบน้ำขนาด 33 กิโลวัตต์ บ่อเติมอากาศ (Aeration Tank) มีปริมาตร 508 ลูกบาศก์เมตร ลึก 3 เมตร มี Jet Aerator ขนาด 11 กิโลวัตต์ และบ่อตกตะกอน (Sedimentation Tank) จำนวน 2 ชุด มีปริมาตร 317 ลูกบาศก์เมตร ลึก 5 เมตร มีเครื่องสูบน้ำขนาด 4 กิโลวัตต์ กระบวนการทำงานระบบบำบัดน้ำเสียและแผนผังโรงบำบัดน้ำเสีย รูปที่ 3-16 และรูปที่ 3-17 ตามลำดับ

ในส่วนอาคารประกอบและระบบสาธารณูปโภค ประกอบด้วย (1) อาคารสำนักงาน (2) ห้องปฏิบัติการ (3) บ้านพักเจ้าหน้าที่ (4) อาคารป้อมยาม (5) อาคารจอดรถ (6) ถนน ภายในโครงการ ประเภทคอนกรีตเสริมเหล็ก ความกว้าง 6 เมตร (7) รั้วคอนกรีต

(ที่มา: รายงานผลการติดตามและประเมินสมรรถนะระบบบำบัดน้ำเสียชุมชน และระบบกำจัดขยะมูลฝอยชุมชน ประจำปี 2559, สำนักงานสิ่งแวดล้อมที่ 15 ภูเก็ต)

นอกจากนี้เทศบาลเมืองกะทู้ยังมีรถดูดสิ่งปฏิกูล ขนาดความจุ 4 ตัน จำนวน 1 คัน โดยมีพนักงานประจำรถ ทั้งหมด 4 คน ออกปฏิบัติงานเป็นประจำทุกวัน ตั้งแต่เวลา 08.30 น.-16.30 น. ซึ่งสามารถให้บริการดูดสิ่งปฏิกูลของโครงการได้ สำหรับการกำจัดกากตะกอนของโครงการจะประสานงานกับกองสาธารณสุขและสิ่งแวดล้อมของเทศบาลเมืองกะทู้ให้รถดูดสิ่งปฏิกูลมาสูบไปกำจัดอย่างถูกสุขลักษณะต่อไป

โครงการจะระบายน้ำเสียที่ผ่านการบำบัดแล้วตามมาตรฐานคุณภาพน้ำทิ้ง และน้ำฝนลงสู่ท่อระบายน้ำสาธารณะตามแนวถนนวิชิตสงคราม และเข้าสู่โรงปรับปรุงคุณภาพน้ำ เทศบาลเมืองกะทู้ต่อไป ทั้งนี้ โรงปรับปรุงคุณภาพน้ำ เทศบาลเมืองกะทู้ มีความสามารถในการรองรับน้ำเสีย 6,150 ลูกบาศก์เมตรต่อวัน จากการสอบถามเจ้าหน้าที่โรงปรับปรุงคุณภาพน้ำ พบว่า เดือนพฤศจิกายน 2565 มีปริมาณน้ำเสียเข้าระบบ 3,752 ลูกบาศก์เมตรต่อวัน ดังนั้น ระบบบำบัดน้ำเสียของเทศบาลเมืองกะทู้จึงสามารถรองรับปริมาณน้ำเสียที่เกิดขึ้นของโครงการประมาณ 456.88 ลูกบาศก์เมตร/วัน ได้อย่างเพียงพอ

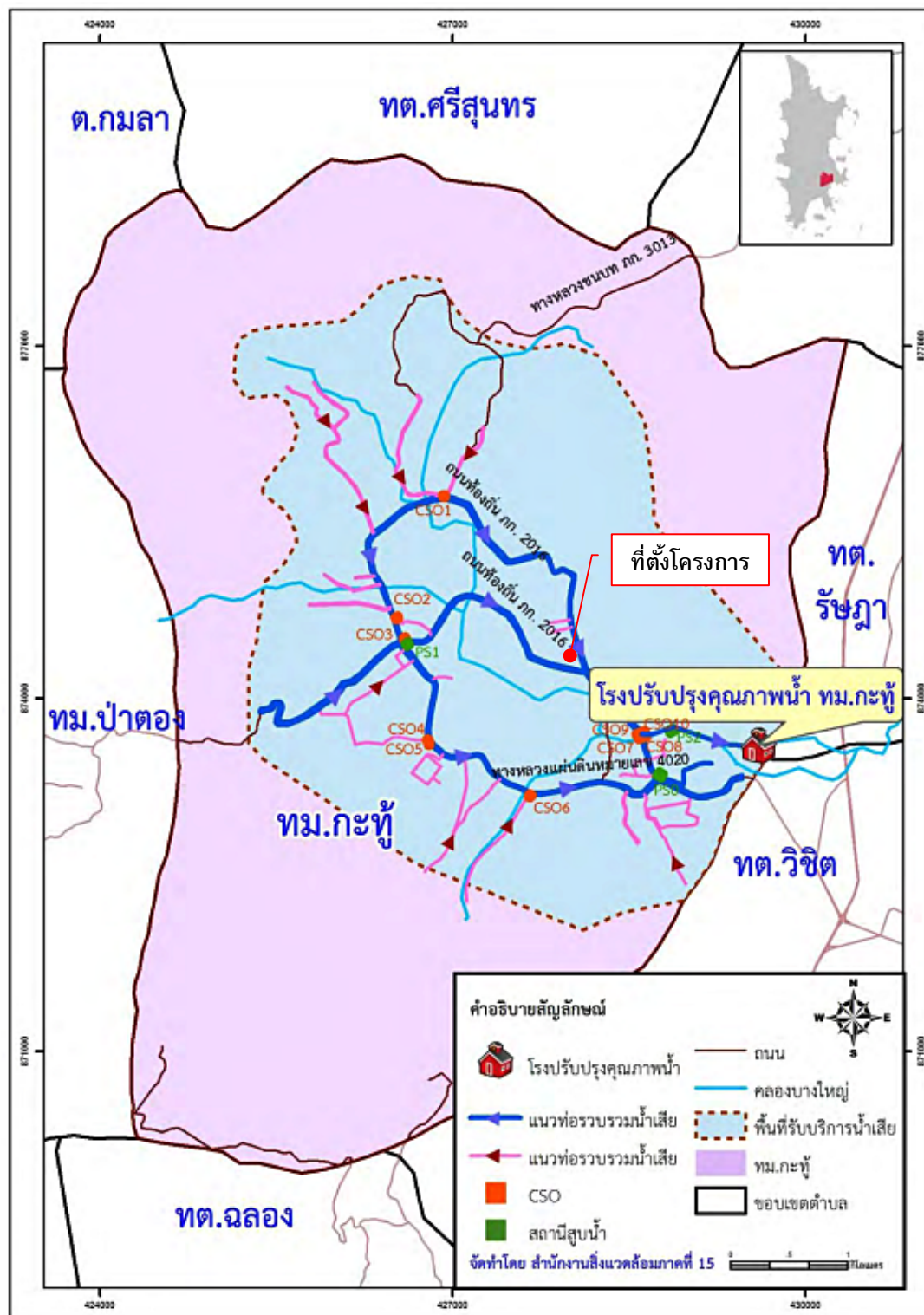

รูปที่ 3-15 แผนผังแนวท่อและพื้นที่ให้บริการรวบรวมน้ำเสีย เทศบาลเมืองกะทุ่ม

ที่มา : รายงานผลการติดตามและประเมินสมรรถนะระบบบำบัดน้ำเสียชุมชน และระบบกำจัดขยะมูลฝอยชุมชน ประจำปี 2559
สำนักงานสิ่งแวดล้อมที่ 15 ภูเก็ต

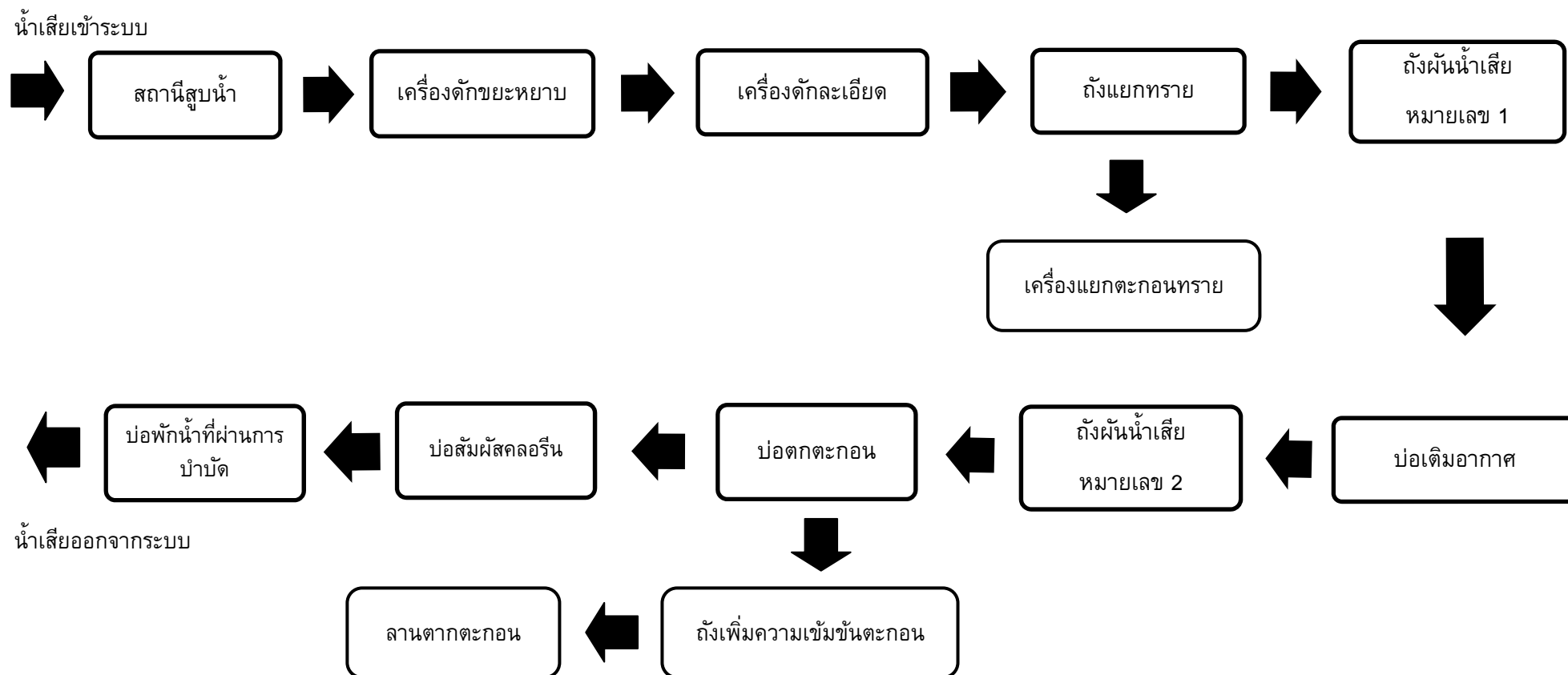

รูปที่ 3-16 กระบวนการทำงานระบบบำบัดน้ำเสีย เทศบาลเมืองกะทู้

ที่มา : รายงานผลการติดตามและประเมินสมรรถนะระบบบำบัดน้ำเสียชุมชน และระบบกำจัดขยะมูลฝอยชุมชน ประจำปี 2559, สำนักงานสิ่งแวดล้อมที่ 15 ภูเก็ต

3.3.3 การระบายน้ำและป้องกันน้ำท่วม

จังหวัดภูเก็ตอยู่ในพื้นที่ลุ่มน้ำภาคใต้ฝั่งตะวันตก ประกอบด้วยลุ่มน้ำเล็กๆ 24 ลุ่มน้ำกระจายอยู่ทั่วไป โดยจังหวัดภูเก็ตมีพื้นที่รับน้ำฝน 1,244 ตารางกิโลเมตร และมีปริมาณน้ำต่อหน่วยพื้นที่เท่ากับ 17.92 ลิตรต่อวินาทีต่อตารางกิโลเมตร มีลำน้ำธรรมชาติสายสั้นๆ รวม 188 สาย ไหลลงสู่ทะเลด้านทิศตะวันออก และ 63 สาย ไหลลงสู่ทะเลด้านทิศใต้ และทิศตะวันตก โดยมีระบบทางน้ำแบบขนนก (Dendritic Pattern) คือ ประกอบด้วยคลองสายสำคัญที่ทำหน้าที่เป็นเส้นทางการระบายน้ำฝนตามธรรมชาติจากภูเขาไหลออกสู่ทะเลในฤดูฝน และเป็นแหล่งรองรับน้ำเสีย/น้ำทิ้งที่ปล่อยจากแหล่งกำเนิดประเภทต่างๆ (แผนพัฒนาจังหวัดภูเก็ต พ.ศ. 2561 – 2565 ฉบับทบทวน (รอบปี พ.ศ. 2563))

สำหรับการระบายน้ำตามธรรมชาติในเขตเทศบาลเมืองกะทู้ มีคลองรับน้ำหลัก คือ คลองบางใหญ่ ที่มีต้นกำเนิดจากอำเภอกะทู้ ไหลผ่านตัวเมืองออกสู่ทะเล ส่วนการระบายน้ำที่สร้างขึ้นในเขตพื้นที่เทศบาลเมืองกะทู้ นั้น มีระบบรวบรวมน้ำเสียเป็นแบบท่อระบายรวมความยาว 18,000 เมตร มีอาคารดักน้ำเสีย (CSO) 10 แห่ง (CSO 2,3,4,7,8,9,10,11,12) และสถานีสูบน้ำเสีย 3 สถานี ได้แก่

- สถานีสูบน้ำเสีย PS1 ตั้งอยู่บริเวณแยกสี่กั๊ก รวบรวมน้ำเสียจากซอยน้ำตกกะทู้ ทางหลวงแผ่นดินหมายเลข 4020 และทางหลวงแผ่นดินหมายเลข 4029 และยกระดับสูบน้ำส่งไปสถานีสูบน้ำเสีย PS2
- สถานีสูบน้ำเสีย PS-2 ตั้งอยู่บริเวณคลองเกตุไธ รวบรวมน้ำเสียจาก PS -1 และแนวเส้นท่อบริเวณรีดคาล์ม เทศบาลเมืองกะทู้ และยกระดับสูบน้ำส่งเข้าระบบบำบัดน้ำเสีย

สถานีสูบน้ำเสีย PS-0 ตั้งอยู่บริเวณตลาดนัดสี่กั๊ก เดิมทำหน้าที่รองรับน้ำเสียและน้ำฝน และปล่อยลงสู่คลองบางใหญ่ ปัจจุบันทางเทศบาลเมืองกะทู้ได้ปรับปรุงและเพิ่มแนวท่อรวบรวม เพื่อรวบรวมน้ำเสียส่งมาที่สถานีสูบน้ำเสีย PS-2 (สำนักงานสิ่งแวดล้อมภาคที่ 15 (ภูเก็ต), 2553)

สำหรับทิศทางการระบายน้ำฝนและน้ำเสียที่ผ่านการบำบัดแล้วของโครงการจะระบายลงสู่ท่อระบายน้ำสาธารณะตามแนวถนนวิจิตรสงคราม จากนั้นไหลลงสู่คลองบางใหญ่โดยน้ำเสียที่ผ่านการบำบัดแล้วของโครงการจะเข้าสู่โรงปรับปรุงคุณภาพน้ำ เทศบาลเมืองกะทู้ เพื่อปรับปรุงคุณภาพน้ำก่อนไหลระบายออกสู่ทะเลต่อไป โครงข่ายและทิศทางการไหลของน้ำใกล้เคียงบริเวณพื้นที่โครงการ แสดงดังรูปที่ 3-18

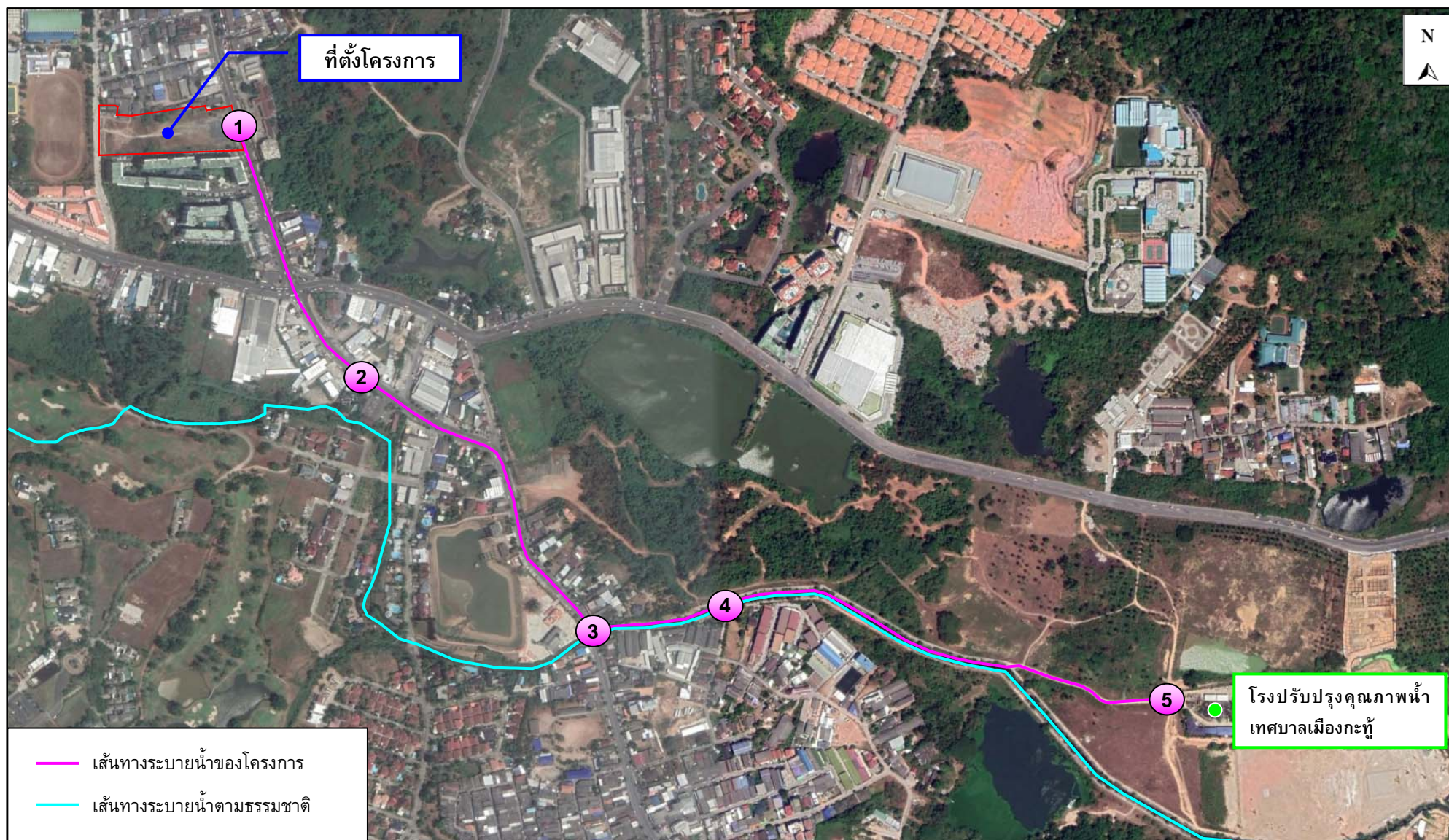

รูปที่ 3-18 โครงข่ายการระบายน้ำของโครงการสู่แหล่งน้ำสาธารณะ

ที่มา : ปรับปรุงจาก www.googleearth.com และการสำรวจภาคสนาม, ตุลาคม 2565



ท่อระบายน้ำหน้าโครงการ



ท่อระบายน้ำตามแนวถนนวิจิตรสงคราม



คลองบางใหญ่



คลองบางใหญ่



โรงปรับปรุงคุณภาพน้ำเทศบาลเมืองกะทู้

รูปที่ 3-18 โครงข่ายการระบายน้ำของโครงการสู่แหล่งน้ำสาธารณะ (ต่อ)

ที่มา : ปรับปรุงจาก www.googleearth.com และการสำรวจภาคสนาม, ตุลาคม 2565

3.3.4 การกำจัดขยะมูลฝอย

1.สถานการณ์ขยะมูลฝอยชุมชน

(1) ปริมาณขยะมูลฝอย

จังหวัดภูเก็ตมีพื้นที่ 570.034 ตารางกิโลเมตร มีประชากรประมาณ 402,017 คน บ้าน 247,471 หลัง (ข้อมูล กรมการปกครอง ณ วันที่ 31 ธันวาคม 2560) นักท่องเที่ยว ปี 2560 มากกว่า 13 ล้านคน ประชากรแฝงจากแรงงานในภาคอุตสาหกรรมการท่องเที่ยวประมาณ 200,000 คน ทำให้ในปี 2560 มีปริมาณขยะมากกว่า 833 ตันต่อวัน และมีอัตราเพิ่มมากกว่า ร้อยละ 8.2 ต่อปี ที่เข้าสู่ศูนย์กำจัดขยะมูลฝอยรวม ซึ่งจังหวัดภูเก็ตมอบให้เทศบาลนครภูเก็ตจัดตั้งศูนย์กำจัดขยะมูลฝอยรวมเริ่มดำเนินการมาตั้งแต่ปี 2535 ณ พื้นที่ป่าสงวนป่าเลนคลองเกาะผี หมู่ที่ 1 ตำบลวิชิต อำเภอเมือง จังหวัดภูเก็ต เนื้อที่รวม 291 ไร่ 2 งาน 70 ตารางวา ให้บริการกำจัดขยะจากทุกท้องถิ่นและเอกชน ผู้นำขยะมากำจัดต้องชำระค่ากำจัดขยะ ตันละ 520 บาท ระบบกำจัดขยะหลักประกอบด้วย โรงงานเผาขยะขนาด 250ตัน/วัน ส่วนเกินนำเข้าพื้นที่ฝังกลบวันละประมาณ 30 ตัน

องค์กรปกครองส่วนท้องถิ่น (อปท.) และหน่วยงานเอกชนอื่น ๆ นำขยะมูลฝอยมากำจัด 21 แห่ง โดยเป็น อปท. ที่ร่วมลงนามให้บริการศูนย์กำจัดขยะมูลฝอยทั้ง 19 แห่ง และหน่วยงานเอกชนอื่น ๆ ซึ่งไม่ได้ร่วมลงนามฯ ได้นำขยะมูลฝอยมาส่งกำจัด และอีกส่วนหนึ่งเป็นขยะสาธารณะ ในปีงบประมาณ พ.ศ. 2563 ปริมาณขยะมูลฝอยที่เข้าสู่ศูนย์กำจัดขยะมูลฝอยรวมประมาณ 833 ตัน/วัน (ความสามารถในการกำจัดขยะ 750 ตัน/วัน) โดยประกอบด้วยแบบฝังกลบ 50 ตัน/วัน และเตาเผาชุดที่ 2 ขนาด 700 ตัน/วัน) แบ่งเป็นขยะของเทศบาลฯ ประมาณ 124 ตัน/วัน มาจากองค์กรปกครองส่วนท้องถิ่น และหน่วยงานอื่นๆ ประมาณ 709 ตัน/วัน และในปีงบประมาณ พ.ศ. 2564 ณ เดือนมิถุนายน ปริมาณขยะมูลฝอยที่เข้าสู่ศูนย์กำจัดขยะมูลฝอยรวม ประมาณ 610 ตัน/วัน ปริมาณขยะมูลฝอยลดลง เนื่องจากสถานการณ์การแพร่ระบาดของโรคติดเชื้อไวรัสโคโรนา 2019 ปริมาณขยะมูลฝอยที่เกิดขึ้นแยกตามเขตการปกครองระหว่างปีงบประมาณ พ.ศ. 2560 – 2563 แสดงดังตารางที่ 3-20

(2) แนวโน้มการเพิ่มขึ้นของขยะมูลฝอยจังหวัดภูเก็ต

สถิติขยะจังหวัดภูเก็ตปี 2554 – 2570 มีอัตราเพิ่มเฉลี่ยร้อยละ 7 ต่อปี คาดว่าในปี 2570 จะมีปริมาณขยะประมาณ 1,449 ตันต่อวัน ปัจจัยการเพิ่มขยะของจังหวัดภูเก็ต เกิดการพัฒนาการท่องเที่ยว และการอพยพของประชากรที่มาประกอบอาชีพเพิ่มขึ้น โดยแนวโน้มของปริมาณขยะมูลฝอยที่เพิ่มขึ้นของจังหวัดภูเก็ต มาจากการฟื้นตัวด้านการท่องเที่ยว อสังหาริมทรัพย์ การลงทุนของรัฐ การลงทุนของเอกชนและจำนวนนักท่องเที่ยวที่มีแนวโน้มเพิ่มขึ้นจะยังคงมีผลต่อเนื่องกับการเปลี่ยนแปลงของปริมาณขยะมูลฝอยต่อไป และมีแนวโน้มเพิ่มมากขึ้นเรื่อยๆ อย่างต่อเนื่อง โดยปริมาณขยะมูลฝอยได้เข้าสู่ระดับ 800 ตัน/วันในช่วง 2560 และคาดว่าปริมาณขยะมูลฝอยจะสูงระดับ 1,036 ตัน/วัน ในปี 2564 มาตรการเพื่อแก้ปัญหาทั้งด้านการเพิ่มประสิทธิภาพของระบบกำจัดและมาตรการเพื่อลดปริมาณขยะมูลฝอยจะยังคงไม่มีผลที่เป็นนัยสำคัญ ซึ่งหากมาตรการมีประสิทธิภาพจะช่วยให้แนวโน้มของการเพิ่มขึ้นของปริมาณขยะมูลฝอยด้วยอัตราที่ลดลง โดยแนวทางที่จะเป็นไปได้ คือ การควบคุมอัตราการเพิ่มไม่เกิน 5% ต่อปีเป็นต้นไป ซึ่งจะให้อัตราการผลิตขยะมูลฝอยต่อประชากร

ของจังหวัดอยู่ในระดับ 2.50 กิโลกรัม/คน/วัน เทียบกับอัตราการผลิตขยะมูลฝอยต่อประชากร 1.80 กิโลกรัม/คน/วัน ในปี 2560 ทั้งนี้ จากการวิเคราะห์ข้อมูลปริมาณขยะมูลฝอยจังหวัดภูเก็ตตามแบบสำรวจฐานข้อมูลการจัดการขยะมูลฝอย จะพบว่าปริมาณขยะมูลฝอยที่เกิดขึ้นจริงในพื้นที่จังหวัดภูเก็ตระหว่าง เดือนตุลาคม – สิงหาคม 2560 ถูกกำจัดอย่างถูกต้องตามหลักวิชาการคิดเป็นร้อยละ 90.91 ซึ่งเป็นปริมาณขยะที่ถูกเก็บขนทั้งหมด และปริมาณขยะที่ถูกนำไปใช้ประโยชน์มีเพียงร้อยละ 9.09 ทั้งนี้ หากสามารถเพิ่มปริมาณขยะที่ถูกนำไปใช้ประโยชน์ได้มากขึ้น จะสามารถลดภาระและยืดอายุการใช้งานของระบบเตาเผาขยะมูลฝอยได้

ตารางที่ 3-20 ปริมาณขยะมูลฝอยที่เกิดขึ้นแยกตามเขตการปกครองระหว่างปีงบประมาณ พ.ศ. 2560 – 2563

ที่	หน่วยงาน	ปริมาณขยะส่งกำจัด (ตัน/ปีงบประมาณ)					ขยะเฉลี่ย (ตัน/วัน)		% อัตรา เพิ่ม/ลด ปี 62/63
		2560	2561	2562	2563	2564	ปี 62	ปี 63	
หน่วยงานที่ร่วมลงนามและนำขยะมาทิ้ง									
1	ทท.ภูเก็ต	49,872.68	51,236.8	51,238.5	45,535.9	30,449.9	140.4	124	-11.4
2	ทท.ป่าตอง	50,967.44	57,758.7	60,693.4	37,481.8	11,129.4	166.3	102	-38.4
3	ทท.กะทู้	17,608.58	19,081.5	19,017.8	16,912.6	9,774.4	52.1	46	-11.3
4	ทต.กะรน	19,106.22	20,297.1	20,707.9	14,538.2	3,507.9	56.7	40	-30.0
5	ทต.เชิงทะเล	3,472.26	3,716.2	3,944.0	3,391.6	1,818.0	10.8	9	-14.2
6	ทต.เทพกระษัตรี	3,147.22	3,285.6	3,455.9	3,512.9	2,412.9	9.5	10	1.4
7	ทต.วิชิต	28,065.15	29,211.9	30,209.6	8,536.5	18,050.3	82.8	78	-5.8
8	ทต.รัษฎา	26,611.27	26,201.3	26,038.4	28,708.5	18,308.6	71.3	78	10.0
9	ทต.ราไวย์	15,000.28	16,672.6	16,572.6	14,346.9	7,963.5	45.4	39	-13.7
10	ทต.ฉลอง	16,074.63	17,433.9	17,585.5	16,364.9	9,244.4	48.2	45	-7.1
11	ทต.ศรีสุนทร	12,481.13	16,209.2	17,698.9	7,036.7	12,180.6	48.5	47	4.0
12	ทต.ป่าคลอก	4,334.80	5,066.1	5,591.8	5,207.8	3,455.3	15.3	14	-7.1
13	อบจ.ภูเก็ต	1,530.70	1,396.9	1,212.7	832.4	491.6	3.3	2	-31.5
14	อบต.กมลา	4,193.60	4,680.3	5,462.1	5,248.7	2,567.4	15.0	14	-4.2
15	อบต.เกาะแก้ว	5,135.28	5,225.8	5,425.5	5,470.8	3,161.1	14.9	15	0.6
16	อบต.เชิงทะเล	6,775.16	6,035.0	5,667.3	6,614.1	2,822.9	15.5	18	16.4
17	อ บ ต . เท พ กระษัตรี	4,741.77	5,157.2	5,484.9	5,437.9	3,718.6	15.0	15	-1.1
18	อบต.ไม้ขาว	3,873.63	4,054.9	4,020.0	5,192.1	2,493.8	11.0	14	28.8
19	อบต.สาคร	4,072.88	3,426.8	1,784.7	2,968.3	853.8	4.9	8	65.9
หน่วยงานที่ไม่ร่วมลงนามแต่นำขยะมาทิ้ง									
20	เอกชน	34,848.60	39,737.8	48,172.3	39,720.5	20,967.2	132.0	77	-17.8
21	ขยะสาธารณะ	1,711.64	1,750.5	1,406.2	1,783.5	1,143.1	3.9	4	26.5
รวม		313,624.9	337,635.9	351,390.0	304,843.3	66,514.7	963	833	-13.5
เฉลี่ย ต้น / วัน		859	925	963	833	610			

(3) การคาดการณ์ปริมาณขยะมูลฝอย

จากผลการศึกษาการคาดการณ์ปริมาณขยะมูลฝอยขององค์การส่วนปกครองท้องถิ่นของจังหวัดภูเก็ตของหน่วยงานต่างๆ ได้แก่ กรมควบคุมมลพิษ มูลนิธิเพื่อการพัฒนาสิ่งแวดล้อม (DEE) และจังหวัดภูเก็ตพบว่าในระยะเวลา 10 ปีข้างหน้าจังหวัดภูเก็ตจะมีปริมาณขยะมูลฝอยประมาณ 900-1,000 ตัน/วัน หากไม่มีการดำเนินการลดปริมาณขยะมูลฝอย ณ แหล่งกำเนิด โดยมีอัตราการเพิ่มขึ้นของขยะมูลฝอยประมาณร้อยละ 7 การคาดการณ์ปริมาณขยะมูลฝอยภายใน 10 ปีข้างหน้า แสดงดังรูปที่ 3-19

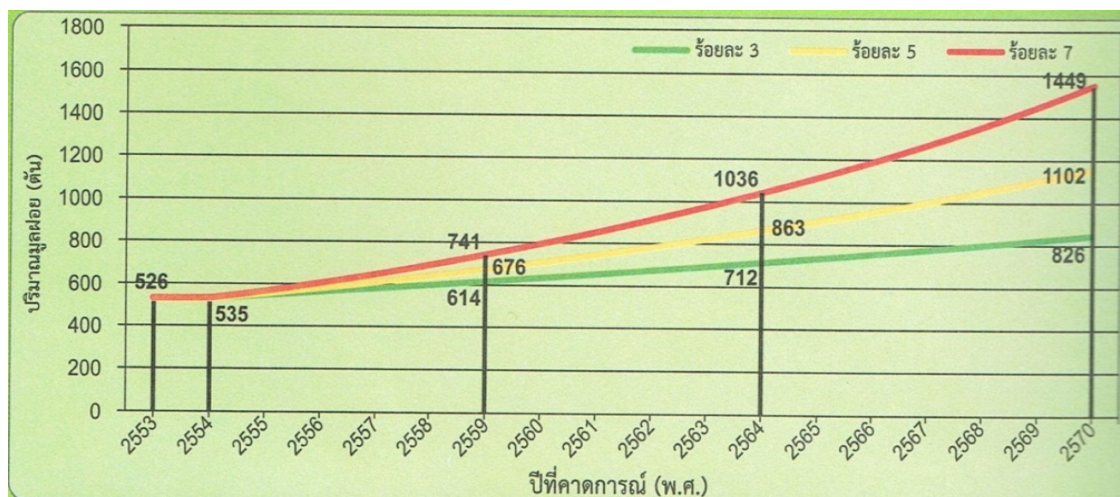

หมายเหตุ อัตราการเพิ่มปริมาณขยะมูลฝอยเฉลี่ยร้อยละ 7 ต่อปี

รูปที่ 3-19 การคาดการณ์ปริมาณขยะมูลฝอยภายใน 10 ปีข้างหน้า

นอกจากการคาดการณ์ปริมาณขยะในแผนพัฒนาจังหวัดภูเก็ต (พ.ศ. 2566 - 2570) ยังมีการคาดการณ์ปริมาณขยะในปี พ.ศ. 2560-2580 ในแผนปฏิบัติการจัดการขยะมูลฝอยชุมชน “จังหวัดสะอาด” ประจำปี พ.ศ. 2562 ซึ่งได้คาดการณ์ไว้ว่าปริมาณขยะมูลฝอยที่ส่งกำจัด ณ ศูนย์กำจัดขยะมูลฝอยรวมจังหวัดภูเก็ต มีอัตราเปลี่ยนแปลงปริมาณขยะมูลฝอยส่งกำจัดเฉลี่ยร้อยละ 7 ต่อปี ดังแสดงรูปที่ 3-20

ที่มา : แผนพัฒนาจังหวัดภูเก็ต (พ.ศ. 2566 - 2570)

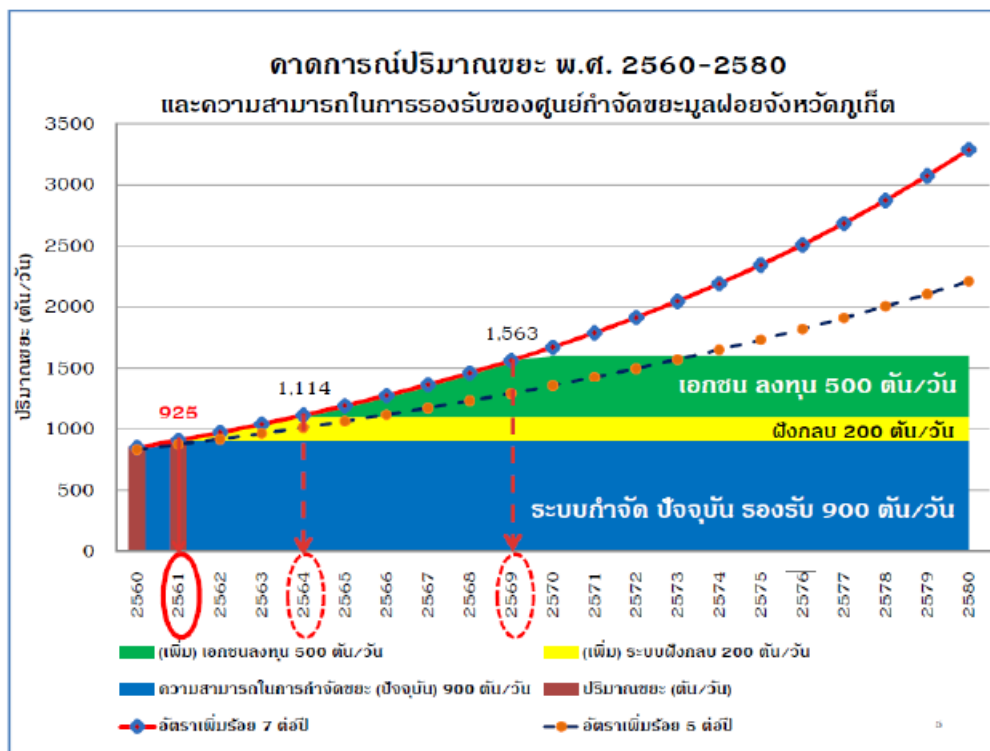

รูปที่ 3-20 การคาดการณ์ปริมาณขยะมูลฝอย พ.ศ. 2560-2580

(4) การคัดแยกและนำขยะมูลฝอยกลับมาใช้ประโยชน์ใหม่

องค์กรปกครองส่วนท้องถิ่นทุกแห่ง และแหล่งกำเนิดขนาดใหญ่ประเภทชุมชน โรงเรียน และโรงแรมหลายแห่ง ในจังหวัดภูเก็ต มีโครงการสนับสนุนกิจกรรม ลด คัดแยก และนำขยะมูลฝอยกลับมาใช้ประโยชน์ใหม่ มาอย่างต่อเนื่อง ตั้งแต่ปี 2546 อาทิ ถนนปลอดถัง รับบริจาควัสดุรีไซเคิล ขยะแลกไข่ ธนาคารขยะรีไซเคิล การนำไปเลี้ยงสัตว์ ผลผลิตน้ำหมักชีวภาพ ก๊าซชีวภาพ ปุ๋ยหมัก ไบโอดีเซล ศูนย์ถ่ายทอด เทคโนโลยีการจัดการขยะจังหวัดภูเก็ตอย่างยั่งยืน ศูนย์การเรียนรู้เศรษฐกิจพอเพียงเทศบาลตำบลวิชิต ศูนย์การเรียนรู้ด้านสิ่งแวดล้อมและพลังงานโรงพยาบาลวชิระภูเก็ต รวมทั้งการคัดแยกโดยพนักงานท้ายรถ ขยะและผู้ค้าขยะในสถานที่กำจัดขยะมูลฝอย

จากการสำรวจข้อมูลการจัดการขยะมูลฝอย ในปี 2562 พบว่า มีปริมาณขยะมูลฝอย ที่ถูกนำไปใช้ประโยชน์ จำนวน 39,152 ตัน/ปี จากปริมาณขยะมูลฝอยที่เกิดขึ้น 391,522 ตัน/ปี คิดเป็นร้อยละ 9.99 ของปริมาณขยะมูลฝอยที่เกิดขึ้นทั้งหมด

(5) การรวบรวมขยะมูลฝอยชุมชน

การรวบรวมขยะมูลฝอยชุมชนในจังหวัดภูเก็ต ดำเนินการโดยองค์กรปกครองส่วนท้องถิ่นในจังหวัดภูเก็ต ทั้ง 19 แห่ง และบริษัทเอกชนที่ได้รับอนุญาตให้บริการเก็บรวบรวมขยะมูลฝอย และขนส่งไปกำจัด ณ ศูนย์กำจัดขยะมูลฝอยรวมจังหวัดภูเก็ต โดยมีรถขนส่งขยะมูลฝอยมากกว่า 250 คันต่อวัน โดยมีรูปแบบการให้บริการ 3 ลักษณะ ดังนี้

(5.1) องค์กรปกครองส่วนท้องถิ่นดำเนินการเก็บรวบรวมและขนส่งขยะมูลฝอยเอง จำนวน 13 แห่ง ได้แก่ องค์การบริหารส่วนจังหวัดภูเก็ต เทศบาลตำบลกะรน เทศบาลตำบลวิชิต เทศบาลตำบลรา

ไวย์ เทศบาลเมืองปาดอง เทศบาลเมืองกะทู้ เทศบาลตำบลเชิงทะเล เทศบาลตำบลปาดอก เทศบาล ตำบล ศรีสุนทร องค์การบริหารส่วนตำบลเกาะแก้วและองค์การบริหารส่วนตำบลไม้ขาว

(5.2) องค์การปกครองส่วนท้องถิ่นที่จ้างเอกชนดำเนินการเก็บรวบรวมและขนส่งขยะมูลฝอย จำนวน 5 แห่ง ได้แก่ เทศบาลตำบลรัชฎา เทศบาลตำบลฉลอง องค์การบริหารส่วนตำบลเชิงทะเล องค์การบริหารส่วนตำบลกมลาและองค์การบริหารส่วนตำบลสาคร

(5.3) องค์การปกครองส่วนท้องถิ่นให้บริการเก็บรวบรวมขนส่งขยะมูลฝอย โดยดำเนินการเองบางส่วนและจ้างเอกชนบางส่วน จำนวน 1 แห่ง ได้แก่ เทศบาลนครภูเก็ต

(6) การกำจัดขยะมูลฝอยชุมชน

จังหวัดภูเก็ต มีการบริหารจัดการแบบรวมศูนย์รวมรองรับการกำจัดขยะมูลฝอย ครอบคลุมพื้นที่ทั้งจังหวัด โดยจังหวัดภูเก็ตมอบให้เทศบาลนครภูเก็ตเป็นผู้บริหารจัดการศูนย์กำจัดขยะมูลฝอย รวมของจังหวัดภูเก็ต

ศูนย์กำจัดขยะมูลฝอยรวมจังหวัดภูเก็ต ตั้งอยู่ที่ ถนนรัตนโกสินทร์ 200 ปี หมู่ที่ 1 ตำบลวิชิต อำเภอเมือง จังหวัดภูเก็ต ได้รับอนุญาตตามประกาศกรมปศุสัตว์ เรื่อง กำหนดบริเวณพื้นที่ให้ ส่วนราชการหรือองค์การของรัฐเข้าใช้ประโยชน์ภายในเขตป่าสงวนแห่งชาติ ฉบับที่ 284/2536 ลงวันที่ 30 กรกฎาคม 2536 ให้ใช้ที่ดินป่าสงวนแห่งชาติป่าเลนคลองเกาะผี บริเวณที่เป็นป่าชายเลนเสื่อมโทรม เนื้อที่รวม 291-2-70 ไร่

ภายในศูนย์กำจัดขยะมูลฝอย ประกอบด้วย อาคารสำนักงานกลุ่มงาน สิ่งแวดล้อม เทศบาลนครภูเก็ต พื้นที่กำจัดขยะระบบเตาเผา (46 ไร่) อาคารคัดแยกมูลฝอย (8 ไร่) พื้นที่กำจัดขยะแบบฝังกลบ (134 ไร่) พื้นที่บำบัดน้ำเสีย (33 ไร่) พื้นที่ส่วนที่เหลือเป็นพื้นที่ถนน (78 ไร่) โดยมีอาณาเขตติดต่อดังนี้

ทิศเหนือ	ทางเข้าศูนย์และระบบบำบัดน้ำเสีย ติดต่อกับ ถนนรัตนโกสินทร์ 200 ปี และคลองบางใหญ่
ทิศใต้	พื้นที่บ่อฝังกลบขยะ และระบบบำบัดน้ำเสียแบบฝัง ติดต่อกับ คลองเกาะผี
ทิศตะวันออก	พื้นที่ฝังกลบขยะ บ่อฝังกลบเก่า ติดต่อกับ พื้นที่ป่าชายเลน และทะเลอันดามัน
ทิศตะวันตก	พื้นที่บ่อฝังกลบขยะ ติดต่อหมู่บ้านสะพานหิน

(6.1) ระบบกำจัดขยะโดยวิธีการเผา (Incineration) ชุด A

เป็นเตาเผาประเภทตะกรับเคลื่อนตัว ขนาด 250 ตัน/วัน เป็นอาคารเตาเผาขยะ สูง 6 ชั้น ภายในประกอบด้วย เตาเผา 1 ชุด สามารถเผาผลาญได้ 250 ตัน/วัน ต่อเนื่องตลอด 24 ชั่วโมง อุณหภูมิในห้องเผาไหม้ ระหว่าง 800-900 องศาเซลเซียส มีระบบควบคุมมลพิษทางอากาศที่บำบัดก๊าซจากการเผาแบบแห้ง พร้อมเครื่องดักฝุ่นแบบถุงกรอง ระบบบำบัดน้ำเสีย ระบบควบคุมกลิ่น/เสียง ระบบกำจัดเถ้า และระบบผลิตกระแสไฟฟ้ากังหันน้ำแบบแรงดันย้อนกลับ กำลัง 2,500 กิโลวัตต์ สามารถผลิตกระแสไฟฟ้าได้ประมาณ 2.5 เมกะวัตต์ และมีไฟฟ้าส่วนเกินนำไปใช้ประโยชน์อื่นได้ มีระบบการควบคุมโดยอัตโนมัติตั้งแต่ระบบรับขยะถึงระบบระบายเถ้า ระบบควบคุมมลพิษทางอากาศเป็นระบบแห้งพร้อมเครื่องกรองฝุ่นชนิดถุง (Bag Filter) สามารถรองรับการกำจัดขยะได้ไม่น้อยกว่า 80,00 ตันปี สถานที่เก็บขยะสามารถรองรับขยะ

สะสมได้ 3,000 ตัน เริ่มดำเนินการเผาขยะมาตั้งแต่ปี 2542 โดยเทศบาลนครภูเก็ต ได้ว่าจ้างเอกชนเป็นผู้ดำเนินการเดิน ระบบและบำรุงรักษาระบบเตาเผา ปัจจุบันหยุดดำเนินการเนื่องจากชำรุดและรอบประมาณซ่อมบำรุง และได้รับความเห็นชอบโครงการปรับปรุงประสิทธิภาพการผลิตพลังงานของระบบเตาเผาให้สามารถผลิต พลังงานได้ไม่น้อยกว่า 3.5 เมกะวัตต์ ภายใต้แผนปฏิบัติการเพื่อการจัดการคุณภาพสิ่งแวดล้อม ปีงบประมาณ 2558 วงเงิน 530 ล้านบาท รายละเอียดดังนี้

- ปรับปรุงประสิทธิภาพโดยรวมของโรงงาน เพื่อซ่อมเปลี่ยนอุปกรณ์ต่าง ๆ ของระบบเตาเผาให้มีสภาพกลับมาดังเดิม และยืดอายุการใช้งานของระบบเตาเผาให้นานขึ้น รวมถึงการ ดำเนินมาตรการในการอนุรักษ์พลังงานมาใช้กับระบบต่าง ๆ ของโรงงาน

- ปรับปรุงประสิทธิภาพการผลิตพลังงาน ให้สามารถผลิตกระแสไฟฟ้าได้ ตามค่าการออกแบบ

ปัจจุบัน เทศบาลนครภูเก็ตต้องจ้างเหมาบริการเอกชนปีละกว่า 4 ล้านบาท เพื่อดูแลเครื่องจักรอุปกรณ์เตาเผาชุด 1 ที่หยุดดำเนินการ

(6.2) ระบบกำจัดขยะโดยวิธีการเผา (Incineration) ชุด B และ C

เทศบาลนครภูเก็ต เป็นผู้รับสัญญาจากเอกชน เป็นเตาเผาแบบตะกรับ (Stoker Incineration) ขนาด 350 ตัน/วัน จำนวน 2 ชุด โครงการได้ดำเนินการก่อสร้างแล้วและเปิดดำเนินการเมื่อต้นปี พ.ศ. 2555 โดยสามารถผลิตพลังงาน ไฟฟ้าได้ไม่น้อยกว่า 12 เมกะวัตต์

(6.3) ระบบการดำเนินการฝังกลบขยะมูลฝอย ตามหลักสุขาภิบาล (Sanitary Landfill) มีพื้นที่ 134 ไร่ ประกอบด้วย บ่อฝังกลบ 120 ไร่ และระบบบำบัด น้ำชะขยะ 14 ไร่ สำหรับบ่อฝังกลบมีจำนวน 5 บ่อ ๆ ละ 3 ชั้น ๆ ละ 2 เมตร หรือ ไม่เกิน 7 เมตร แต่ละชั้นรับ ขยะได้ประมาณ 300,000 กว่าตัน ซึ่งบ่อฝังกลบใช้มาตั้งแต่ปี พ.ศ. 2535 มีปริมาณขยะสะสมมากกว่า 1 ล้านตัน ปัจจุบันใช้พื้นที่ฝังกลบขยะมูลฝอยเต็มแล้วทั้งหมด 120 ไร่ โดยรับขยะที่ไม่สามารถเข้าสู่เตาเผาได้ (วัสดุสิ่งก่อสร้าง) จากเตาเผาประมาณ 50 ตันต่อวัน ตามแบบสูงได้ไม่เกิน 3 ชั้น แต่ถมขยะเกินกว่า 7 เมตร ทุกบ่อ

เทศบาลนครภูเก็ตมีการศึกษาแนวทางการนำขยะในพื้นที่ฝังกลบมาใช้ผลิตเป็นพลังงานสะอาด โดยการฝังกลบด้วยกระบวนการชีวภาพ-กล (Biological Mechanical Treatment : BMT) เป็นการผสมผสานระหว่างวิธีย่อยสลายทางชีวภาพและวิธีการคัดแยกทางกล โดยทำให้ขยะอินทรีย์ที่ย่อยสลายได้ง่ายถูกย่อยสลายกลายเป็นก๊าซชีวภาพ และขยะส่วนที่เหลือจะนำมาผ่านการคัดแยกทางกลเพื่อผลิตเป็นขยะเชื้อเพลิง ซึ่งจะต้องบูรณาการรูปแบบการจัดการขยะให้มีการจัดการที่ดี และมีเทคโนโลยีที่ดีเพื่อรองรับขยะจังหวัดภูเก็ตในระยะยาว มีรายละเอียดดังนี้ บ่อฝังกลบที่ 2 และ 3 มอบหมาย เอกชนที่ดำเนินการเตาเผาชุดที่ 2 รื้อบ่อเพื่อนำขยะมูลฝอยเก่าในบ่อไปใช้เป็นเชื้อเพลิงในเตาเผา ส่วนบ่อฝังกลบที่ 4 และ 5 เทศบาลนครภูเก็ตเป็นผู้ดำเนินการรื้อบ่อเพื่อนำขยะมาปรับปรุงคุณภาพแล้วใช้เป็นเชื้อเพลิงเสริมในระบบเตาเผา และปรับปรุงบ่อฝังกลบบ่อที่ 2 3 4 และ 5 ให้เป็นแบบ Bioreactor Landfill เพื่อนำก๊าซชีวภาพที่ได้มาใช้เป็นเชื้อเพลิงผลิตกระแสไฟฟ้า โดยจะไม่ดำเนินการรื้อขยะในบ่อฝังกลบที่ 1 ที่ปิดบ่อไปแล้วเนื่องจากเป็นบ่อที่ตั้งอยู่ใกล้ชุมชนมากที่สุด การรื้อบ่ออาจส่งผลกระทบต่อชุมชนข้างเคียงได้ หากดำเนินการแล้วเสร็จ บ่อฝังกลบเดิมจะสามารถรองรับปริมาณขยะมูลฝอยได้ 300 ตันต่อวัน

ตารางที่ 3-21 องค์ประกอบของขยะมูลฝอย พ.ศ.2559

องค์ประกอบของขยะมูลฝอย	ร้อยละโดยน้ำหนัก
ขยะอินทรีย์ หรือขยะที่ย่อยสลายได้	64
ขยะรีไซเคิล	30
ขยะทั่วไป	3
ขยะอันตราย	3
รวมทั้งหมด	100.00

ที่มา : รายงานสถานการณ์ขยะมูลฝอยชุมชนของประเทศไทย ปี 2559 กรมควบคุมมลพิษ กระทรวงทรัพยากรธรรมชาติและสิ่งแวดล้อม

3.3.4.1 สถานการณ์ระบบกำจัดขยะมูลฝอย

การบริหารจัดการขยะมูลฝอยของจังหวัดภูเก็ต เป็นแบบรวมศูนย์โดยมีเทศบาลนครภูเก็ต เป็นศูนย์กำจัดมูลฝอยรวมของจังหวัดภูเก็ต รองรับการจัดขยะมูลฝอยครอบคลุมพื้นที่ทั้งจังหวัด ซึ่งประกอบด้วยองค์กรปกครองส่วนท้องถิ่น ทั้งหมด 19 แห่ง ได้แก่ เทศบาลจำนวน 12 แห่ง, องค์การบริหารส่วนตำบล จำนวน 6 แห่ง, องค์การบริหารส่วนจังหวัด จำนวน 1 แห่ง ดังนี้

เทศบาลนครภูเก็ต, เทศบาลเมืองป่าตอง, เทศบาลเมืองกะทู้, เทศบาลตำบลกระรน, เทศบาลตำบลเชิงทะเล, เทศบาลตำบลเทพกระษัตรี, เทศบาลตำบลราไวย์, เทศบาลตำบลวิชิต, เทศบาลตำบลรัชฎา, เทศบาลตำบลฉลอง, เทศบาลตำบลศรีสุนทร, เทศบาลตำบลป่าคลอก

องค์การบริหารส่วนตำบลสาครุ, องค์การบริหารส่วนตำบลกมลา, องค์การบริหารส่วนตำบลเกาะแก้ว, องค์การบริหารส่วนตำบลเชิงทะเล, องค์การบริหารส่วนตำบลเทพกระษัตรี, องค์การบริหารส่วนตำบลไม้ขาว, องค์การบริหารส่วนจังหวัดภูเก็ต และหน่วยงานเอกชนในพื้นที่จังหวัดภูเก็ต โดยเทศบาลนครภูเก็ต ได้ว่าจ้างบริษัท บีเทค มิตซูคอร์ปอเรชั่น จำกัด เป็นผู้ดำเนินการดูแลและบำรุงรักษาระบบเตาเผาขยะมูลฝอย มีค่าใช้จ่ายเฉลี่ย ประมาณปีละ 61 ล้านบาท หรือประมาณ 607 บาท/ตัน โดยเทศบาลคิดอัตราค่าธรรมเนียมบริการกำจัดขยะมูลฝอยในอัตราตันละ 520 บาท ตั้งแต่วันที่ 1 ตุลาคม 2552 เป็นต้นมา

เทศบาลนครภูเก็ตมีสถานที่กำจัดขยะมูลฝอย ตั้งอยู่ที่ ถนนรัตนโกสินทร์ 200 ปี หมู่ที่ 1 ตำบลวิชิต อำเภอเมืองภูเก็ต จังหวัดภูเก็ต มีพื้นที่ทั้งหมด 291 ไร่ ประกอบด้วย เตาเผาขยะมูลฝอยโรงคัดแยก (ปัจจุบันได้ปิดดำเนินการ) และหลุมฝังกลบ ซึ่งมีพื้นที่ 120 ไร่ ได้รับอนุญาตให้ใช้ที่ดินป่าชายเลนเสื่อมโทรมจากป่าไม้จังหวัดภูเก็ต ตั้งเป็นศูนย์กำจัดขยะมูลฝอยเมื่อปี พ.ศ. 2536 สถานที่กำจัดขยะมูลฝอยแห่งนี้อยู่ห่างสำนักงานเทศบาลนครภูเก็ต ประมาณ 3 กิโลเมตร วิธีการกำจัดขยะมูลฝอยที่ใช้ในปัจจุบันเป็นแบบผสมผสานระหว่างวิธีฝังกลบอย่างถูกหลักสุขาภิบาล (Sanitary Landfill) และเตาเผาขยะ (Stoker Type) โดยบริษัท บีเทค มิตซู คอร์ปอเรชั่น จำกัด เป็นผู้ดำเนินการกำจัดขยะมูลฝอยที่เตาเผาขยะส่วนการกำจัดขยะมูลฝอยด้วยวิธีฝังกลบ เทศบาลนครภูเก็ตดำเนินการด้วยตนเอง

ระบบกำจัดขยะของเทศบาลนครภูเก็ต มีระบบต่าง ๆ ดังนี้

1) โรงงานเตาเผาขยะมูลฝอยของเทศบาลนครภูเก็ต เป็นเตาเผาประเภทตะกรับเคลื่อนตัว ขนาด 250 ตัน/วัน เป็นอาคารเตาเผาขยะ สูง 6 ชั้น ภายในประกอบด้วย เตาเผา 1 ชุด สามารถเผาขยะได้ 250 ตัน/วัน ต่อเนื่องตลอด 24 ชั่วโมง อุณหภูมิในห้องเผาไหม้ระหว่าง 800-900 องศาเซลเซียส มีระบบควบคุมมลพิษทางอากาศที่บำบัดก๊าซจากการเผาแบบแห้ง พร้อมเครื่องดักฝุ่นแบบถุงกรอง และระบบ

บำบัดน้ำเสีย ระบบควบคุมกลิ่น/เสียง ระบบกำจัดเถ้าและระบบผลิตกระแสไฟฟ้ากังหันน้ำแบบแรงดันย้อนกลับ กำลัง 2,500 กิโลวัตต์ สามารถผลิตกระแสไฟฟ้าได้ประมาณ 2.5 เมกะวัตต์ และมีไฟฟ้าส่วนเกินนำไปใช้ประโยชน์อื่นได้ มีระบบการควบคุมโดยอัตโนมัติตั้งแต่ระบบรับขยะถึงระบบระบายเถ้า ระบบควบคุมมลพิษทางอากาศเป็นระบบแห้งพร้อมเครื่องกรองฝุ่นชนิดถุง (Bag Filter) สามารถรองรับการกำจัดขยะได้ไม่ น้อยกว่า 80,000 ตัน/ปี สถานที่เก็บขยะสามารถรองรับขยะสะสมได้ 3,000 ตัน เริ่มดำเนินการเผาขยะมา ตั้งแต่ปี 2542 ซึ่งเทศบาลนครภูเก็ต ได้ว่าจ้างบริษัท บีเทค มิตซู คอร์ปอเรชั่น จำกัด เป็นผู้ดำเนินการ เติมน้ำมันและบำรุงรักษาระบบเตาเผา

2) โรงงานเตาเผาขยะชุมชนชุดที่ 2 ซึ่งเทศบาลนครภูเก็ต เป็นผู้รับสัญญาจากบริษัท พีเจที เทคโนโลยี จำกัด เป็นเตาเผาแบบตะกรับ (Stoker Incineration) ขนาด 700 ตัน/วัน ก่อสร้างแล้วเสร็จเมื่อเดือนเมษายน 2555 ซึ่งช่วยให้ศูนย์กำจัดขยะจังหวัดภูเก็ต มีความสามารถรองรับปริมาณขยะมูลฝอยที่เกิดขึ้นของจังหวัดภูเก็ตได้ประมาณ 15 ปี ปัจจุบันใช้เป็นเตาเผาหลักในการเผาขยะมูลฝอยของจังหวัดผลิตกระแสไฟฟ้า ได้ประมาณ 12 เมกะวัตต์

3) การจัดการขยะมูลฝอยแบบฝังกลบตามหลักสุขาภิบาล มีพื้นที่ 120 ไร่ แบ่งออกเป็น 5 บ่อ ซึ่งบ่อฝังกลบใช้มาตั้งแต่ปี พ.ศ. 2535 มีปริมาณขยะสะสมมากกว่า 1 ล้านตัน ปัจจุบันขยะที่นำเข้าไปทำการฝังกลบ กำลังจะเกินขีดความสามารถของบ่อฝังกลบที่จะรองรับได้ จำเป็นต้องขยายพื้นที่ฝังกลบชั้นที่ 3 ของบ่อฝังกลบที่ 2, 3 และ 5 สำหรับรองรับขยะชุมชนได้อีกประมาณ 70,000 ตัน หากใช้ควบคู่กับโรงเตาเผาขยะขนาด 250 ตัน/วัน ยังคงใช้ได้อีกไม่เกิน 1 ปี จำเป็นต้องดำเนินการรื้อฟื้นบ่อฝังกลบที่ 4 เพื่อใช้สำหรับการรองรับขยะในอนาคต อีกทั้งมีการศึกษาแนวทางการนำขยะในพื้นที่ฝังกลบ มาใช้ผลิตเป็นพลังงานสะอาด โดยการฝังกลบด้วยกระบวนการชีวภาพ-กล (Biological Mechanical Treatment : BMMT) เป็นการผสมผสานระหว่างวิธีย่อยสลายทางชีวภาพและวิธีการคัดแยกทางกล โดยทำให้ขยะอินทรีย์ ที่ย่อยสลายได้ง่ายถูกย่อยสลายกลายเป็นก๊าซชีวภาพ และขยะส่วนที่เหลือจะนำมาผ่านการคัดแยกทางกล เพื่อผลิตเป็นขยะเชื้อเพลิง ซึ่งจะต้องบูรณาการรูปแบบการจัดการขยะให้มีการจัดการที่ดี และมีเทคโนโลยีที่ดี เพื่อรองรับขยะจังหวัดภูเก็ตในระยะยาว

4) การกำจัดขยะติดเชื้อ เตาเผาขยะติดเชื้อ ขนาด 2.5 ตัน/วัน ใช้กำจัดขยะติดเชื้อของ จังหวัดภูเก็ต วันละ 800 – 10,000 กิโลกรัม เป็นขยะติดเชื้อจากโรงพยาบาล โรงพยาบาลส่งเสริมสุขภาพชุมชน ศูนย์บริการสาธารณสุข คลินิกเอกชน และโรงพยาบาลสัตว์มาใช้บริการ ปัจจุบันรถบรรทุกขยะติดเชื้อ มีสภาพเก่าและขาดบุคลากรที่มีความชำนาญในการดำเนินการ จึงยังต้องมีการปรับปรุงระบบการขนถ่าย และเผาขยะติดเชื้อให้ได้มาตรฐาน ปัจจุบันเตาเผาขยะติดเชื้อชำรุดไม่ได้ดำเนินการ

ตารางที่ 3-22 ระบบกำจัดขยะมูลฝอย พ.ศ. 2562

สถานที่กำจัดขยะ มูลฝอย	จำนวนพื้นที่ (ไร่)	ประเภทระบบ กำจัดขยะมูลฝอย	รายชื่อ อปท. ที่นำ ขยะมูลฝอยมา กำจัด	ปริมาณขยะมูล ฝอยที่นำเข้าระบบ (ตัน/วัน)
ศูนย์กำจัด ขยะมูลฝอยรวม จังหวัดภูเก็ต	291	โรงเตาเผา	ทุก อปท. ในจังหวัด	842
		ระบบฝังกลบ	ทุก อปท. ในจังหวัด	121

ที่มา : ส่วนสิ่งแวดล้อม สำนักงานช่าง เทศบาลนครภูเก็ต พ.ศ.2562

สถานการณ์ของเสียอันตรายชุมชน

(1) อัตราการผลิต ปริมาณและองค์ประกอบของเสียอันตรายชุมชน

สามารถประเมินปริมาณของเสียอันตรายที่เกิดขึ้นจากจำนวนประชากรในปี 2556 และอัตราการเกิดของเสียอันตราย พบว่า จังหวัดภูเก็ตมีปริมาณของเสียอันตรายประเภทหลอดไฟและ แบตเตอรี่ จำนวน 1,134.31 ตัน/ปี และซากผลิตภัณฑ์เครื่องใช้ไฟฟ้าและอิเล็กทรอนิกส์ (เช่น โทรศัพท์มือถือ/บ้าน อุปกรณ์เล่นภาพ/เสียงขนาดพกพา โทรศัพท์ คอมพิวเตอร์ส่วนบุคคล) จำนวน 2,479.76 ตัน/ปี ตามลำดับ (ประเมินจากจำนวนประชากรปี 2556 และอัตราการเกิดของเสียอันตราย)

การเตรียมความพร้อมรองรับระบบจัดการของเสียอันตรายจากชุมชน จังหวัดภูเก็ต จะต้องจัดหาลังพลาสติกบรรจุถ่านไฟฉาย จำนวน 18,905 ลัง เป็นเงิน 11,343,129 บาท และกล่องพลาสติกบรรจุหลอดไฟ จำนวน 41,329 ลัง เป็นเงิน 15,124,172 บาท

ตารางที่ 3-23 อัตราการเกิดของเสียอันตรายจากชุมชนต่อจำนวนประชากร

องค์กรปกครองส่วนท้องถิ่น	อัตราการเกิดของเสียอันตราย (หน่วย : กิโลกรัม/คน-ปี) (ภาคใต้)	
	ของเสียอันตราย	ซากผลิตภัณฑ์เครื่องใช้ไฟฟ้าและอิเล็กทรอนิกส์
เทศบาลนคร	3.885	9.154
เทศบาลเมือง	2.374	8.699
เทศบาลตำบล	3.217	6.366
อบต.	2.306	5.253

ที่มา : กรมควบคุมมลพิษ พ.ศ. 2556

3.3.4.2 การรวบรวมและกำจัดของเสียอันตรายชุมชน

จังหวัดภูเก็ตมีการดำเนินการจัดการของเสียอันตรายจากชุมชน ดังนี้

(1) องค์กรปกครองส่วนท้องถิ่นทุกแห่งในจังหวัดภูเก็ตและสถานประกอบการสนับสนุนการขนส่งของเสียอันตรายที่รวบรวมได้ไปเก็บที่อาคารกักเก็บของเสียอันตราย ณ ศูนย์กำจัดขยะมูลฝอยรวมจังหวัดภูเก็ต และมีผลการรวบรวมและขนส่งของเสียอันตราย ปี 2561 เท่ากับ 11,950 กิโลกรัม

(2) เทศบาลนครภูเก็ต จัดทำโครงการลดและแยกขยะมูลฝอยจากแหล่งกำเนิดปี 2554 กิจกรรม Phuket Safe งบประมาณ 33,251 บาท เพื่อรณรงค์เชิญชวนประชาชน รวมทั้งแหล่งกำเนิดขนาดใหญ่ อาทิ โรงเรียนในสังกัดเทศบาลนครภูเก็ตทุกแห่ง คัดแยกของเสียอันตรายประเภท ถ่านไฟฉาย แบตเตอรี่ อุปกรณ์เครื่องใช้ต่าง ๆ และนำมาแลกรับยาจากร้านขายยาที่เข้าร่วมโครงการทั้งในเขตเทศบาลนครภูเก็ต โดยเป็นกิจกรรมที่เทศบาลนครภูเก็ตได้รับความร่วมมือจากชมรมร้านขายยาจังหวัดภูเก็ต ในการจัดยามาบริการแลกกับขยะอันตราย อาทิ ยาแก้ปวด ลดไข้ ยาหม่องน้ำ และผลิตภัณฑ์อาหารเสริม

(3) เทศบาลนครภูเก็ตและเอกชน จัดทำโครงการขยะอันตรายสร้างชาติ (Battery Scholarship) โดยรณรงค์ให้ประชาชนแยกของเสียอันตราย เช่น ถ่านไฟฉาย แบตเตอรี่ โทรศัพท์มือถือ เป็นต้น ออกจากขยะชุมชนทั่วไป แล้วนำไปมอบให้โรงเรียนที่เข้าร่วมโครงการ รวบรวมไว้แลกเปลี่ยนทุนการศึกษาสำหรับนักเรียน เพื่อให้เทศบาลรวบรวมและนำไปกำจัดอย่างถูกวิธี โดยของเสียอันตราย ประเภทถ่านไฟฉาย จำนวน 10 แกลลอนแลกเปลี่ยนทุนการศึกษา 2,000 บาท

(4) สำนักงานทรัพยากรธรรมชาติและสิ่งแวดล้อมจังหวัดภูเก็ต จัดทำตู้รวบรวมขยะอันตรายชุมชน และส่งมอบให้ชุมชนเพื่อรณรงค์ให้ประชาชนแยกของเสียอันตรายออกจากขยะชุมชนทั่วไปเพื่อให้เทศบาลรวบรวมและนำไปกำจัดอย่างถูกวิธี

3.3.4.3 การจัดการของเสียอันตรายแบบศูนย์รวม

ศูนย์กำจัดขยะมูลฝอยรวมจังหวัดภูเก็ต มีอาคารกักเก็บของเสียอันตรายจากชุมชนที่รวบรวมและขนส่งมาจากแหล่งกำเนิดทุกแห่งในจังหวัดภูเก็ต ทุกวันที่ 20-25 ของทุกเดือน เพื่อขนส่งของเสียอันตรายไปกำจัด โดยผู้รับบริการกำจัดของเสียอันตรายที่ได้รับอนุญาตจากกรมโรงงานอุตสาหกรรม โดยมีประกาศจังหวัดภูเก็ต ฉบับลงวันที่ 3 เมษายน พ.ศ. 2557 เรื่อง กำหนดประเภท ราคา และหลักเกณฑ์การนำส่งขยะอันตราย ณ ศูนย์กำจัดขยะมูลฝอยรวมจังหวัดภูเก็ต เพื่อจัดการของเสียอันตรายประเภทถ่านไฟฉาย แบตเตอรี่ โทรศัพท์ หลอดไฟ กระป๋องสเปรย์ จากสถานประกอบการ และองค์กรปกครองส่วนท้องถิ่น โดยเรียกเก็บค่าธรรมเนียมจัดการของเสียอันตรายในอัตราเหมา กิโลกรัมละ 22 บาท ทุกประเภท



รูปที่ 3-22 ตัวอย่างจุดทิ้งขยะอันตรายจากชุมชน

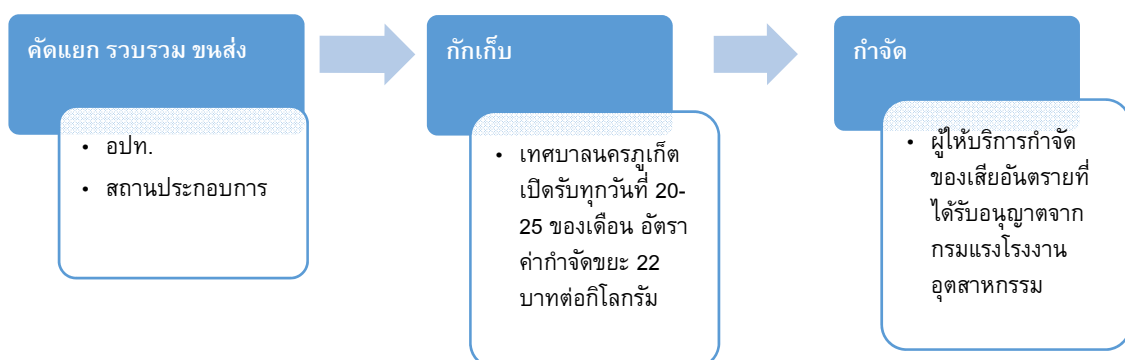

รูปที่ 3-23 ขั้นตอนดำเนินการจัดการของเสียอันตรายชุมชนศูนย์กำจัดขยะมูลฝอยรวมจังหวัดภูเก็ต

3.3.4.4 สถานการณ์มูลฝอยติดเชื้อ

(1) อัตราการผลิตและปริมาณมูลฝอยติดเชื้อ

ข้อมูลปริมาณมูลฝอยติดเชื้อจากสถานพยาบาลที่ส่งกำจัด ณ ศูนย์กำจัดขยะมูลฝอยรวม จังหวัดภูเก็ต ระหว่างปี 2554 – 2562 พบว่า โดยรวมมีแนวโน้มเพิ่มขึ้น โดยมีปริมาณมูลฝอยติดเชื้อ ในปี 2562 เฉลี่ย 1,275.10 กิโลกรัม/วัน รายละเอียดดังตารางที่ 3-24

ตารางที่ 3-24 ประเภทและปริมาณมูลฝอยติดเชื้อของสถานพยาบาลในจังหวัดภูเก็ต พ.ศ. 2562

ลำดับที่	ชื่อสถานพยาบาล	ปริมาณมูลฝอยติดเชื้อ (กก./วัน)
1	วชิระภูเก็ต	373.86
2	ป่าตอง	-
3	กลาง	53.51
4	อบจ.ภูเก็ต	72.13
5	กรุงเทพภูเก็ต	294.72
6	เทศบาลตำบลวิชิต	273.01
7	มิชชั่นภูเก็ต	93.99
8	สาธารณสุขจังหวัดภูเก็ต	0.33
9	ภาคบริการโลหิตแห่งชาติ	51.36
10	ศูนย์บริการสาธารณสุข	-
11	เทศบาลเมืองป่าตอง	48.18
12	อื่นๆ (คลินิก)	14.01
รวม		1,275.10

ที่มา : สำนักงานช่าง เทศบาลนครภูเก็ต พ.ศ. 2562

(2) การรวบรวมและกำจัดมูลฝอยติดเชื้อ

เทศบาลนครภูเก็ตได้ให้บริการเก็บรวบรวมขนส่งขยะติดเชื้อเพื่อกำจัดด้วยเตาเผาแบบธรรมดา ซึ่งก่อสร้างมาตั้งแต่ปี 2538 และปัจจุบันชำรุด ระบบกำจัดมูลฝอยติดเชื้อโดยวิธีการเผา (Incineration) ขนาด 2.5 ตัน/วัน ใช้กำจัดขยะติดเชื้อของจังหวัดภูเก็ตจากโรงพยาบาล โรงพยาบาลส่งเสริมสุขภาพตำบล ศูนย์บริการสาธารณสุข คลินิกเอกชน และโรงพยาบาล ปัจจุบันเตาเผาขยะติดเชื้อชำรุดไม่ได้ดำเนินการ จึงส่งกำจัดที่เตาเผาขยะชุมชน โดยเรียกเก็บค่าธรรมเนียมในการกำจัดขยะติดเชื้อกิโลกรัมละ 12 - 15 บาท นอกจากนั้น ยังมีปัญหาบรรทุกมูลฝอยติดเชื้อมีสภาพเก่าและขาดบุคลากรที่มีความชำนาญในการดำเนินการ จึงยังต้องมีการปรับปรุงระบบการขนส่งเก็บและเผาขยะติดเชื้อให้ได้มาตรฐาน

(3) การจัดการมูลฝอยติดเชื้อแบบศูนย์รวม

ศูนย์กำจัดขยะมูลฝอยรวมจังหวัดภูเก็ต มีเตาเผาขยะติดเชื้อ ขนาด 150 กิโลกรัม/ชั่วโมง ซึ่งก่อสร้างมาตั้งแต่ปี 2538 ปัจจุบันอยู่ในสภาพชำรุด หยุดดำเนินการ

เทศบาลได้รับงบประมาณพัฒนาจังหวัดภูเก็ต ปีงบประมาณ 2557 วงเงิน 20 ล้านบาท โครงการปรับปรุงประสิทธิภาพระบบกำจัดขยะติดเชื้อ ประกอบด้วย เตาเผาขยะติดเชื้อ 150 กิโลกรัม/ชั่วโมง รถเก็บขนมูลฝอยติดเชื้อปรับอากาศ 6 ล้อ 2 คัน และห้องเก็บกักมูลฝอยติดเชื้อปรับอากาศ

ปี 2557-2558 เทศบาลนครภูเก็ต ร่วมกับมูลนิธิเพื่อสิ่งแวดล้อมจังหวัดภูเก็ต และเอกชนจัดทำโครงการขยะอันตรายสร้างชาติ (Battery 2 Scholarship) โดยรณรงค์ให้ประชาชนแยกของเสียอันตราย เช่น ถ่านไฟฉาย แบตเตอรี่ โทรศัพท์มือถือ เป็นต้น ออกจากขยะชุมชนทั่วไป แล้วนำไปมอบให้โรงเรียนในสังกัด เทศบาลนครภูเก็ตที่เข้าร่วมโครงการ รวบรวมไว้แลกเป็นทุนการศึกษาสำหรับนักเรียน เพื่อให้เทศบาลนครภูเก็ตรวบรวมและนำไปกำจัดอย่างถูกวิธี โดยของเสียอันตรายประเภทถ่านไฟฉายบรรจุในขวดน้ำพลาสติก ขนาด 6 ลิตร จำนวน 10 แกลลอน แลกทุนการศึกษา จำนวน 1 ทุนๆ ละ 2,000 บาท

(4) ขยะติดเชื้อจากโรงพยาบาล

เทศบาลนครภูเก็ต ได้ให้บริการเก็บรวบรวมขนส่งขยะติดเชื้อ แก่สถานบริการสาธารณสุข จำนวน 10 แห่ง ได้แก่ โรงพยาบาลวชิระภูเก็ต โรงพยาบาลป่าตอง โรงพยาบาลกลาง โรงพยาบาล อบจ.ภูเก็ต โรงพยาบาลกรุงเทพภูเก็ต โรงพยาบาลสิริโรจน์ โรงพยาบาลมิชชั่นภูเก็ต โรงพยาบาลดีบุก สาธารณสุข จังหวัดภูเก็ตและภาคบริการโลหิตแห่งชาติ ในปีงบประมาณ 2558 มีปริมาณขยะติดเชื้อที่กำจัด จำนวน 411,372 กิโลกรัม การกำจัดขยะติดเชื้อจากสถานบริการสาธารณสุขในจังหวัดภูเก็ต โรงเตาเผาขยะติดเชื้อ ขนาดกำจัดขยะติดเชื้อได้ไม่น้อยกว่า 150 กิโลกรัม/ชั่วโมง ใช้เชื้อเพลิงชนิดแก๊ส LPG และระบบบำบัดอากาศแบบแห้งโดยเรียกเก็บค่าธรรมเนียมในการกำจัดขยะติดเชื้อ กิโลกรัมละ 12-15 บาท

ความก้าวหน้าในการดำเนินโครงการลด คัดแยก และนำขยะกลับมาใช้ประโยชน์

องค์กรปกครองส่วนท้องถิ่นทุกแห่ง และแหล่งกำเนิดขนาดใหญ่ประเภทชุมชน โรงเรียน โรงแรมหลายแห่งในจังหวัดภูเก็ต มีโครงการสนับสนุนกิจกรรม ลด คัดแยก และนำขยะมูลฝอยกลับมาใช้ประโยชน์ใหม่มาอย่างต่อเนื่อง ตั้งแต่ปี 2546 อาทิ ถนนปลอดถัง รับบริจาควัสดุรีไซเคิล ขยะแลกไข่ ธนาคารขยะรีไซเคิล การนำไปเลี้ยงสัตว์ ผลผลิตน้ำหมักชีวภาพ ก๊าซชีวภาพ ปุ๋ยหมัก ไบโอดีเซล ศูนย์ถ่ายทอดเทคโนโลยีการจัดการขยะอย่างยั่งยืน ศูนย์การเรียนรู้เศรษฐกิจพอเพียงเทศบาลตำบลวิชิต ศูนย์การเรียนรู้ด้านสิ่งแวดล้อมและพลังงาน โรงพยาบาลวชิระภูเก็ต รวมทั้งการคัดแยกโดยพนักงานทำารถและผู้ช่วยขยะในสถานที่กำจัดขยะมูลฝอย และเมื่อวันที่ 1 กันยายน 2557 องค์กรปกครองส่วนท้องถิ่นในจังหวัดภูเก็ตมีกิจกรรมลงนามข้อตกลงร่วมมือคัดแยกขยะและใช้ประโยชน์ขยะอินทรีย์ที่แหล่งกำเนิด ณ ศูนย์การถ่ายทอดเทคโนโลยีการจัดการขยะจังหวัดภูเก็ตอย่างยั่งยืน ภายใต้โครงการภูเก็ตเมืองลดคาร์บอน โดยมีปริมาณขยะมูลฝอยที่ถูกนำไปใช้ประโยชน์ จำนวน 77,582 ตัน



ศูนย์การเรียนรู้เทศบาลนครภูเก็ต



ศูนย์การเรียนรู้โรงพยาบาลวชิระภูเก็ต



ศูนย์การเรียนรู้เทศบาลนครภูเก็ต



ศูนย์การเรียนรู้โรงพยาบาลวชิระภูเก็ต

รูปที่ 3-24 ตัวอย่างการนำขยะมูลฝอยกลับมาใช้ประโยชน์ใหม่

ศูนย์ถ่ายทอดเทคโนโลยีจัดการขยะอย่างยั่งยืน (Phuket sustainable waste management technology transfer center)

เป็นแหล่งเรียนรู้และประชาสัมพันธ์ รวมทั้งปลูกจิตสำนึกให้ประชาชนนำขยะอินทรีย์ไปใช้ให้เกิดประโยชน์ มีสถานีถ่ายทอดเทคโนโลยี ประกอบด้วย การแยกและวิเคราะห์องค์ประกอบขยะ การหมักปุ๋ย ถึงหมักแก๊ส ถึงหมักขยะอินทรีย์คั่วร้อน หมูหลุม ไส้เดือนกินขยะ ไบโอดีเซล โรงเผาขยะผลิตไฟฟ้า โรงบำบัดน้ำเสีย ซึ่งเป็นการลดขยะของเสีย และประชาชนที่สนใจสามารถเข้ารับการอบรมได้ตลอดปี ปัจจุบันในพื้นที่จังหวัดภูเก็ต มีศูนย์เรียนรู้ด้านการจัดการขยะไม่น้อยกว่า 10 แห่ง กระจายอยู่ทั้งพื้นที่ และมีเครือข่ายจัดการขยะโดยมูลนิธิเพื่อสิ่งแวดล้อมภูเก็ต ประชาคมพิทักษ์สิ่งแวดล้อมภูเก็ต โดยได้รับอุดหนุนงบประมาณจากเทศบาลนครภูเก็ต เพื่อการถ่ายทอดเทคโนโลยีไปสู่ศูนย์เรียนรู้เพิ่มขึ้น

ผลสำเร็จของการจัดการขยะจังหวัดภูเก็ตเกิดจากความรุนแรง ร่วมใจ ของเครือข่ายภาครัฐ เอกชน และประชาสังคมอย่างดียิ่ง ทำให้มีผู้มาศึกษาดูงานปีละหลายหมื่นคน และรัฐบาลได้ใช้เป็นรูปแบบการจัดการขยะของประเทศในปัจจุบัน

ผลการดำเนินการภายในศูนย์ถ่ายทอดเทคโนโลยีจัดการขยะอย่างยั่งยืน (Phuket sustainable waste management technology transfer center)

1.ถังหมักปุ๋ยอินทรีย์แบบใช้อากาศ



รูปที่ 3-25 ถังหมักปุ๋ยอินทรีย์แบบใช้อากาศ

แนวทางการกำจัดขยะอินทรีย์โดยวิธีใช้ถังหมักปุ๋ยอินทรีย์แบบใช้อากาศ สามารถนำไปใช้กับครัวเรือน สถานประกอบการที่มีเศษขยะเหลือใช้ โดยไม่มีกลิ่นและผลกระทบด้านสิ่งแวดล้อม เทศบาลนครภูเก็ตร่วมกับมูลนิธิเพื่อสิ่งแวดล้อมภูเก็ต ได้คิดค้นต้นแบบถังหมักปุ๋ยอินทรีย์แบบใช้อากาศ เพื่อช่วยลดปริมาณขยะอินทรีย์อย่างยั่งยืน

2. ปุ๋ยหมักมูลไส้เดือน

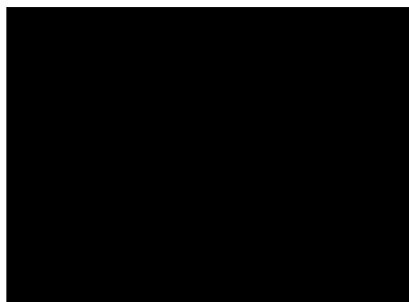

รูปที่ 3-26 โรงเลี้ยงไส้เดือนดินเครื่องแยกปุ๋ยไส้เดือน

ปุ๋ยหมักมูลไส้เดือนดิน (Vermicompost) หมายถึง เศษซากอินทรีย์วัตถุต่างๆ รวมทั้งดินและจุลินทรีย์ที่ไส้เดือนดินกินเข้าไปแล้วผ่านกระบวนการย่อยสลาย อินทรีย์วัตถุเหล่านั้นภายในลำไส้ของไส้เดือนดิน แล้วจึงขับถ่ายเป็นมูลออกมาทางรูทวาร ซึ่งมูลที่ได้จะมีลักษณะเป็นเม็ดสีดำ มีธาตุอาหารพืชอยู่ในรูปที่พืชสามารถนำไปใช้ได้ไนปริมาณที่สูงและมีจุลินทรีย์จำนวนมาก ซึ่งในกระบวนการผลิตปุ๋ยหมักโดยใช้ไส้เดือนดินขยะอินทรีย์ที่ไส้เดือนดินกินเข้าไป และผ่านการย่อยสลายในลำไส้แล้วขับถ่ายออกมา มูลไส้เดือนดินที่ได้เรียกว่า “ปุ๋ยหมักมูลไส้เดือนดิน”

3. น้ำหมักชีวภาพ



รูปที่ 3-27 โรงปุ๋ยหมักชีวภาพ

น้ำหมักชีวภาพ หรือ EM (Effective Microorganisms) คือ สารละลายที่ได้จากการย่อยสลายเศษวัสดุเหลือใช้จากส่วนต่างๆของพืชหรือสัตว์ โดยการหมักในสภาพไร้อากาศ ประโยชน์น้ำหมักชีวภาพ เช่น ใช้เป็นหัวเชื้อในการทำปุ๋ยหมักอินทรีย์ ใช้ในการกำจัดน้ำเสียและการเพาะเลี้ยงสัตว์น้ำ ใช้ทำความสะอาดพื้นที่เลี้ยงสัตว์ ใช้บำบัดกลิ่นเหม็นต่างๆ เช่น ห้องส้วม กองขยะ ท่อระบายน้ำ และใช้แทนปุ๋ยเคมี

4. ปุ๋ยหมักไบโอไทร



รูปที่ 3-28 โรงปุ๋ยหมักไบโอไทร

5. ปุ๋ยอินทรีย์

การปลูกพืชภายในศูนย์ถ่ายทอดเทคโนโลยีจัดการขยะอย่างยั่งยืน
โดยนำปุ๋ยอินทรีย์จากขยะอินทรีย์ที่ผลิตได้มาใช้ประโยชน์



ศูนย์การเรียนรู้เทศบาลตำบลวิจิตร



ศูนย์การเรียนรู้โรงเรียนเทศบาลเมืองภูเก็ต



ศูนย์การเรียนรู้เทศบาลนครภูเก็ต



ศูนย์การเรียนรู้เทศบาลนครภูเก็ต

รูปที่ 3-29 การปลูกพืชภายในศูนย์ถ่ายทอดเทคโนโลยีจัดการขยะอย่างยั่งยืนโดยนำปุ๋ยอินทรีย์จากขยะอินทรีย์ที่ผลิตได้มาใช้ประโยชน์

ที่มา : การเข้าศึกษา ศูนย์กำจัดขยะมูลฝอยจังหวัดภูเก็ต

6. บ่อเลี้ยงปลาหินพีช



รูปที่ 3-30 การเลี้ยงปลาหินพีชด้วยบ่อปูนซีเมนต์

7. หมูหลุม



รูปที่ 3-31 การเลี้ยงหมูหลุม

การเลี้ยงสุกรแบบธรรมชาติ (หมูหลุม) เน้นการใช้วัสดุที่มีอยู่ตามธรรมชาติและในท้องถิ่นเป็นหลัก หาง่าย ราคาถูก และสามารถนำวัสดุที่เหลือใช้ต่าง ๆ กลับมาใช้ให้เกิดประโยชน์ได้อีก ทำให้ช่วยลดต้นทุน การเลี้ยงสุกรได้ค่อนข้างมาก อีกทั้งเป็นการพึ่งพาอาศัยเกื้อหนุนซึ่งกันและกันระหว่างพืชกับสัตว์ กล่าวคือ เมื่อมีการปลูกพืชเกษตรกรรมสามารถใช้พืชหรือเศษพืชผัก และผลไม้ต่าง ๆ กลับมาทำเป็นอาหารหมักเลี้ยง หมูหลุมได้ ในทำนองเดียวกันพืชก็สามารถใช้ประโยชน์จากหมูหลุมได้เช่นกัน โดยการใช้วัสดุที่อยู่ในหลุมซึ่ง ถูกย่อยสลายและหมักโดยจุลินทรีย์กลุ่มที่ให้ประโยชน์ กลายเป็นปุ๋ยหมักอย่างดีนำไปใช้ปรับปรุงบำรุงดิน และเป็นอาหารของพืชได้ ช่วยทำให้การผลิตทั้งพืชและสุกรมีต้นทุนการผลิตน้อยลง การเลี้ยงหมูหลุมจะ ไม่มีปัญหาเรื่องกลิ่นเหม็นของมูลสุกร น้ำเสีย และช่วยรักษาสภาพแวดล้อม

8. เครื่องย่อยปุ๋ยพืชสด

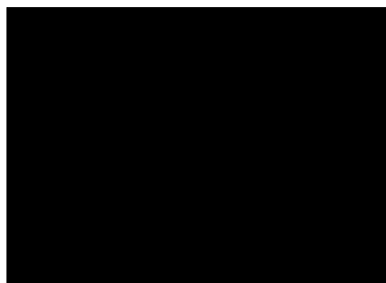

รูปที่ 3-32 เครื่องย่อยปุ๋ยพืชสด

เครื่องย่อยปุ๋ยพืชสด ช่วยในการหั่นย่อยวัสดุทางการเกษตร กิ่งไม้ ใบไม้ เพื่อนำมาใช้เป็นปุ๋ยพืชสด อีกทั้งช่วยลดปัญหาทางด้ายมลภาวะสิ่งแวดล้อม ที่เกิดจากการเผา และสามารถเข้ากระบวนการผลิตก๊าซชีวภาพ

9. เครื่องผลิตก๊าซชีวภาพ (biogas)



ศูนย์การเรียนรู้เทศบาลนครภูเก็ต

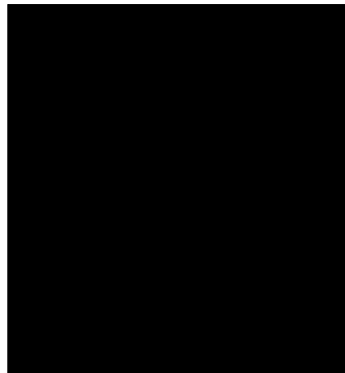

รูปที่ 3-33 เครื่องผลิตก๊าซชีวภาพ (biogas)

พืชสดที่ผ่านกระบวนการย่อยเรียบร้อยแล้วนำไปผ่านกระบวนการกรองเก็บเพื่อให้เปลี่ยนสภาพเป็นพืชหมัก สำหรับพืชที่ถูกหมักแล้วจะนำมาผ่านกระบวนการผลิตก๊าซชีวภาพ โดยจะผ่านบ่อหมักกรด เพื่อให้สารอินทรีย์ขนาดใหญ่เปลี่ยนเป็นสารอินทรีย์ขนาดเล็กที่ละลายน้ำและเปลี่ยนเป็นกรดอินทรีย์ ซึ่งเป็นสารตั้งต้นในการผลิตก๊าซชีวภาพต่อไป หลังจากนั้นจะนำผลิตภัณฑ์จากบ่อหมักกรดไปใส่ในถังหมักมีเทน ซึ่งในถังนี้กรดอินทรีย์จะถูกจุลินทรีย์ใช้เป็นสารอาหารเพื่อทำการผลิตก๊าซชีวภาพต่อไป

10. ผลิตก๊าซชีวภาพจากมูลสุกร



ศูนย์การเรียนรู้เทศบาลตำบลวิชิต

รูปที่ 3-34 บ่อหมักก๊าซชีวภาพจากมูลสุกร

11. ผลิตไบโอดีเซล



ศูนย์การเรียนรู้เทศบาลตำบลวิชิต



ศูนย์การเรียนรู้โรงพยาบาลวชิระภูเก็ต

รูปที่ 3-35 การผลิตไบโอดีเซล

12. การเผาถ่าน



ศูนย์การเรียนรู้เทศบาลตำบลวิจิต



ศูนย์การเรียนรู้เทศบาลตำบลวิจิต

รูปที่ 3-36 หลุมเผาถ่าน และเครื่องอัดถ่านเป็นแท่ง

13. ธนาคารขยะ



ศูนย์การเรียนรู้เทศบาลตำบลวิจิต



ศูนย์การเรียนรู้โรงเรียนเทศบาลเมืองกุเก็ด



ศูนย์การเรียนรู้โรงพยาบาลวชิระภูเก็ต

รูปที่ 3-37 สถานที่จัดตั้งธนาคารขยะ

ปัจจุบันในเขต เทศบาลเมืองกะทู้มีปริมาณขยะมูลฝอยเกิดขึ้นประมาณ 60 ตัน/วัน โดยมีรถยนต์ที่ใช้เก็บขนขยะมูลฝอย จำนวน 13 คัน (ตามขนาดความจุ) แบ่งเป็น รถยนต์ ขนาดความจุ 12 ลูกบาศก์เมตร จำนวน 5 คัน, รถยนต์ ขนาดความจุ 8 ลูกบาศก์เมตร จำนวน 2 คัน, รถยนต์ ขนาดความจุ 4 ลูกบาศก์เมตร จำนวน 1 คัน, รถยนต์ ขนาดความจุ 3 ลูกบาศก์เมตร จำนวน 3 คัน, รถเข็นเก็บขยะมูลฝอย 3 คัน ถึงรองขยะมูลฝอย จำนวน 1,500 ใบ และพนักงานเก็บ ขน และกวาดขยะมูลฝอย จำนวน 34 คน (แผนพัฒนาท้องถิ่น พ.ศ. 2566-2570, เทศบาลเมืองกะทู้)

สำหรับพื้นที่โครงการอยู่ในเขตการให้บริการเก็บขนมูลฝอยของเทศบาลเมืองกะทู้ โดยเทศบาลเมืองกะทู้สามารถให้บริการเก็บขนขยะมูลฝอยทั่วไปได้ หนังสือการให้บริการเก็บขนขยะมูลฝอย แสดงในภาคผนวก ค

3.3.5 พลังงานและไฟฟ้า

การไฟฟ้าส่วนภูมิภาคจังหวัดภูเก็ต เป็นผู้ให้บริการด้านการจำหน่ายกระแสไฟฟ้าแก่ประชากร ธุรกิจ และอุตสาหกรรม ในเขตพื้นที่จังหวัดภูเก็ตทั้งหมด และจังหวัดพังงาบางส่วน รวม 4 อำเภอ คือ อำเภอเมือง อำเภอกะทู้ อำเภอถลาง จังหวัดภูเก็ต และอำเภอเกาะยาว จังหวัดพังงา มีสำนักงานการไฟฟ้าเพื่อให้บริการกระจายครอบคลุมในเขตพื้นที่ความรับผิดชอบจำนวน 4 แห่ง คือ

การไฟฟ้าส่วนภูมิภาคจังหวัดภูเก็ต รับผิดชอบ อำเภอเมือง อำเภอกะทู้ (บางส่วน) จังหวัดภูเก็ต

การไฟฟ้าส่วนภูมิภาคอำเภอถลาง รับผิดชอบ อำเภอถลาง จังหวัดภูเก็ต

การไฟฟ้าส่วนภูมิภาคป่าตอง รับผิดชอบอำเภอกะทู้ (ตำบลป่าตอง) อำเภอเมือง (ตำบลราไวย์) จังหวัดภูเก็ต

การไฟฟ้าส่วนภูมิภาคอำเภอเกาะยาว รับผิดชอบ อำเภอเกาะยาว จังหวัดพังงา

ปัจจุบันการไฟฟ้าฝ่ายผลิตแห่งประเทศไทย (กฟผ.) ได้จ่ายไฟระบบ 115 เควี ผ่านระบบสายส่ง 115 เควี จำนวน 2 วงจร และจ่ายไฟระบบ 115 เควี ผ่านระบบสายส่ง 230 เควี จำนวน 2 วงจร ให้จังหวัดภูเก็ต โดยมีสถานีไฟฟ้าแรงสูงภูเก็ต 1 และ 2 ของ กฟผ. เป็นตัวรับแรงดันจาก 115 เควี เป็น 33 เควี แล้วจ่ายผ่านระบบจำหน่ายของการไฟฟ้าส่วนภูมิภาคจังหวัดภูเก็ต ให้ผู้ใช้ไฟ โดยมีสถานีไฟฟ้าย่อย 4 สถานีคือ

1) สถานีไฟฟ้าภูเก็ต 1 รับกระแสไฟฟ้าจากสถานีไฟฟ้าแรงสูงภูเก็ต 1 ของ กฟผ. มีพื้นที่ให้บริการครอบคลุมตัวเมืองภูเก็ตทั้งหมด และเขตป่าตองบางส่วน

2) สถานีไฟฟ้าภูเก็ต 2 รับกระแสไฟฟ้าจากสถานีไฟฟ้าแรงสูงภูเก็ต 2 ของ กฟผ. มีพื้นที่ให้บริการครอบคลุมเขตป่าตอง หาดกะตะ หาดกะรน หาดราไวย์ และแหลมพันวา

3) สถานีไฟฟ้าถลาง รับกระแสไฟฟ้าจากสถานีไฟฟ้าแรงสูงภูเก็ต 2 ของ กฟผ. มีพื้นที่ให้บริการครอบคลุมอำเภอถลางทั้งหมด และเกาะยาว

4) สถานีไฟฟ้าป่าตอง ที่มีระบบสายส่ง 115 เควี จ่ายกระแสไฟฟ้าให้กับเทศบาลตำบลกะรนและพื้นที่ใกล้เคียง

สำหรับพื้นที่ที่เป็นเกาะกลางทะเลจะใช้กระแสไฟฟ้าจากพลังงานแสงอาทิตย์ และเครื่องปั่นไฟฟ้าดีเซล รายละเอียดจำนวนครัวเรือนผู้ใช้ไฟฟ้า แสดงดังตารางที่ 3-25

ตารางที่ 3-25 จำนวนครัวเรือนผู้ใช้ไฟฟ้า พ.ศ. 2562

การไฟฟ้า	ตำบล		หลังคาเรือน	
	ทั้งหมด	มีไฟฟ้าใช้แล้ว	ทั้งหมด	มีไฟฟ้าใช้แล้ว
กฟจ. ภูเก็ต	8	133,604	133,604	133,604
กฟฟ. ปัตตอง	3	21,302	21,302	21,302
กฟว. ถลาง	7	64,786	64,786	64,786
รวม	18	219,692	219,692	219,692

ที่มา : การไฟฟ้าส่วนภูมิภาคจังหวัดภูเก็ต ณ วันที่ 31 ธันวาคม พ.ศ. 2562 อ้างถึงใน แผนปฏิบัติการเพื่อการจัดการคุณภาพสิ่งแวดล้อมในระดับจังหวัดประจำปีงบประมาณ พ.ศ. 2565 จังหวัดภูเก็ต

ตารางที่ 3-26 จำนวนผู้ใช้ไฟฟ้าทั้งจังหวัดภูเก็ต พ.ศ. 2562

การไฟฟ้า	จำนวนผู้ใช้ไฟฟ้า	รวม
การไฟฟ้าส่วนภูมิภาคจังหวัดภูเก็ต	102,976	133,604
การไฟฟ้าส่วนภูมิภาคสาขาท่าบลดง	30,628	
การไฟฟ้าส่วนภูมิภาคอำเภอถลาง	59,791	64,786
การไฟฟ้าส่วนภูมิภาคสาขาย่อยเกาะยาว	4,995	
การไฟฟ้าส่วนภูมิภาคปัตตอง	21,302	21,302
รวมจำนวนผู้ใช้ไฟฟ้าทั้งจังหวัดภูเก็ต	219,692	

ที่มา : การไฟฟ้าส่วนภูมิภาคจังหวัดภูเก็ต ณ วันที่ 31 ธันวาคม พ.ศ. 2562 อ้างถึงใน แผนปฏิบัติการเพื่อการจัดการคุณภาพสิ่งแวดล้อมในระดับจังหวัดประจำปีงบประมาณ พ.ศ. 2565 จังหวัดภูเก็ต

ตารางที่ 3-27 สถิติผู้ใช้ไฟฟ้า และการจำหน่ายพลังงานไฟฟ้าของการไฟฟ้าส่วนภูมิภาค จำแนกตามประเภทผู้ใช้ไฟฟ้า จังหวัดภูเก็ต ระหว่าง พ.ศ. 2560 – 2562

ประเภทผู้ใช้	ปี พ.ศ. 2560	ปี พ.ศ. 2561	ปี พ.ศ. 2562
จำนวนผู้ใช้ไฟฟ้า (ราย)	128,667.00	131,010.00	133,604
พลังงานไฟฟ้าจำหน่าย (กิโลวัตต์-ชั่วโมง)	1,231,660,529.71	1,308,560,704.29	1,325,241,603.47
บ้านอยู่อาศัย	418,741,592.06	455,977,366.09	484,058,997.56
กิจการขนาดเล็ก	198,066,524.99	206,202,478.65	207,954,314.88
กิจการขนาดกลาง	209,713,650.56	223,140,517.05	234,633,358.45
กิจการขนาดใหญ่	200,443,431.99	217,515,350.00	232,877,060.84
อื่นๆ	204,695,330.11	205,724,992.50	165,717,331.74

ที่มา : การไฟฟ้าส่วนภูมิภาคจังหวัดภูเก็ต ณ วันที่ 31 ธันวาคม พ.ศ. 2562 อ้างถึงใน แผนปฏิบัติการเพื่อการจัดการคุณภาพสิ่งแวดล้อมในระดับจังหวัดประจำปีงบประมาณ พ.ศ. 2565 จังหวัดภูเก็ต

สำหรับการบริการด้านไฟฟ้าและแสงสว่างในเขตเทศบาลเมืองกะทู้ ดำเนินโดยการไฟฟ้าส่วนภูมิภาค จังหวัดภูเก็ต ซึ่งให้บริการครอบคลุมพื้นที่ทั้งหมดในเขตเทศบาลเมืองกะทู้ ทั้งระบบไฟฟ้าภายในอาคารและระบบไฟฟ้าส่องสว่างสาธารณะ มีผู้ใช้ไฟฟ้า จำนวน 17,781 ราย (การไฟฟ้าส่วนภูมิภาค จังหวัดภูเก็ต ณ กุมภาพันธ์ 2564 อ้างถึงในแผนพัฒนาท้องถิ่น พ.ศ.2566-2570, เทศบาลเมืองกะทู้)

ทั้งนี้การไฟฟ้าส่วนภูมิภาค จังหวัดภูเก็ต ได้ตรวจสอบระบบจำหน่าย การจ่ายกระแสไฟฟ้าบริเวณพื้นที่โครงการแล้ว พบว่า สามารถให้บริการด้านกระแสไฟฟ้ากับโครงการได้อย่างเพียงพอ (หนังสือการให้บริการไฟฟ้า แสดงในภาคผนวก ค)

3.3.6 การจราจร

1) เส้นทางคมนาคม

จังหวัดภูเก็ตมีเส้นทางคมนาคม 3 ทาง ได้แก่ ทางบก ทางน้ำและทางอากาศ ดังนี้

(ก) การคมนาคมทางบก

การคมนาคมทางบกมีทางหลวงหมายเลข 402 เป็นเส้นทางหลัก และมีทางหลวงจังหวัดรอบเกาะ รวมทั้งเส้นทางอื่นๆ ที่แยกออกจากทางหลวงหมายเลข 402 ไปยังชุมชนและสถานที่ท่องเที่ยวต่างๆ ทั้งนี้ จังหวัดภูเก็ตมีทางหลวงแผ่นดิน จำนวน 17 เส้นทาง ดังนี้

ตารางที่ 3-28 ทางหลวงแผ่นดินในจังหวัดภูเก็ต

หมายเลขทางหลวง	ตอนควบคุม	กม. - กม.	ระยะทาง (กม.)	จำนวนช่องจราจร	ปริมาณจราจร (คัน/วัน)
402	หมากปรก – เมืองภูเก็ต	9+000 - 48+958	27.102	4	62,609
4020	เมืองภูเก็ต – กะทู้	0+000 - 1+642	1.642	4	45,623
4021	เมืองภูเก็ต – ห้างแกล้งลง	0+000 - 6+473	6.473	4	31,314
4022	โรงเรียนวิชิตสงคราม – สนามสุระกุล	0+000 - 0+488	0.488	4	8,950
4023	เมืองภูเก็ต – แหลมพันวา	0+000 - 8+770	8.770	2	7,691
4024	บางคู – ดินเขา – หาดราไวย์	0+000 - 22+720	22.720	4	68,321
4025	ท่าเรือ – เชิงทะเล	0+000 - 6+950	6.950	4	12,142
4026	แยกทางหลวงหมายเลข 402 – สนามบิน	0+000 - 4+130	4.130	4	23,610
4027	ท่าเรือ – เมืองใหม่	0+000 - 19+538	19.538	2	20,641
4028	ห้างแกล้งลง – กระรน	0+000 - 8+608	8.608	4	22,558
4029	กะทู้ – ป่าตอง	0+000 - 2+836	2.836	2	58,800
4030	ถลาง – หาดราไวย์	0+000 - 42+640	40.540	2	17,581
4031	มุดตอกขาว – สนามบิน	0+000 - 13+093	13.093	2	8,106
4129	ทางเข้าอ่าวมะขาม	0+000 - 0+380	0.380	2	1,500
4233	ดินเขา – นาบอน	0+000 - 1+514	1.514	2	8,956
4302	หาดทรายแก้ว – ทำนุ	0+000 - 4+818	4.818	2	10,743
4353	ทางแยกไปท่าฉัตรไชย	0+000 - 0+825	0.825	2	895

ที่มา : แขวงทางหลวงภูเก็ต ณ เดือนกันยายน 2561 อ้างอิงในแผนพัฒนาจังหวัดภูเก็ต พ.ศ. 2561 – 2565 ฉบับทบทวน (รอบปี พ.ศ. 2563)

(ข) การคมนาคมทางน้ำ

จังหวัดภูเก็ต มีท่าเรือน้ำลึก จำนวน 1 แห่ง ได้แก่ ท่าเรือน้ำลึกภูเก็ต บริเวณอ่าวมะขาม ตำบลวิชิต อำเภอเมืองภูเก็ต ใช้เป็นท่าเรือเพื่อการขนส่งสินค้าและเพื่อการท่องเที่ยว และมีจำนวนท่าเทียบเรือในพื้นที่จังหวัดภูเก็ตทั้งสิ้น 55 แห่ง ประกอบไปด้วยรายละเอียดดังต่อไปนี้

▪ **ท่าเทียบเรือในพื้นที่จังหวัดภูเก็ต**

1. ท่าเทียบเรือเพื่อรับขนถ่ายสินค้าสาธารณะทั่วไป จำนวน 4 แห่ง
2. ท่าเทียบเรือโดยสารและเรือสำราญ/กีฬา จำนวน 20 แห่ง
3. ท่าเทียบเรือของส่วนราชการ และรัฐวิสาหกิจ จำนวน 5 แห่ง
4. ท่าเทียบเรือประมง จำนวน 11 แห่ง
5. ท่าเทียบเรือใช้ในกิจการของโรงแรม ร้านอาหาร จำนวน 15 แห่ง

รวมทั้งหมด 55 แห่ง

▪ **ข้อมูลมารีนาในพื้นที่จังหวัดภูเก็ต**

นอกจากนี้ จังหวัดภูเก็ตยังมีท่าจอดเรือของเอกชน (Marina) จำนวน 5 แห่ง ตั้งอยู่ทางฝั่งตะวันออกเฉียงเหนือของเกาะ ซึ่งเป็นท่าเล็กที่สามารถเดินทางไปท่องเที่ยวเกาะต่างๆในพื้นที่จังหวัดภูเก็ต ในอำเภอพังงา จังหวัดพังงา และเกาะต่าง ๆ ในจังหวัดกระบี่ได้อย่างสะดวก ซึ่งผู้ที่มาใช้บริการส่วนใหญ่เป็นชาวต่างชาติ

1. **โบ๊ท ลากูน มารีน่า (The boat lagoon marina)** ที่อยู่ 22/1 หมู่ 2 ถนนเทพกระษัตรี ตำบลเกาะแก้ว อำเภอเมือง จังหวัดภูเก็ต 83000 จำนวนที่จอดเรือในน้ำ 173 ลำ จำนวนที่จอดเรือบนบก 135 ลำ ความยาวเรือสูงสุดที่สามารถเข้าเทียบท่า 80 ฟุต อัตราการกินน้ำลึกสูงสุดที่สามารถเข้ามาเทียบได้ 2-2.5 เมตร

2. **รอยัล ภูเก็ต มารีน่า (Royal Phuket marina)** ที่อยู่ 68 หมู่ 2 ถนนเทพกระษัตรี ตำบลเกาะแก้ว อำเภอเมือง จังหวัดภูเก็ต 83000 จำนวนที่จอดเรือในน้ำ 76 ลำ จำนวนที่จอดเรือบนบก 35 ลำ ความยาวเรือสูงสุดที่สามารถเข้าเทียบท่า 37 เมตร อัตราการกินน้ำลึกสูงสุดที่สามารถเข้ามาเทียบได้ 3 เมตร

3. **ยอร์ชเฮเว่น (The yacht haven marina)** ที่อยู่ 141/2 หมู่ 2 ถนนเทพกระษัตรี ตำบลไม้ขาว อำเภอถลาง จังหวัดภูเก็ต 83110 จำนวนที่จอดเรือในน้ำ 300 ลำ ความยาวเรือสูงสุดที่สามารถเข้าเทียบท่า 80 เมตร อัตราการกินน้ำลึกสูงสุดที่สามารถเข้ามาเทียบได้ 2.5-8.0 เมตร

4. **อ่าวปอ แกรนด์ มารีน่า (Ao Po Grand Marina)** ที่อยู่ 113/1 หมู่ 6 ถนนเทพกระษัตรี ตำบลป่าคลอก อำเภอถลาง จังหวัดภูเก็ต 83110 จำนวนที่จอดเรือในน้ำ 300 ลำ จำนวนที่จอดเรือบนบก 100 ลำ ความยาวเรือสูงสุดที่สามารถเข้าเทียบท่า 80 เมตร อัตราการกินน้ำลึกสูงสุดที่สามารถเข้ามาเทียบได้ 10 เมตร

5. **อ่าวฉลอง มารีน่า (Ao Chalong Marina)** ที่อยู่ 46/20 ตำบลฉลอง อำเภอเมืองภูเก็ต จังหวัดภูเก็ต 83130 จำนวนที่จอดเรือในน้ำ 44 ลำ ความยาวเรือสูงสุดที่สามารถเข้าเทียบท่า 30 เมตร อัตราการกินน้ำลึกสูงสุดที่สามารถเข้ามาเทียบได้ 2 เมตร (ที่มา : สำนักงานเจ้าท่าภูมิภาคสาขาภูเก็ต เดือนกันยายน 2564 อ้างถึงในแผนพัฒนาจังหวัดภูเก็ต (พ.ศ. 2566 - 2570))

(ค) การคมนาคมทางอากาศ

การคมนาคมทางอากาศ มีท่าอากาศยานภูเก็ต ซึ่งมีบทบาทสำคัญในการขนส่งสินค้าและผู้โดยสาร เชื่อมโยงทั้งภายในประเทศและต่างประเทศโดยตรง ทั้งนี้ด้วยสถานการณ์โควิด - 19 (Covid -19) ทำให้มี แนวโน้มลดลง (ที่มา : การท่าอากาศยานภูเก็ต, บริษัท ท่าอากาศยานไทย จำกัด (มหาชน) ณ สิงหาคม 2564 อ้างอิงในแผนพัฒนาจังหวัดภูเก็ต (พ.ศ. 2566 - 2570)) ดังตารางที่ 3-29

ตารางที่ 3-29 สถิติเที่ยวบินและจำนวนผู้โดยสารทั้งในและระหว่างประเทศ ณ ท่าอากาศยานนานาชาติภูเก็ตในปีงบประมาณ พ.ศ. 2557 – 2561

ปี พ.ศ.	จำนวนเที่ยวบิน		จำนวนผู้โดยสาร						
	จำนวน	เพิ่ม/ลด (%)	เข้า 1	ออก 2	รวม 1+2	เพิ่ม/ลด (%)	ผ่าน	รวมทั้งสิ้น	เพิ่ม/ลด (%)
2557	74,501	6.13	5,618,851	5,651,131	11,269,982	2.78	5,823	11,275,805	2.70
2558	82,000	10.07	6,252,009	6,273,855	12,525,864	11.14	12,178	12,538,042	11.19
2559	94,989	15.84	7,351,941	7,365,088	14,717,029	17.49	4,981	14,722,010	17.42
2560	96,577	10.49	7,535,166	7,517,970	15,053,136	10.21	25,083	15,078,219	10.35
2561	116,487	11.10	9,116,163	9,124,951	18,241,114	21.18	20,042	18,261,156	12.51
2562	115,576	-2.29	9,075,065	9,037,421	18,112,486	- 0.51	5,954	18,118,440	-0.57
2563	38,848	-67.16	2,588,633	2,836,784	5,425,417	-70.20	4,291	5,429,708	-70.20
2564	9,167	-92.07	416,903	428,573	845,476	-95.33	3,930	849,406	-95.31

ที่มา : การท่าอากาศยานภูเก็ต, บริษัท ท่าอากาศยานไทย จำกัด (มหาชน) ณ สิงหาคม 2564

* ปี พ.ศ. 2564 ข้อมูล ณ เดือนสิงหาคม 2564

2) การเข้าถึงพื้นที่โครงการ

การเข้าถึงโครงการสามารถเดินทางโดยทางรถยนต์ได้อย่างสะดวก ซึ่งสามารถเดินทางเข้าสู่พื้นที่โครงการได้ 4 เส้นทาง ดังนี้

เส้นทางที่ 1 จากสี่แยกโลตัสมุ่งหน้าสู่เทศบาลเมืองกะทู้ เป็นระยะทางประมาณ 2.24 กิโลเมตร จะพบสี่แยกร้านอาหารมูมเมืองลุง ให้เลี้ยวขวา และขับตรงไปเป็นระยะทางประมาณ 260 เมตร จะถึงพื้นที่โครงการ อยู่ด้านซ้ายมือ

เส้นทางที่ 2 จากสี่แยกสี่ก่องมูมมุ่งหน้าสู่เทศบาลเมืองกะทู้ เป็นระยะทางประมาณ 2 กิโลเมตร จะพบสี่แยกร้านอาหารมูมเมืองลุง ให้เลี้ยวซ้าย และขับตรงไปเป็นระยะทางประมาณ 260 เมตร จะถึงพื้นที่โครงการ อยู่ด้านซ้ายมือ

เส้นทางที่ 3 จากสี่แยกสี่ก่องมูมมุ่งหน้าสู่เทศบาลเมืองกะทู้ จะผ่าน เรด เม้าเท่น กอล์ฟ คลับ ให้ไปตามเส้นทางอีกเป็นระยะทางประมาณ 3.8 กิโลเมตร จะพบจุดกัลบริด ให้แล้วเลี้ยวกลับและขับตรงไปเป็นระยะทางประมาณ 140 เมตร จะถึงพื้นที่โครงการ อยู่ด้านซ้ายมือ

เส้นทางที่ 4 จากสี่แยกศูนย์พัฒนาเด็กเล็กบ้านเกิดโฮมมุ่งหน้าสู่เทศบาลเมืองกะทู้ เป็นระยะทางประมาณ 1.15 กิโลเมตร จะพบสี่แยกร้านอาหารมูมเมืองลุง ให้ตรงไปมุ่งหน้าหน้าเทศบาลเมืองกะทู้ เป็นระยะทางประมาณ 260 เมตร จะถึงพื้นที่โครงการ อยู่ด้านซ้ายมือ

3) สภาพการจราจรบริเวณโครงการ

ถนนที่มุ่งหน้าเข้าสู่พื้นที่โครงการ คือ ถนนวิจิตสงคราม (รูปที่ 3-38) มีสภาพผิวทางจราจรเป็นถนนลาดยาง มีเกาะกลาง ออกแบบให้รถวิ่งสวนทางไป-กลับ ด้านละ 2 ช่องจราจร กว้างประมาณ 19.00 เมตร

บริษัทที่ปรึกษาได้ทำการศึกษาปริมาณการจราจรบริเวณ ถนนวิจิตสงคราม วันหยุด คือ วันอาทิตย์ ที่ 18 กันยายน 2565 และในช่วงวันธรรมดา คือ วันจันทร์ที่ 19 กันยายน 2565 ในช่วงเวลา 07.00-19.00 น. โดยจำแนกประเภทยานพาหนะออกเป็น 8 ประเภท ดังนี้

- รถจักรยาน 2 ล้อ และ 3 ล้อ
- รถจักรยานยนต์และรถสามล้อเครื่อง
- รถยนต์นั่งส่วนบุคคลและรถแท็กซี่
- รถยนต์โดยสาร 4 ล้อ/รถตู้/รถเมล์เล็ก
- รถยนต์โดยสาร 6 ล้อ
- รถบรรทุกขนาดเล็ก 4 ล้อ
- รถบรรทุกขนาดกลาง 6 ล้อ
- รถบรรทุกขนาด 10 ล้อ หรือรถพ่วง

ผลการตรวจนับปริมาณการจราจรบนถนนวิจิตสงคราม แสดงดังตารางที่ 3-30 และซึ่งจากข้อมูลดังกล่าวนำมาปรับปริมาณการจราจร (คัน/ชั่วโมง) ให้เป็นหน่วยเดียวกับรถยนต์นั่งส่วนบุคคล (Passenger Car Unit, PCU) โดยการคูณด้วย Passenger Car Equivalents Factor (PCE Factor) โดยที่

- รถจักรยาน	=	0.25	PCU
- รถจักรยานยนต์และรถสามล้อเครื่อง	=	0.30	PCU
- รถยนต์นั่งส่วนบุคคลและรถแท็กซี่	=	1.00	PCU
- รถยนต์โดยสาร 4 ล้อ/รถตู้/รถเมล์เล็ก	=	1.00	PCU
- รถยนต์โดยสาร 6 ล้อ	=	1.50	PCU
- รถบรรทุกขนาดเล็ก 4 ล้อ	=	1.00	PCU
- รถบรรทุกขนาดกลาง 6 ล้อ	=	1.50	PCU
- รถบรรทุกขนาด 10 ล้อ หรือรถพ่วง	=	1.70	PCU

ปริมาณการจราจรที่ตรวจนับบนถนนวิจิตสงคราม ทางเข้าโครงการ ทั้ง 2 วัน เมื่อแปลงให้เป็นหน่วย PCU แสดงดังตารางที่ 3-31

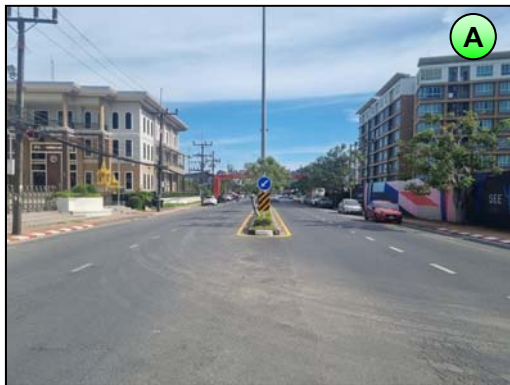

ถนนวิจิตสงคราม

รูปที่ 3-38 สภาพปัจจุบันของถนนบริเวณโครงการ

ที่มา : การสำรวจภาคสนาม, ตุลาคม 2565

ตารางที่ 3-30 ปริมาณการจราจรบนถนนวิจิตรสงคราม

วันอาทิตย์ที่ 18 กันยายน 2565												
รายการรถ/เวลา	07.01- 08.00 น.	08.01- 09.00 น.	09.01- 10.00 น.	10.01- 11.00 น.	11.01- 12.00 น.	12.01- 13.00 น.	13.01- 14.00 น.	14.01- 15.00 น.	15.01- 16.00 น.	16.01- 17.00 น.	17.01- 18.00 น.	18.01- 19.00 น.
รถจักรยาน 2 ล้อ และ 3 ล้อ	6	3	2	0	0	3	9	10	0	3	6	9
รถจักรยานยนต์ และสามล้อเครื่อง	104	199	235	110	197	269	141	190	261	245	299	224
รถยนต์หนึ่ง	128	107	164	223	254	113	185	95	121	202	144	262
รถโดยสาร 4 ล้อ	6	10	2	13	16	7	2	3	10	13	17	10
รถยนต์โดยสารตั้งแต่ 6 ล้อขึ้นไป	0	3	10	0	5	0	0	3	2	2	3	2
รถยนต์บรรทุก 4 ล้อ	26	138	116	93	123	161	131	38	69	131	26	145
รถยนต์บรรทุก 6 ล้อ	7	13	9	16	17	6	2	7	3	9	6	6
รถยนต์บรรทุก 10 ล้อ และรถพ่วง	7	6	10	3	6	2	2	9	13	2	7	3
รวม	284	479	548	458	618	561	472	355	479	607	508	661
วันจันทร์ที่ 19 กันยายน 2565												
รายการรถ/เวลา	07.01- 08.00 น.	08.01- 09.00 น.	09.01- 10.00 น.	10.01- 11.00 น.	11.01- 12.00 น.	12.01- 13.00 น.	13.01- 14.00 น.	14.01- 15.00 น.	15.01- 16.00 น.	16.01- 17.00 น.	17.01- 18.00 น.	18.01- 19.00 น.
รถจักรยาน 2 ล้อ และ 3 ล้อ	7	10	2	3	0	0	0	2	0	0	7	21
รถจักรยานยนต์ และสามล้อเครื่อง	141	302	265	290	233	123	214	148	113	213	278	307
รถยนต์หนึ่ง	92	214	124	255	283	196	121	210	145	248	176	300
รถโดยสาร 4 ล้อ	9	20	13	14	40	10	9	21	13	14	6	10
รถยนต์โดยสารตั้งแต่ 6 ล้อขึ้นไป	0	0	3	2	0	2	0	6	0	3	0	1
รถยนต์บรรทุก 4 ล้อ	117	162	89	124	213	113	72	123	144	213	130	150
รถยนต์บรรทุก 6 ล้อ	7	3	10	9	7	0	3	9	0	3	7	6
รถยนต์บรรทุก 10 ล้อ และรถพ่วง	3	9	13	6	6	3	6	7	10	13	17	6
รวม	376	720	519	703	782	447	425	526	425	707	621	801

ตารางที่ 3-31 ปริมาณการจราจรในหน่วย PCU/ชั่วโมงบน ถนนวิจิตสงคราม

วันอาทิตย์ที่ 18 กันยายน 2565													
ประเภทรถ	เวลา (PCU/ชม.)												
	PCE Factor	07.00- 08.00 น.	08.01- 09.00 น.	09.01- 10.00 น.	10.01- 11.00 น.	11.01- 12.00 น.	12.01- 13.00 น.	13.01- 14.00 น.	14.01- 15.00 น.	15.01- 16.00 น.	16.01- 17.00 น.	17.01- 18.00 น.	18.01- 19.00 น.
1. รถจักรยาน 2 ล้อ และ 3 ล้อ	0.25	2	1	1	0	0	1	2	3	0	1	2	2
2. รถจักรยานยนต์ และสามล้อเครื่อง	0.30	31	60	71	33	59	81	42	57	78	74	90	67
3. รถยนต์นั่ง	1.00	128	107	164	223	254	113	185	95	121	202	144	262
4. รถโดยสาร 4 ล้อ	1.00	6	10	2	13	16	7	2	3	10	13	17	10
5. รถยนต์โดยสารตั้งแต่ 6 ล้อขึ้นไป	1.50	0	5	15	0	8	0	0	5	3	3	5	3
6. รถยนต์บรรทุก 4 ล้อ	1.00	26	138	116	93	123	161	131	38	69	131	26	145
7. รถยนต์บรรทุก 6 ล้อ	1.50	11	20	14	24	26	9	3	11	5	14	9	9
8. รถยนต์บรรทุก 10 ล้อ และรถพ่วง	1.70	12	10	17	5	10	3	3	15	22	3	12	5
รวม		216	351	400	391	496	375	368	227	308	441	305	503
วันจันทร์ที่ 19 กันยายน 2565													
ประเภทรถ	เวลา (PCU/ชม.)												
	PCE Factor	07.00- 08.00 น.	08.01- 09.00 น.	09.01- 10.00 น.	10.01- 11.00 น.	11.01- 12.00 น.	12.01- 13.00 น.	13.01- 14.00 น.	14.01- 15.00 น.	15.01- 16.00 น.	16.01- 17.00 น.	17.01- 18.00 น.	18.01- 19.00 น.
1. รถจักรยาน 2 ล้อ และ 3 ล้อ	0.25	2	3	1	1	0	0	0	1	0	0	2	5
2. รถจักรยานยนต์ และสามล้อเครื่อง	0.30	42	91	80	87	70	37	64	44	34	64	83	92
3. รถยนต์นั่ง	1.00	92	214	124	255	283	196	121	210	145	248	176	300
4. รถโดยสาร 4 ล้อ	1.00	0	0	3	2	0	2	0	6	0	3	0	1
5. รถยนต์โดยสารตั้งแต่ 6 ล้อขึ้นไป	1.50	176	243	134	186	320	170	108	185	216	320	195	225
6. รถยนต์บรรทุก 4 ล้อ	1.00	7	3	10	9	7	0	3	9	0	3	7	6
7. รถยนต์บรรทุก 6 ล้อ	1.50	11	5	15	14	11	0	5	14	0	5	11	9
8. รถยนต์บรรทุก 10 ล้อ และรถพ่วง	1.70	5	15	22	10	10	5	10	12	17	22	29	10
รวม		335	574	389	564	701	410	311	481	412	665	503	648

เมื่อนำมาพิจารณาถึงความหนาแน่นของปริมาณการจราจร โดยใช้ข้อกำหนดของกองวิศวกรรม สำนักผังเมือง ที่ได้ออกแบบให้ถนนวิจิตรสงคราม มีจำนวน 4 ช่องทางจราจร ความกว้างของถนน 19 เมตร (รวมเขตทาง) สามารถรองรับปริมาณการจราจรได้ 3,000 PCU/ชั่วโมง แสดงดังตารางที่ 3-32 เมื่อพิจารณาค่าการจราจรติดขัด แสดงดังตารางที่ 3-33

ตารางที่ 3-32 ความสามารถของช่องจราจรสำหรับการเดินทางสองทิศทาง

ลักษณะ	ปริมาณการจราจร (PCU/ชม.)										
จำนวนช่องจราจร	2	2	2	3	3	4	4	4	6	6	6
ความกว้างช่องจราจร (เมตร)	3.00	3.25	3.50	3.00	3.50	3.00	3.25	3.50	3.00	3.25	3.50
ความกว้างผิวจราจร (เมตร)	6.00	6.50	7.00	9.00	10.50	12.00	13.00	14.00	18.00	19.50	21.00
ถนนสายประธาน	-	-	-	-	-	-	-	6000	-	-	9000
ถนนสายหลัก	1200	1350	1500	2000	2200	4000	4400	4800	6000	6600	7200
ถนนสายรอง	800	1000	1200	1600	1800	2400	2700	3000	4000	4500	5000
ถนนสายย่อย	300- 500	450- 600	600- 750	900- 1100	1100- 1300	1600- 1800	1800- 2000	2000- 2400	2600- 3400	3000- 4000	3200- 4400

ที่มา : การออกแบบและวางผังถนนในเมือง, กองวิศวกรรม สำนักผังเมือง

ตารางที่ 3-33 ค่าการจราจรติดขัด

ระดับการบริการ	ค่าดัชนีการจราจรติดขัด	สภาพการจราจร
A	0.00-0.60	การจราจรคล่องตัว ไม่ติดขัด การหยุดจอดที่ทางแยกมีน้อย
B	0.61-0.70	การจราจรยังคงคล่องตัว มีการติดขัดเล็กน้อย แต่ยังไม่มีการหยุดจอด
C	0.71-0.80	การจราจรยังคงเคลื่อนตัวได้ แต่การเปลี่ยนช่องทางจราจรได้ยากขึ้น ผู้ขับขี่ยานพาหนะเริ่มมีความเครียดขณะขับขี่
D	0.81-0.90	การจราจรเคลื่อนตัวได้ช้าลง เกิดความล่าช้า และความเร็วลดลง
E	0.91-1.00	เกิดความล่าช้าบริเวณจุดตัด และความเร็วเฉลี่ยลดลง อย่างมีนัยสำคัญ
F	มากกว่า 1.00	ขับขี่ด้วยความเร็วต่ำมาก เนื่องจากการติดขัดที่จุดตัด มีการติดขัดเป็นขบวนยาว

ที่มา: Transportation Research Board, 1994

ปริมาณการจราจรบนถนนวิจิตรสงคราม จะเห็นว่าในช่วงเวลาเร่งด่วน ในวันหยุดคือ วันอาทิตย์ที่ 18 กันยายน 2565 ช่วงเวลาเร่งด่วนที่สุดจากการประเมิน คือ ช่วงเย็น (18.01-19.00 น.) มีค่าเท่ากับ 503 PCU/ชั่วโมง สำหรับวันธรรมดา คือ วันจันทร์ที่ 19 กันยายน 2565 ช่วงเวลาเร่งด่วนที่สุดจากการประเมิน คือ ช่วงเที่ยง (11.01-12.00 น.) เท่ากับ 701 PCU/ชั่วโมง แสดงดังตารางที่ 3-34

ตารางที่ 3-34 ปริมาณการจราจรบนถนนวิจิตรสงคราม ในช่วงเวลาเร่งด่วนและอัตราส่วนระหว่าง
ปริมาณการจราจร (V) ต่อความสามารถในการรองรับปริมาณการจราจรได้สูงสุด (C)

วัน	ช่วงเวลา	ปริมาณการจราจร (PCU/ชม.)	อัตราส่วนปริมาณการจราจร (V/C Ratio)
วันอาทิตย์ที่ 18 กันยายน 2565	07.01-08.00	216	0.072
	08.01-09.00	351	0.117
	09.01-10.00	400	0.133
	10.01-11.00	391	0.130
	11.01-12.00	496	0.165
	12.01-13.00	375	0.125
	13.01-14.00	368	0.123
	14.01-15.00	227	0.076
	15.01-16.00	308	0.103
	16.01-17.00	441	0.147
	17.01-18.00	305	0.102
	18.00-19.00	503	0.168
วันจันทร์ที่ 19 กันยายน 2565	07.01-08.00	335	0.112
	08.01-09.00	574	0.191
	09.01-10.00	389	0.130
	10.01-11.00	564	0.188
	11.01-12.00	701	0.234
	12.01-13.00	410	0.137
	13.01-14.00	311	0.104
	14.01-15.00	481	0.160
	15.01-16.00	412	0.137
	16.01-17.00	665	0.222
	17.01-18.00	503	0.168
	18.00-19.00	648	0.216

สภาพการจราจรบนถนนวิจิตรสงคราม ในวันหยุดคือ วันอาทิตย์ที่ 18 กันยายน 2565 สภาพการจราจรตลอดทั้งวันคล่องตัว ไม่ติดขัด การหยุดจอดที่ทางแยกมีน้อย และวันธรรมดา คือ วันจันทร์ที่ 19 กันยายน 2565 สภาพการจราจรตลอดทั้งวันคล่องตัว ไม่ติดขัด การหยุดจอดที่ทางแยกมีน้อย แสดงดังตารางที่ 3-35

ตารางที่ 3-35 สภาพการจราจรบนถนนวิจิตรสงคราม ณ ช่วงเวลาต่าง ๆ

วันอาทิตย์ที่ 18 กันยายน 2565		
เวลา	ค่า V/C Ratio	ค่าการจราจรติดขัด *
07.01-08.00	0.072	การจราจรคล่องตัว ไม่ติดขัด การหยุดจอดที่ทางแยกมีน้อย
08.01-09.00	0.117	การจราจรคล่องตัว ไม่ติดขัด การหยุดจอดที่ทางแยกมีน้อย
09.01-10.00	0.133	การจราจรคล่องตัว ไม่ติดขัด การหยุดจอดที่ทางแยกมีน้อย
10.01-11.00	0.130	การจราจรคล่องตัว ไม่ติดขัด การหยุดจอดที่ทางแยกมีน้อย
11.01-12.00	0.165	การจราจรคล่องตัว ไม่ติดขัด การหยุดจอดที่ทางแยกมีน้อย
12.01-13.00	0.125	การจราจรคล่องตัว ไม่ติดขัด การหยุดจอดที่ทางแยกมีน้อย
13.01-14.00	0.123	การจราจรคล่องตัว ไม่ติดขัด การหยุดจอดที่ทางแยกมีน้อย
14.01-15.00	0.076	การจราจรคล่องตัว ไม่ติดขัด การหยุดจอดที่ทางแยกมีน้อย
15.01-16.00	0.103	การจราจรคล่องตัว ไม่ติดขัด การหยุดจอดที่ทางแยกมีน้อย
16.01-17.00	0.147	การจราจรคล่องตัว ไม่ติดขัด การหยุดจอดที่ทางแยกมีน้อย
17.01-18.00	0.102	การจราจรคล่องตัว ไม่ติดขัด การหยุดจอดที่ทางแยกมีน้อย
18.00-19.00	0.168	การจราจรคล่องตัว ไม่ติดขัด การหยุดจอดที่ทางแยกมีน้อย
วันจันทร์ที่ 19 กันยายน 2565		
เวลา	ค่า V/C Ratio	ค่าการจราจรติดขัด *
07.01-08.00	0.112	การจราจรคล่องตัว ไม่ติดขัด การหยุดจอดที่ทางแยกมีน้อย
08.01-09.00	0.191	การจราจรคล่องตัว ไม่ติดขัด การหยุดจอดที่ทางแยกมีน้อย
09.01-10.00	0.130	การจราจรคล่องตัว ไม่ติดขัด การหยุดจอดที่ทางแยกมีน้อย
10.01-11.00	0.188	การจราจรคล่องตัว ไม่ติดขัด การหยุดจอดที่ทางแยกมีน้อย
11.01-12.00	0.234	การจราจรคล่องตัว ไม่ติดขัด การหยุดจอดที่ทางแยกมีน้อย
12.01-13.00	0.137	การจราจรคล่องตัว ไม่ติดขัด การหยุดจอดที่ทางแยกมีน้อย
13.01-14.00	0.104	การจราจรคล่องตัว ไม่ติดขัด การหยุดจอดที่ทางแยกมีน้อย
14.01-15.00	0.160	การจราจรคล่องตัว ไม่ติดขัด การหยุดจอดที่ทางแยกมีน้อย
15.01-16.00	0.137	การจราจรคล่องตัว ไม่ติดขัด การหยุดจอดที่ทางแยกมีน้อย
16.01-17.00	0.222	การจราจรคล่องตัว ไม่ติดขัด การหยุดจอดที่ทางแยกมีน้อย
17.01-18.00	0.168	การจราจรคล่องตัว ไม่ติดขัด การหยุดจอดที่ทางแยกมีน้อย
18.00-19.00	0.216	การจราจรคล่องตัว ไม่ติดขัด การหยุดจอดที่ทางแยกมีน้อย

หมายเหตุ * เทียบกับเกณฑ์ของ Transportation Research Board

3.3.7 การใช้ประโยชน์ที่ดิน

- การใช้ประโยชน์ที่ดินตามกฎหมายกระทรวงให้ใช้บังคับผังเมืองรวมจังหวัดภูเก็ต พ.ศ. 2554 และ (ฉบับที่ 4) พ.ศ. 2558

จากการตรวจสอบการใช้ประโยชน์ที่ดินของโครงการ พบว่า โครงการตั้งอยู่ตามกฎหมายกระทรวงให้ใช้บังคับผังเมืองรวมจังหวัดภูเก็ต พ.ศ.2554 และฉบับแก้ไขเพิ่มเติม (ฉบับที่ 4) พ.ศ. 2558 ออกตามความในพระราชบัญญัติการผังเมือง พ.ศ.2518 ซึ่งได้กำหนดที่ดินบริเวณโครงการเป็นพื้นที่อยู่อาศัยหนาแน่นปานกลาง (สีส้ม) บริเวณหมายเลข 2.20 (รูปที่ 3-39 และภาคผนวก ค) มีข้อกำหนดดังนี้

ข้อ 6 การใช้ประโยชน์ที่ดินตามแผนผังกำหนดการใช้ประโยชน์ที่ดินตามที่ได้จำแนกประเภทและแสดงโครงการคมนาคมและขนส่งท้ายกฎกระทรวงนี้ ให้เป็นไปตามต่อไปนี้

(2) ที่ดินในบริเวณหมายเลข 2.1 ถึงหมายเลข 2.24/1 ที่ดินในบริเวณหมายเลข 2.25 ถึงหมายเลข 2.41 ที่กำหนดไว้เป็นสีส้ม ให้เป็นที่ดินประเภทที่อยู่อาศัยหนาแน่นปานกลาง

ข้อ 8 ที่ดินประเภทที่อยู่อาศัยหนาแน่นปานกลาง ให้ใช้ประโยชน์ที่ดินเพื่อการอยู่อาศัย การท่องเที่ยว สถาบันราชการ การสาธารณูปโภคและสาธารณูปการเป็นส่วนใหญ่ สำหรับการให้ประโยชน์ที่ดินเพื่อกิจการอื่น ให้ใช้ได้ไม่เกินร้อยละห้าสิบของแปลงที่ดินที่ยื่นขออนุญาต

ที่ดินประเภทนี้ ห้ามใช้ประโยชน์ที่ดินเพื่อกิจการตามที่กำหนด ดังต่อไปนี้

(1) โรงงานทุกจำพวกตามกฎหมายว่าด้วยโรงงาน เว้นแต่โรงงานที่ประกอบกิจการโดยไม่ก่อเหตุรำคาญตามกฎหมายว่าด้วยการสาธารณสุข หรือไม่เป็นมลพิษต่อชุมชนหรือสิ่งแวดล้อม ตามกฎหมายว่าด้วยการส่งเสริมและรักษาคุณภาพสิ่งแวดล้อมแห่งชาติ

(2) คลังน้ำมันและสถานที่เก็บรักษาน้ำมัน ลักษณะที่สาม ตามกฎหมายว่าด้วยการควบคุมน้ำมันเชื้อเพลิง เพื่อการจำหน่าย

(3) คลังก๊าซปิโตรเลียมเหลว สถานที่บรรจุก๊าซปิโตรเลียมเหลวประเภทโรงบรรจุ สถานที่บรรจุก๊าซปิโตรเลียมเหลวประเภทห้องบรรจุ และสถานที่เก็บรักษาก๊าซปิโตรเลียมเหลวประเภทโรงเก็บ ตามกฎหมายว่าด้วยการควบคุมน้ำมันเชื้อเพลิง

(4) เลี้ยงม้า โค กระบือ สุกร แพะ แกะ ห่าน เป็ด ไก่ ภู จระเข้ หรือสัตว์ป่า ตามกฎหมายว่าด้วยการสงวนและคุ้มครองสัตว์ป่า เพื่อการค้า

(5) สุสานและฌาปนสถานตามกฎหมายว่าด้วยสุสานและฌาปนสถาน

(6) โรงฆ่าสัตว์

(7) ไซโลเก็บผลผลิตทางการเกษตร

(8) กำจัดมูลฝอย

(9) ซั้วขายหรือเก็บเศษวัสดุ



1. เขตสีเหลือง		ที่ดินประเภทที่อยู่อาศัยหนาแน่นน้อย			
✓ 2. เขตสีส้ม		ที่ดินประเภทที่อยู่อาศัยหนาแน่นปานกลาง			
3. เขตสีแดง		ที่ดินประเภทพาณิชยกรรมและที่อยู่อาศัยหนาแน่นมาก			
5. เขตสีม่วงอ่อน		ที่ดินประเภทอุตสาหกรรมเฉพาะกิจ			
6. เขตสีเขียว		ที่ดินประเภทชนบทและเกษตรกรรม			
7. เขตสีเขียวอ่อน		ที่ดินประเภทที่โล่งเพื่อนันทนาการและการรักษาคุณภาพสิ่งแวดล้อม			
8. เขตสีเขียวอ่อนมีเส้นทแยงสีขาว		ที่ดินประเภทอนุรักษ์ป่าไม้			
9. เขตสีเขียวมะกอก		ที่ดินประเภทสถาบันการศึกษา			
10. เขตสีฟ้า		ที่ดินประเภทที่โล่งเพื่อการรักษาคุณภาพสิ่งแวดล้อม การท่องเที่ยวและการประมง			
11. เขตสีฟ้ามีเส้นทแยงสีขาว		ที่ดินประเภทที่โล่งเพื่อนันทนาการและการรักษาคุณภาพสิ่งแวดล้อมชายฝั่งทะเล			
12. เขตสีฟ้ามีเส้นทแยงสีน้ำเงินอ่อน		ที่ดินประเภทอนุรักษ์ทรัพยากรธรรมชาติและ การรักษาคุณภาพสิ่งแวดล้อมชายฝั่งทะเล			
14. เขตสีเทาอ่อน		ที่ดินประเภทสถาบันศาสนา			
15. เขตสีน้ำเงิน		ที่ดินประเภทสถาบันราชการ การสาธารณสุข และการสาธารณูปการ			
16. เขตสีชมพู		ที่ดินประเภทโครงการคมนาคมและขนส่ง			

เครื่องหมาย	
-----	เขตอำเภอ
-----	เขตเทศบาล
++ + + +	แนวเขตป่าสงวนแห่งชาติ แนวเขตอุทยานแห่งชาติ
=====	แนวเขตอุทยาน แนวเขตรักษาพันธุ์สัตว์ป่า
=====	ถนนเดิม
=====	ถนนเดิมขยาย
=====	ถนนโครงการ
=====	สะพาน
=====	แม่น้ำ คลอง ห้วย
=====	อ่างเก็บน้ำ หนอง บึง
=====	ภูเขา ควบ เนิน
△	หลักหมุดผังเมืองเนวอนน โครงการ
ม.	เมตร

รูปที่ 3-39 ที่ตั้งโครงการตามกฎกระทรวงให้ใช้บังคับผังเมืองรวมจังหวัดภูเก็ต พ.ศ. 2554

ที่มา : หนังสือเรื่อง ขอความอนุเคราะห์ตรวจสอบการใช้ประโยชน์ที่ดินตามผังเมืองรวม , สำนักงานโยธาธิการและผังเมือง จังหวัดภูเก็ต, 2564

ที่ดินประเภทนี้ในแนวเขตอุทยานแห่งชาติ ให้ใช้ประโยชน์ที่ดินเพื่อการสงวนและคุ้มครอง ดูแลรักษา หรือ บำรุงป่าไม้ สัตว์ป่า ต้นน้ำ ลำธาร และทรัพยากรธรรมชาติอื่น ๆ ตามมติคณะรัฐมนตรีและกฎหมาย เกี่ยวกับการป่าไม้ การสงวนและคุ้มครองสัตว์ป่า และการส่งเสริมและรักษาคุณภาพสิ่งแวดล้อมแห่งชาติ

● การใช้ประโยชน์ที่ดินตามข้อกำหนดเขตพื้นที่และมาตรการคุ้มครองสิ่งแวดล้อม

จากการตรวจสอบที่ตั้งโครงการเบื้องต้นตามข้อกำหนดเขตพื้นที่และมาตรการคุ้มครอง สิ่งแวดล้อมโดยทรัพยากรธรรมชาติและสิ่งแวดล้อมจังหวัดภูเก็ต พบว่า พื้นที่โครงการตั้งอยู่ในบริเวณที่ 8 ตามแผนที่แนบท้ายประกาศกระทรวงทรัพยากรธรรมชาติและสิ่งแวดล้อม เรื่องกำหนดเขตพื้นที่และ มาตรการคุ้มครองสิ่งแวดล้อม ในบริเวณจังหวัดภูเก็ต พ.ศ. 2560 และ ฉบับที่ 2 พ.ศ. 2563 (รูปที่ 3-40 และภาคผนวก ค) มีมาตรการคุ้มครองสิ่งแวดล้อม ดังนี้

ข้อ 4 ให้จำแนกพื้นที่ตามข้อ 3 เป็น 9 บริเวณ ตามแผนที่ท้ายประกาศนี้ โดยมีรายละเอียด ดังนี้

บริเวณที่ 8 หมายถึง พื้นที่ในเกาะภูเก็ตและเกาะบริวารต่างๆ นอกจากบริเวณที่ 1 ถึงบริเวณที่

7

ข้อ 5 ในพื้นที่ตามข้อ 4 ห้ามก่อสร้าง ดัดแปลง หรือเปลี่ยนแปลงการใช้อาคารใดๆ ให้เป็นอาคาร ดังต่อไปนี้

(1) โรงงานทุกประเภทหรือทุกชนิดตามกฎหมายว่าด้วยโรงงาน หรือโรงงานตามประเภท ชนิด จำพวก และข้อกำหนดเพิ่มเติมในบัญชี 1 ท้ายประกาศนี้

(ก) โรงงานจำพวกที่ 1 ตามกฎหมายว่าด้วยโรงงาน หรือโรงงานตามประเภท ชนิด จำพวก และข้อกำหนดเพิ่มเติมในบัญชี 1 ท้ายประกาศนี้

(ข) โรงงานในเขตที่ดินประเภทอุตสาหกรรมเฉพาะกิจหรือประเภทอุตสาหกรรมและ คลังสินค้าตามกฎหมายกระทรวงให้ใช้บังคับผังเมืองรวมจังหวัดภูเก็ต แต่ต้องไม่เป็นโรงงานจำพวกที่ 2 และ จำพวกที่ 3 ตามประเภทและชนิดที่กำหนดในบัญชี 2 ท้ายประกาศนี้

(ค) โรงงานที่จำเป็นต้องก่อสร้างทดแทนโรงงานที่มีอยู่เดิมบนพื้นที่เดิม

ทั้งนี้ โรงงานตาม (ก) (ข) และ (ค) จะต้องมีการแจ้งหรืออุปกรณ์เพื่อควบคุมมลพิษ หรือแก้ไขปัญหาสิ่งแวดล้อมให้เป็นไปตามมาตรฐานที่กฎหมายกำหนด

(2) โรงฆ่าสัตว์ เว้นแต่การก่อสร้างทดแทนของเดิมพร้อมด้วยระบบบำบัดและการจัดการของเสีย ตามมาตรฐานที่กฎหมายกำหนดบนพื้นที่เดิม หรือพื้นที่ใหม่ที่ได้ชัดเจนกับกฎกระทรวงให้ใช้บังคับผัง เมืองรวมจังหวัดภูเก็ต

(3) ฆาปนสถาน เว้นแต่จำเป็นต้องก่อสร้างทดแทนฆาปนสถานที่มีอยู่เดิมบนพื้นที่เดิมโดยต้องมี เครื่องจักรหรืออุปกรณ์เพื่อควบคุมมลพิษหรือแก้ไขปัญหาสิ่งแวดล้อมให้เป็นไปตามมาตรฐานที่กฎหมาย กำหนด

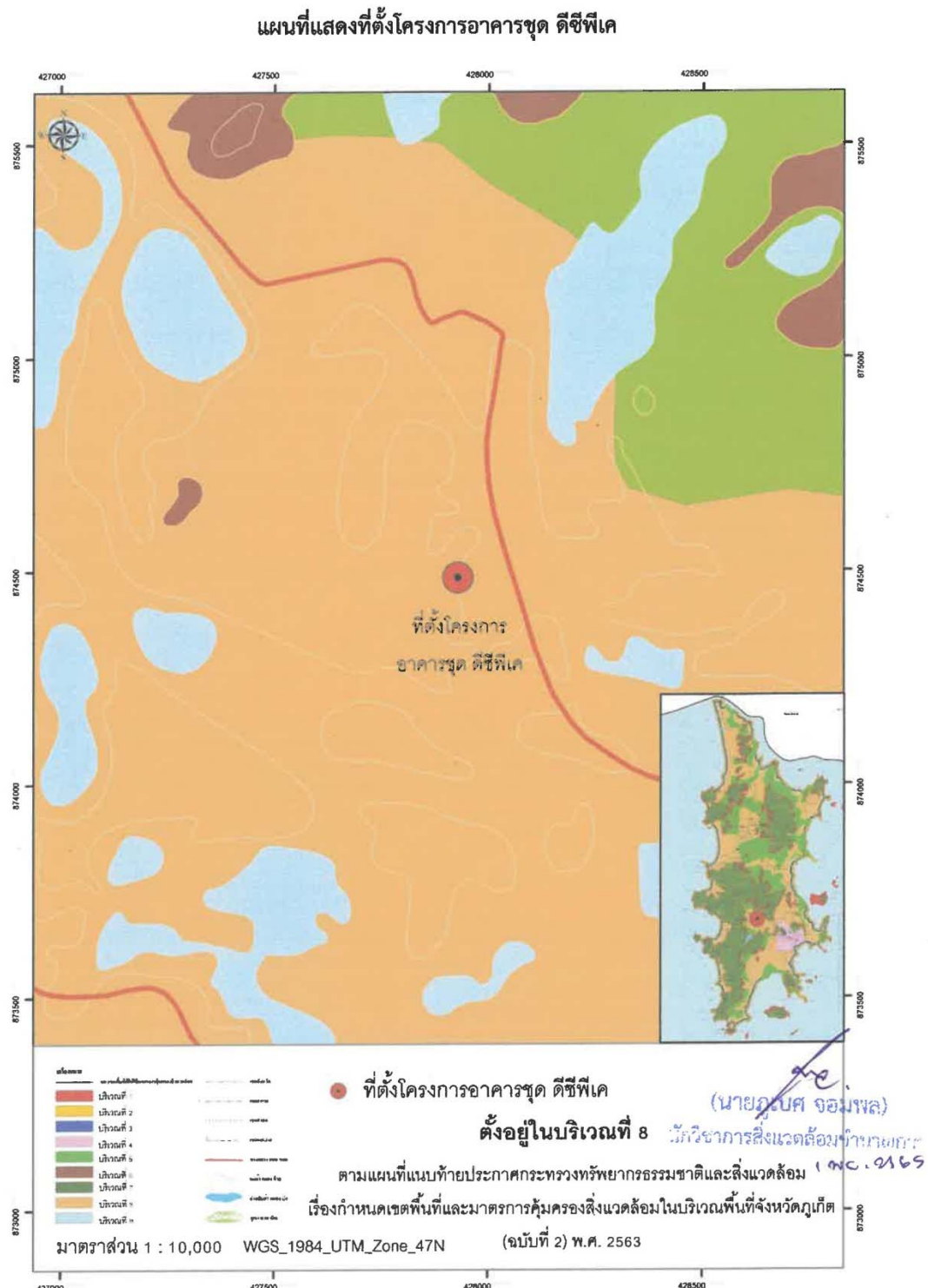

รูปที่ 3-40 ที่ตั้งโครงการตามเขตพื้นที่คุ้มครองสิ่งแวดล้อมจังหวัดภูเก็ต

ที่มา : หนังสือแจ้งผลการตรวจสอบที่ตั้งโครงการเบื้องต้น ตามประกาศทรัพยากรธรรมชาติและสิ่งแวดล้อม เรื่องกำหนดเขตพื้นที่และมาตรการคุ้มครองสิ่งแวดล้อมในบริเวณพื้นที่จังหวัดภูเก็ต (ฉบับที่ 2) พ.ศ. 2563, สำนักงานทรัพยากรธรรมชาติและสิ่งแวดล้อมจังหวัดภูเก็ต, 2565

(4) สุสาน เว้นแต่ในกรณีสุสานเดิมนั้นได้ใช้ประโยชน์เต็มพื้นที่แล้ว จึงจะก่อสร้างสุสานบนพื้นที่ใหม่ได้ โดยต้องมีระยะห่างจากแนวชายฝั่งทะเลไม่น้อยกว่า 1,000 เมตร และมีระยะห่างจากแหล่งน้ำสาธารณะหรือบ่อน้ำเพื่อการบริโภคไม่น้อยกว่า 300 เมตร

(5) คลังน้ำมันและสถานที่การเก็บรักษาน้ำมัน ลักษณะที่สาม ตามกฎหมายว่าด้วยการควบคุมน้ำมันเชื้อเพลิง เพื่อจำหน่าย

(6) คลังก๊าซปิโตรเลียมเหลว สถานที่บรรจุก๊าซปิโตรเลียมเหลวประเภทโรงบรรจุ สถานที่บรรจุก๊าซปิโตรเลียมเหลวประเภทห้องบรรจุ และสถานที่เก็บรักษาก๊าซปิโตรเลียมเหลวประเภทโรงเก็บตามกฎหมายว่าด้วยการควบคุมน้ำมันเชื้อเพลิง

(7) อาคารเลี้ยงนกแอ่นกินรัง

ข้อ 7 ในพื้นที่ตามข้อ 4 การก่อสร้าง ดัดแปลง หรือเปลี่ยนแปลงการใช้อาคารให้เป็นไปตามหลักเกณฑ์ดังต่อไปนี้

(1) ต้องมีระยะห่างจากแนวชายฝั่งทะเลไม่น้อยกว่า 20 เมตร หรือต้องมีระยะห่างจาก แนวชายเกาะต่าง ๆ ไม่น้อยกว่า 20 เมตร กรณีที่เกาะนั้นไม่มีชายฝั่งทะเล

(9) พื้นที่บริเวณที่ 8 ให้ทำได้เฉพาะอาคารที่มีความสูงไม่เกิน 23 เมตร และต้องมี

(ก) ที่ว่างไม่น้อยกว่าร้อยละ 30 ของที่ดินแปลงที่ขออนุญาตสำหรับอาคารประเภทบ้านเดี่ยว บ้านแฝด อาคารสาธารณะ อาคารอยู่อาศัยรวม หรือสำนักงาน

(ข) ที่ว่างไม่น้อยกว่าร้อยละ 10 ของที่ดินแปลงที่ขออนุญาตสำหรับอาคารประเภทห้องแถว ตึกแถว บ้านแถว หรืออาคารพาณิชย์

ข้อ 8 การก่อสร้าง ดัดแปลง หรือเปลี่ยนแปลงการใช้อาคารในพื้นที่ที่มีความลาดชันในบริเวณที่ 1 บริเวณที่ 2 บริเวณที่ 3 บริเวณที่ 4 บริเวณที่ 5 บริเวณที่ 6 และบริเวณที่ 8 ให้เป็นไป ตามหลักเกณฑ์ดังต่อไปนี้

(2) พื้นที่บริเวณที่ 2 บริเวณที่ 3 บริเวณที่ 4 บริเวณที่ 5 และบริเวณที่ 8 ที่มีความลาดชันตั้งแต่ร้อยละ 20 ถึงร้อยละ 35 ให้ทำได้เฉพาะอาคารประเภทบ้านเดี่ยวหรืออาคารเดี่ยวที่มีความสูงไม่เกิน 12 เมตร กรณีขนาดที่ดินแปลงที่ขออนุญาตมีเนื้อที่ตั้งแต่ 100 ตารางวา ขึ้นไป ให้มีพื้นที่อาคารคลุมดินต่อหลังไม่เกิน 90 ตารางเมตร และมีที่ว่างที่น้ำซึมผ่านได้ไม่น้อยกว่าร้อยละ 70 ของที่ดิน และกรณีขนาดที่ดินแปลงที่ขออนุญาตมีเนื้อที่น้อยกว่า 100 ตารางวา ให้มีพื้นที่อาคารคลุมดินต่อหลังไม่เกิน 70 ตารางเมตร และมีที่ว่างที่น้ำซึมผ่านได้ไม่น้อยกว่าร้อยละ 50 ของที่ดิน

(3) พื้นที่ที่มีความลาดชันเกินกว่าร้อยละ 35 ห้ามปรับสภาพพื้นที่ก่อสร้างหรือดัดแปลงอาคารใด ๆ

การปรับสภาพพื้นที่และที่ว่างตามวรรคหนึ่ง (1) และ (2) ให้เป็นไปตามหลักเกณฑ์ ดังต่อไปนี้

(1) ให้ปรับตามแนวนอนต่อแนวตั้งในอัตราส่วนไม่เกิน 2 : 1 ส่วน

(2) มีความลึกหรือสูงไม่เกิน 1 เมตร เว้นแต่เพื่อการก่อสร้างระบบฐานรากอาคาร หรือบ่อเก็บน้ำใต้ดิน

(3) ไม่เป็นอันตรายต่อรากและลำต้นของต้นไม้ที่ขึ้นตามธรรมชาติที่มีขนาดความโตวัดโดยรอบลำต้นตั้งแต่ 50 เซนติเมตรขึ้นไป ซึ่งวัดจากระดับพื้นดิน 130 เซนติเมตร และ

(4) ไม่เคลื่อนย้ายหรือทำลายหินดานทั้งที่อยู่ใต้พื้นดิน ระดับพื้นดิน หรือโผล่พื้นดิน

(5) ที่ว่างต้องมีพื้นที่สีเขียวที่เป็นไม้ยืนต้นและเป็นพันธุ์ไม้ท้องถิ่นไม่น้อยกว่าร้อยละ 50 ของที่ว่าง

ข้อ 9 การวัดความสูงของอาคารในพื้นที่บริเวณที่ 1 บริเวณที่ 2 บริเวณที่ 3 บริเวณที่ 4 บริเวณที่ 5 บริเวณที่ 6 และบริเวณที่ 8 ให้เป็นไปตามหลักเกณฑ์ ดังต่อไปนี้

(1) กรณีที่ไม่มีการปรับระดับพื้นดินหรือมีการปรับระดับพื้นดินต่ำกว่าถนนสาธารณะในบริเวณที่ก่อสร้าง ให้วัดจากระดับพื้นดินที่ก่อสร้าง

(2) กรณีที่มีการปรับระดับพื้นดินเท่ากับหรือสูงกว่าถนนสาธารณะ ให้วัดจากระดับถนนสาธารณะ

(3) กรณีที่มีห้องใต้ดินซึ่งค่าระดับเป็นลบ ให้วัดจากระดับพื้นดินที่ก่อสร้างตาม (1) หรือระดับถนนสาธารณะตาม (2) แล้วแต่กรณี

(4) กรณีที่พื้นดินเป็นเชิงลาด ให้วัดจากระดับพื้นดินที่ก่อสร้าง ณ จุดที่ต่ำที่สุดของอาคารหลังนั้น

การวัดความสูงของอาคารให้วัดจากระดับตามวรรคหนึ่งขึ้นไปในแนวตั้งถึงส่วนที่สูงสุดของอาคาร สำหรับอาคารทรงจั่วหรือป็นหยาให้วัดถึงยอดผนังของชั้นสูงสุด

ข้อ 11 ในพื้นที่ตามข้อ 4 ห้ามกระทำการหรือประกอบกิจกรรม ดังต่อไปนี้

(1) การทำเหมืองแร่

(2) การขนส่งหรือลำเลียงวัตถุอันตรายโดยใช้ระบบท่อขนส่ง เว้นแต่ในบริเวณที่กำหนดให้เป็นที่ดินประเภทอุตสาหกรรมเฉพาะกิจหรือประเภทอุตสาหกรรมและคลังสินค้า ตามกฎกระทรวงให้ใช้บังคับผังเมืองรวมจังหวัดภูเก็ต

(3) การถม ปรับพื้นที่ หรือปิดกั้น ซึ่งทำให้แหล่งน้ำสาธารณะในแผ่นดินและแหล่งน้ำในชุมชนเหมืองดินขึ้น หรือเปลี่ยนทิศทางหรือทำให้น้ำในแหล่งน้ำนั้นไม่อาจไหลไปได้ตามปกติ

(4) การกระทำใด ๆ ที่เป็นการเปลี่ยนสภาพธรรมชาติของพื้นที่พรุ และป่าชายเลน เว้นแต่

(ก) การดำเนินการของส่วนราชการ รัฐวิสาหกิจ หรือหน่วยงานอื่นของรัฐเพื่อการศึกษาวิจัยทางวิชาการ การคุ้มครอง การฟื้นฟู การเพาะพันธุ์พืชและสัตว์น้ำ โดยต้องได้รับอนุญาตตามกฎหมายที่เกี่ยวข้อง

(ข) การดำเนินการของส่วนราชการ รัฐวิสาหกิจ หรือหน่วยงานอื่นของรัฐในพื้นที่ป่าชายเลนที่ได้รับการผ่อนผันจากคณะรัฐมนตรีให้ใช้ประโยชน์ได้ และได้รับอนุญาตตามกฎหมายที่เกี่ยวข้องโดยต้องได้รับความเห็นจากคณะกรรมการตามข้อ 17 เพื่อนำไปประกอบการขออนุญาต ทั้งนี้ ให้แนบรายละเอียดของโครงการหรือกิจการ และมาตรการป้องกันและแก้ไขผลกระทบสิ่งแวดล้อมเพื่อประกอบการขอรับความเห็นจากคณะกรรมการตามข้อ 17 ด้วย

(5) การขุดลอกร่องน้ำ เว้นแต่เป็นการบำรุงรักษาทางน้ำ หรือการดำเนินการเพื่อความปลอดภัยในการเดินเรือ

(6) การปลูกสร้างสิ่งล่วงล้ำลำน้ำ เว้นแต่

(ก) กรณีที่ได้รับอนุญาตตามกฎหมายว่าด้วยการเดินเรือในน่านน้ำไทย

(ข) กระชังเลี้ยงสัตว์น้ำหรือปะการังเทียมที่ได้รับอนุญาตตามกฎหมายที่เกี่ยวข้อง

(7) การปล่อยทิ้งมลพิษลงสู่แหล่งน้ำหรือทะเล เว้นแต่เป็นกรณีที่ได้ผ่านการบำบัดตามมาตรฐานที่กฎหมายกำหนดแล้ว

(8) การจับหรือครอบครองปลาสงวนตามบัญชี 3 ท้ายประกาศนี้ เว้นแต่

(ก) เป็นการกระทำของส่วนราชการ รัฐวิสาหกิจ หรือหน่วยงานอื่นของรัฐเพื่อการศึกษาวิจัยทางวิชาการ การคุ้มครอง การเพาะพันธุ์ การเพาะเลี้ยง หรือกิจการสวนสัตว์ซึ่งได้รับอนุญาตตามกฎหมายที่เกี่ยวข้อง

(ข) เป็นการกระทำของเอกชนเฉพาะการครอบครองเพื่อการเพาะพันธุ์ การเพาะเลี้ยงหรือกิจการสวนสัตว์สาธารณะซึ่งได้รับอนุญาตตามกฎหมายที่เกี่ยวข้อง

(9) การขุด ตัก หรือดูด กรวด ดิน หินผุ ทราย หรือลูกรัง เพื่อการค้าในลักษณะหรือในบริเวณดังต่อไปนี้

(ก) บริเวณที่มีความลาดชันเกินกว่าร้อยละ 35

(ข) พื้นที่ที่มีความสูงจากระดับน้ำทะเลปานกลางเกินกว่า 80 เมตร

(ค) พื้นที่สาธารณสมบัติของแผ่นดินสำหรับพลเมืองใช้ร่วมกัน เว้นแต่ได้รับอนุญาตตามกฎหมายที่เกี่ยวข้อง โดยต้องได้รับความเห็นจากคณะกรรมการตามข้อ 17 เพื่อนำไปประกอบการขออนุญาต ทั้งนี้ ให้แนบรายละเอียดของโครงการหรือกิจการ และมาตรการป้องกันและแก้ไขผลกระทบสิ่งแวดล้อมเพื่อประกอบการขอรับความเห็นจากคณะกรรมการตามข้อ 17 ด้วย

(ง) บริเวณในระยะ 100 เมตร จากริมเขตทางสาธารณะ หรือริมฝั่งตามสภาพธรรมชาติของแม่น้ำ ลำคลอง หรือแหล่งน้ำสาธารณะ

(จ) บริเวณที่มีโครงสร้างทางธรณีวิทยาที่สำคัญหายาก และแหล่งที่มีซากดึกดำบรรพ์

(ฉ) เขตโบราณสถานหรือบริเวณที่มีคุณค่าทางประวัติศาสตร์ โบราณคดี หรือศิลปกรรม

(10) การกระทำใด ๆ ที่ก่อให้เกิดการเปลี่ยนแปลงลักษณะทางธรณีสัณฐานทางด้านกายภาพชีวภาพหรือชีวกายภาพ ในพื้นที่สันทราย สันดอน หน้าผา ปากน้ำ เว้นแต่การกระทำของส่วนราชการ รัฐวิสาหกิจ หรือหน่วยงานอื่นของรัฐ เพื่อป้องกันการกัดเซาะชายฝั่ง หรือเพื่อความปลอดภัยในการเดินเรือ

(11) การกระทำใด ๆ ที่เป็นการทำลายหินดานทั้งที่อยู่ใต้พื้นดิน ระดับพื้นดิน หรือโผล่พ้นดินเว้นแต่เป็นการก่อสร้างอาคารของส่วนราชการ รัฐวิสาหกิจ หรือหน่วยงานอื่นของรัฐที่มีความจำเป็น เพื่อให้บริการสาธารณะและไม่สามารถหลีกเลี่ยงได้

ข้อ 12 ในพื้นที่ตามข้อ 4 การติดตั้งป้ายหรือการก่อสร้างสิ่งใด ๆ ที่สร้างขึ้นสำหรับเพื่อติดตั้งป้าย ต้องได้รับอนุญาตจากหน่วยงานที่เกี่ยวข้องหรือองค์กรปกครองส่วนท้องถิ่น แล้วแต่กรณี ซึ่งการอนุญาตให้เป็นไปตามหลักเกณฑ์ ดังต่อไปนี้

- (1) ให้กระทำได้ในพื้นที่ที่มีความสูงจากระดับน้ำทะเลปานกลางไม่เกิน 40 เมตร หรือพื้นที่ที่มีความลาดชันไม่เกินร้อยละ 35
- (2) ไม่มีลักษณะบดบังทัศนวิสัยหรือทัศนียภาพและต้องเป็นไปตามมาตรฐานที่กฎหมายกำหนด
- (3) ในกรณีที่กระทำในพื้นที่ของเอกชน ให้มีระยะห่างจากที่ดินโดยรอบในแนวราบบนพื้นดินและในอากาศไม่น้อยกว่าสองเท่าของความสูงของป้ายในแนวดิ่ง

ข้อ 15 ในพื้นที่ตามข้อ 4 นอกจากต้องปฏิบัติตามหลักเกณฑ์ที่กำหนดไว้ในประกาศนี้แล้ว ก่อนการก่อสร้าง จัดแปลง หรือเปลี่ยนการใช้อาคาร หรือดำเนินโครงการหรือประกอบกิจการ ให้จัดทำ และเสนอรายงานผลกระทบสิ่งแวดล้อมเบื้องต้นหรือรายงานการวิเคราะห์ผลกระทบสิ่งแวดล้อม แล้วแต่กรณี ต่อสำนักงานนโยบายและแผนทรัพยากรธรรมชาติและสิ่งแวดล้อมตามหลักเกณฑ์ วิธีการ และระเบียบปฏิบัติ ที่กำหนดไว้ตามกฎหมายว่าด้วยการส่งเสริมและรักษาคุณภาพสิ่งแวดล้อม ดังต่อไปนี้

(2) การจัดทำรายงานการวิเคราะห์ผลกระทบสิ่งแวดล้อม

(ก) โครงการหรือกิจการตามประกาศกระทรวงทรัพยากรธรรมชาติและสิ่งแวดล้อม เรื่อง กำหนดประเภทและขนาดโครงการหรือกิจการซึ่งต้องจัดทำรายงานการวิเคราะห์ผลกระทบสิ่งแวดล้อม และหลักเกณฑ์ วิธีการ ระเบียบปฏิบัติ และแนวทางการจัดทำรายงานการวิเคราะห์ผลกระทบสิ่งแวดล้อม และที่แก้ไขเพิ่มเติม

● สภาพการใช้ประโยชน์ที่ดินโดยรอบพื้นที่โครงการในปัจจุบัน

จากการสำรวจสภาพการใช้ประโยชน์ที่ดินปัจจุบันบริเวณพื้นที่ศึกษารัศมี 1 กิโลเมตร โดยรอบพื้นที่โครงการ บริษัทที่ปรึกษาได้ดำเนินการแปลภาพถ่ายดาวเทียม QuickBird จาก www.googleearth.com (เข้าถึงข้อมูลเมื่อวันที่ 20 ตุลาคม 2565) ประกอบกับแผนที่ภูมิประเทศมาตราส่วน 1: 50,000 และการสำรวจภาคสนาม พบว่า บริเวณโดยรอบใช้ประโยชน์ที่ดินส่วนใหญ่เป็นพื้นที่อยู่อาศัย ร้อยละ 27.30 รองลงมาเป็นพื้นที่ป่าละเมาะ/ไม้พุ่ม ร้อยละ 21.38 และพื้นที่บริการท่องเที่ยว ร้อยละ 21.02 ที่เหลือเป็นพื้นที่แหล่งน้ำ, พื้นที่ถนน, พื้นที่หน่วยงานราชการ ศาสนสถาน และสถานศึกษา, พื้นที่ก่อสร้าง และพื้นที่โครงการ คิดเป็นร้อยละ 10.85, 5.20, 4.33, 2.77 และ 0.42 ตามลำดับ การใช้ประโยชน์ที่ดินบริเวณโดยรอบโครงการในรัศมี 1 กิโลเมตร แสดงดังตารางที่ 3-36 และรูปที่ 3-41

สำหรับการใช้ประโยชน์ที่ดินใกล้เคียงพื้นที่โครงการ จากการสำรวจภาคสนาม (เมษายน 2565) พบว่า พื้นที่ส่วนใหญ่เป็นพื้นที่อยู่อาศัย พื้นที่พาณิชยกรรม และพื้นที่ป่าละเมาะ/ไม้พุ่ม นอกจากนี้ จากการสำรวจพื้นที่โครงการในรัศมี 1 กิโลเมตร พบว่า มีกลุ่มพื้นที่อ่อนไหว ในระยะ 1,000 เมตร จำนวน 8 แห่ง ได้แก่ โรงเรียนเทศบาลเมืองกะทู้ 2, ศาลเจ้าฮกซึ้งเก็ง, สถานธนาอนุบาล เทศบาลเมืองกะทู้, ศาลเจ้ากะทู้, โรงพยาบาลส่งเสริมสุขภาพตำบลกะทู้, ศาลเจ้าต๋องย่องสุ, วัดกะทู้ และโรงเรียนการศึกษานอกโรงเรียนตำบลกะทู้ และกลุ่มหน่วยงานราชการ มีจำนวน 5 แห่ง ได้แก่ เทศบาลเมืองกะทู้, มูลนิธิสถานแรกรับพิทักษ์เด็กภูเก็ต, สำนักงานประกันสังคมจังหวัดภูเก็ต สาขากะทู้, ไปรษณีย์ทุ่งทอง และห้องสมุดเฉลิมพระเกียรติ 50 พรรษา โดยการใช้ประโยชน์ที่ดินของพื้นที่ใกล้เคียงกับโครงการ แสดงดังรูปที่ 3-42

ตารางที่ 3-36 การใช้ประโยชน์ที่ดินประเภทต่าง ๆ ในรัศมี 1 กิโลเมตร รอบที่ตั้งโครงการในปัจจุบัน

ลำดับ	การใช้ประโยชน์ที่ดิน	ตารางเมตร	ตาราง กิโลเมตร	สัดส่วน (%)
1	พื้นที่อยู่อาศัย	857,766.84	0.86	27.30
2	พื้นที่ป่าละเมาะ/ไม้พุ่ม	671,761.44	0.67	21.38
3	พื้นที่บริการท่องเที่ยว	660,416.22	0.66	21.02
4	พื้นที่แหล่งน้ำ	340,927.68	0.34	10.85
5	พื้นที่พาณิชยกรรม	211,438.52	0.21	6.73
6	พื้นที่ถนน	163,392.48	0.16	5.20
7	พื้นที่หน่วยงานราชการ ศาสนสถาน และสถานศึกษา	136,080.43	0.14	4.33
8	พื้นที่ก่อสร้าง	87,090.93	0.09	2.77
9	พื้นที่โครงการ	13,182.40	0.01	0.42
รวม		3,142,056.95	3.14	100.00

ที่มา : 1) จากภาพถ่ายดาวเทียม QuickBird จาก www.googleearth.com (เข้าถึงข้อมูล เมื่อวันที่ 20 ตุลาคม 2565)

ประกอบกับแผนที่ภูมิประเทศมาตราส่วน 1:50,000 ชุด L7018

2) การสำรวจจากคนบนโดยบริษัท ภูเก็ต เอ็นไวรอนเมนทอล เซอร์วิส จำกัด, 20 ตุลาคม 2565

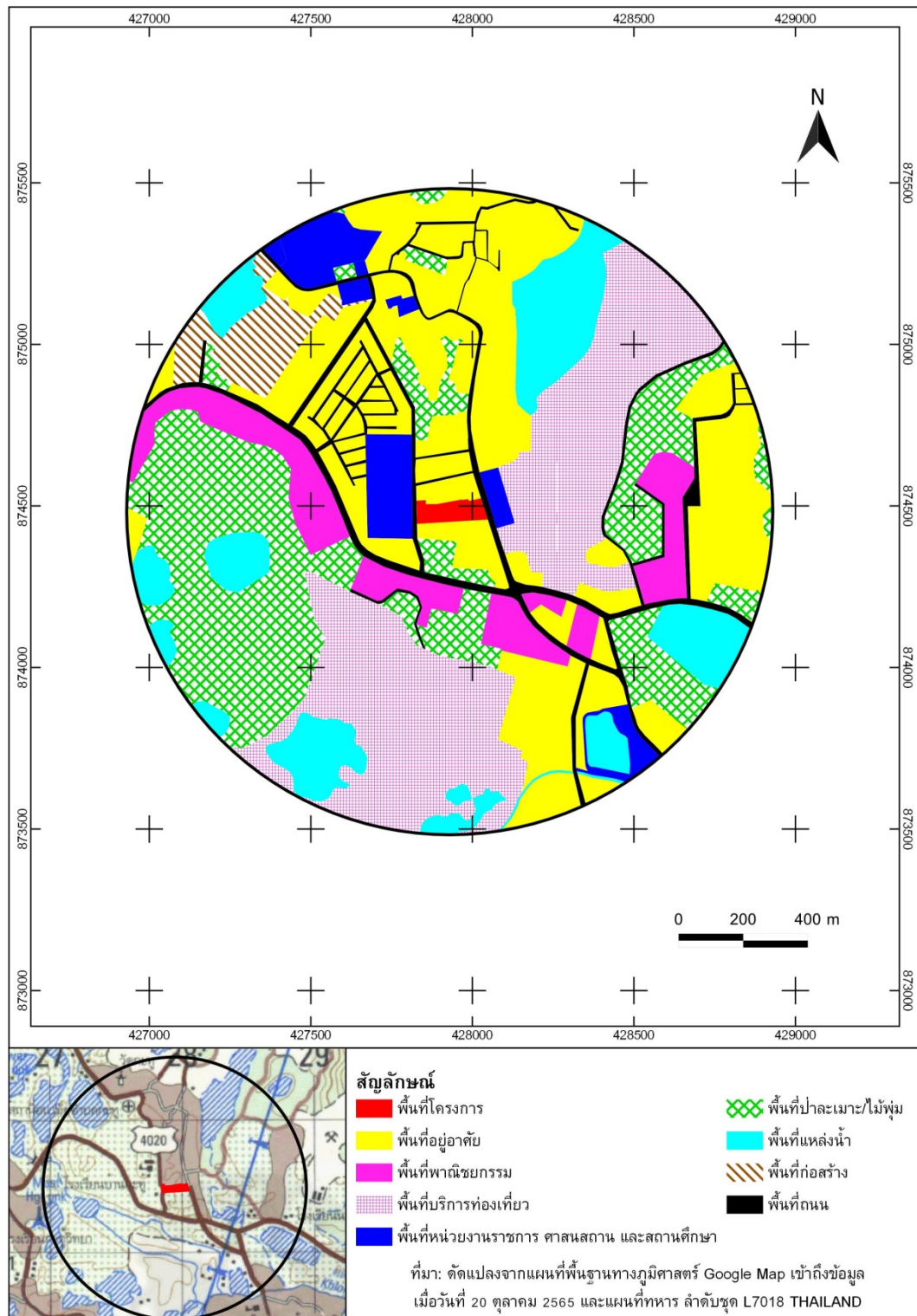

รูปที่ 3-41 สภาพการใช้ที่ดินบริเวณโดยรอบพื้นที่โครงการในรัศมี 1 กิโลเมตร

ที่มา : 1) จากภาพถ่ายดาวเทียม QuickBird จาก www.googleearth.com (เข้าถึงข้อมูล เมื่อวันที่ 20 ตุลาคม 2565)

ประกอบกับแผนที่ภูมิประเทศมาตราส่วน 1:50,000 ชุด L7018

2) การสำรวจภาคสนามโดยบริษัท ภูเก็ต เอ็นไวรอนเมนทอล เซอร์วิส จำกัด, ตุลาคม 2565

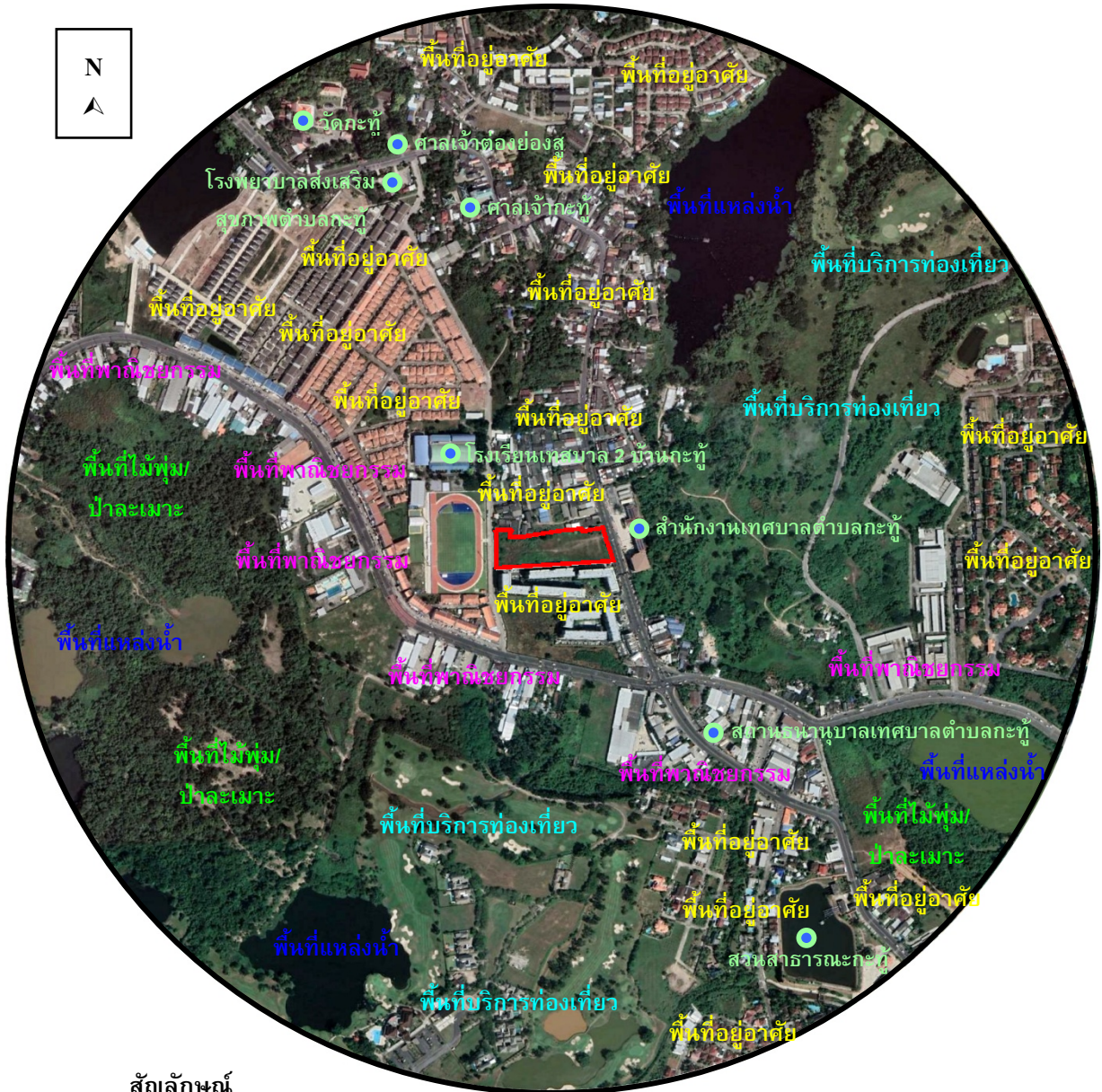

สัญลักษณ์



พื้นที่โครงการ



พื้นที่สำรวจรัศมี 1,000 เมตร

รูปที่ 3-42 การใช้ประโยชน์ที่ดินของพื้นที่ใกล้เคียงกับโครงการ

ที่มา : ปรับปรุงจาก www.googleearth.com, ตุลาคม 2565

3.4 คุณค่าต่อคุณภาพชีวิต

3.4.1 สังคมและเศรษฐกิจ

3.4.1.1 สังคม

1) จำนวนประชากรและครัวเรือน

สถิติจำนวนประชากรและครัวเรือนทางการทะเบียนราษฎร ของจังหวัดภูเก็ต ในปีพ.ศ. 2564 มีจำนวนทั้งหมด 418,785 คน เป็นชาย 197,874 คน และหญิง 220,911 คน มีจำนวนครัวเรือนทั้งหมด 277,112 ครัวเรือน สถิติจำนวนประชากรและครัวเรือนทางการทะเบียนราษฎร ของจังหวัดภูเก็ต ตั้งแต่ปี พ.ศ. 2562 - 2564 แสดงดังตารางที่ 3-37

ตารางที่ 3-37 สถิติจำนวนประชากรและครัวเรือนทางการทะเบียนราษฎร ของจังหวัดภูเก็ต ตั้งแต่ปี พ.ศ. 2562 - 2564

อำเภอ/เขต การปกครอง	จำนวนประชากร (คน)			
	2564			
	รวม	ชาย	หญิง	จำนวน ครัวเรือน
อำเภอ เมืองภูเก็ต	200,187	116,787	133,000	201,365
เทศบาลนครภูเก็ต	26,770	35,278	41,092	76,370
เทศบาล ตำบลรัฐ	49,462	23,389	26,073	30,760
เทศบาล ตำบลวิชิต	52,954	24,798	28,156	34,915
เทศบาล ตำบลราไวย์	18,773	8,785	9,988	19,684
เทศบาล ตำบลกะรน	7,494	3,579	3,915	8,835
นอกเขต เทศบาล	44,734	20,958	23,776	30,801
อำเภอกะทู้	57,137	26,871	30,266	44,917
เทศบาล เมืองป่าตอง	19,505	9,371	10,134	16,523
เทศบาล ตำบลกะทู้	30,622	14,155	16,467	21,671
นอกเขต เทศบาล	7,010	3,345	3,665	6,723
อำเภอถลาง	111,861	54,216	57,645	80,430
เทศบาลตำบลเทพกระษัตรี	9,561	4,655	4,906	5,085
เทศบาล ตำบลเชิงทะเล	6,968	3,131	3,837	3,679
นอกเขต เทศบาล	95,332	46,430	48,902	71,666

ที่มา : ระบบสถิติทางการทะเบียน, สำนักงานบริหารการทะเบียน กรมการปกครอง (ระบบออนไลน์
<https://stat.bora.dopa.go.th/stat/statnew/statyear/#/> เข้าถึงข้อมูลเมื่อวันที่ 4 มีนาคม 2565)

ปัจจุบันในเขตเทศบาลเมืองกะทู้ มีชุมชนทั้งหมด 19 ชุมชน มีจำนวนประชากรทั้งสิ้น 32,221 คน เป็นชาย 15,041 คน และหญิง 17,180 คน มีจำนวนครัวเรือนทั้งสิ้น 21,325 ครัวเรือน โดยมีรายละเอียดสถิติจำนวนประชากรและครัวเรือนทางการทะเบียนราษฎรของตำบลสาธุ ประจำปีพ.ศ. 2564 แสดงดัง ตารางที่ 3-38

ตารางที่ 3-38 สถิติจำนวนประชากรและครัวเรือนทางการทะเบียนราษฎรในเขตเทศบาลเมืองกะทู้ ประจำปีพ.ศ. 2564

พื้นที่	ชาย (คน)	หญิง (คน)	รวม (คน)	บ้าน (หลัง)
ชุมชนควนลิ้มชัน	235	238	473	257
ชุมชนแป๊ะอัว	435	487	922	717
ชุมชนอิรวัด	287	281	568	1,067
ชุมชนเพ็ชรล้อมเหลียน	572	722	1,294	1,817
ชุมชนบ้านตากแดด	395	482	877	998
ชุมชนบ้านเกิดโฮ	844	927	1,771	685
ชุมชนบ้านกะทู้ 2	1,021	1,323	2,344	2,241
ชุมชนบ้านกะทู้ 3	263	272	535	195
ชุมชนศาลเจ้ากะทู้	1,200	1,468	2,668	1,303
ชุมชนปากกั่วหลาว	853	1,038	1,891	1,057
ชุมชนน้ำตกกะทู้	770	987	1,757	1,059
ชุมชนบ้านเหนือ	577	584	1,161	434
ชุมชนบ้านภักดี	252	260	512	148
ชุมชนบ้านสี่ก่อก	852	1,002	1,854	1,808
ชุมชนบางเจียม	804	923	1,727	935
ชุมชนเขาน้อย	2,162	2,162	4,324	1,678
ชุมชนบ้านบางทอง	1,298	1,508	2,806	1,828
ชุมชนบ้านทรายทอง	602	694	1,296	607
ชุมชนบ้านทุ่งทอง	1,619	1,822	3,441	2,491
ยอดรวมทั้งหมด	15,041	17,180	32,221	21,325

ที่มา : สำนักทะเบียนเทศบาลเมืองกะทู้ 2564 อ้างถึงใน แผนพัฒนาท้องถิ่น พ.ศ. 2566-2570, เทศบาลเมืองกะทู้

2) ศาสนาและสถานที่ประกอบศาสนกิจ

จังหวัดภูเก็ตมีจำนวนศาสนิกชน ที่นับถือศาสนาพุทธมากที่สุด รองลงมา ศาสนาอิสลาม ศาสนาคริสต์ และนับถือศาสนาหรือลัทธิอื่น ๆ รายละเอียดแสดงดังตารางที่ 3-39

ตารางที่ 3-39 จำนวนศาสนสถานจำแนกรายปี พ.ศ. 2550 - 2563

ปี พ.ศ.	ศาสนสถาน (แห่ง)							
	วัด	ที่พัทธสงฆ์	วัดร้าง	โบสถ์	มัสยิด	วัดซิกข์	วัดฮินดู	ศาลเจ้า
2550	37	11	2	5	51	1	1	10
2551	37	11	2	5	51	1	1	10
2552	37	11	2	5	51	1	1	10
2553	37	11	2	5	51	1	1	10
2554	37	11	2	5	51	1	1	10
2555	37	11	2	5	51	1	1	10
2556	37	19	1	5	51	1	1	10
2557	38	19	1	5	56	1	1	10
2558	38	21	1	5	56	1	1	10
2559	38	21	1	5	56	1	1	10
2560	40	19	1	5	56	1	1	10
2561	40	17	1	3	56	1	1	10
2562	40	21	1	3	56	1	1	10
2563	38	18	ไม่มีข้อมูล	3	49	ไม่มีข้อมูล	ไม่มีข้อมูล	ไม่มีข้อมูล

ที่มา : สำนักงานพระพุทธศาสนาจังหวัดภูเก็ต/สำนักงานวัฒนธรรมจังหวัดภูเก็ต ณ วันที่ 31 สิงหาคม 2563 อ้างอิงในแผนพัฒนาจังหวัดภูเก็ต (พ.ศ. 2566 - 2570)

ประชาชนในเขตเทศบาลเมืองกะทู้นับถือศาสนาพุทธ ร้อยละ 99 ของจำนวนประชากรทั้งหมดในเขตเทศบาล มีวัดจำนวน 2 แห่ง นอกนั้นนับถือศาสนาอื่นๆ (แผนพัฒนาท้องถิ่น พ.ศ. 2566-2570, เทศบาลเมืองกะทู้)

3) การศึกษา

สำนักงานศึกษาธิการจังหวัดภูเก็ต มีหน้าที่ในการปฏิบัติการกิจของกระทรวงศึกษาธิการเกี่ยวกับการบริหารจัดการศึกษาตามที่กฎหมายกำหนด ส่งเสริม สนับสนุน และดำเนินการเกี่ยวกับการจัดการศึกษาเอกชน รวมทั้งประสาน บูรณาการการจัดการศึกษาของสถานศึกษาในสังกัดกระทรวงศึกษาธิการ และสังกัดอื่น ให้ครอบคลุมพื้นที่ทั้งหมดในจังหวัดภูเก็ต มีรายละเอียดดังตารางที่ 3-40 ถึงตารางที่ 3-44

ตารางที่ 3-40 จำนวนสถานศึกษา

สถานศึกษา	จำนวน(แห่ง)
1. สังกัดสำนักงานคณะกรรมการการศึกษาขั้นพื้นฐาน	59
1.1 สำนักงานเขตพื้นที่การศึกษาประถมศึกษาภูเก็ต	49
1.2 สำนักงานเขตพื้นที่การศึกษามัธยมศึกษาเขต 14	7
1.3 สำนักบริหารงานการศึกษาพิเศษ	3
2. สำนักงานคณะกรรมการส่งเสริมการศึกษาเอกชน	189
2.1 โรงเรียนเอกชนในระบบ	34
2.2 โรงเรียนเอกชนนอกระบบ	155
3. องค์การปกครองส่วนท้องถิ่น	60
3.1 โรงเรียนในสังกัดองค์กรปกครองส่วนท้องถิ่น	25
3.1.1 โรงเรียนในสังกัดองค์กรบริหารส่วนจังหวัดภูเก็ต	5
3.1.2 โรงเรียนในสังกัดเทศบาล	18
3.1.3 องค์การบริหารส่วนตำบล	2
3.2 ศูนย์พัฒนาเด็กเล็ก	35
4. สำนักงานส่งเสริมการศึกษานอกระบบและการศึกษาตามอัธยาศัย (นับเฉพาะศูนย์ กศน. อำเภอ)	3
5. สำนักงานคณะกรรมการการอาชีวศึกษา	5
6. กระทรวงการอุดมศึกษาวิทยาศาสตร์วิจัย และนวัตกรรม	4
รวม	320

ที่มา : สำนักงานศึกษาธิการจังหวัดภูเก็ต ณ เดือนกันยายน 2562 อ้างถึงในแผนพัฒนาจังหวัดภูเก็ต (พ.ศ. 2561 - 2565)

ตารางที่ 3-41 จำนวนนักเรียน นักศึกษา จำแนกตามระดับการศึกษา ก่อนประถมศึกษา ถึงมัธยมศึกษา
ปลาย ปีการศึกษา 2564

สถานศึกษา/ หน่วยงาน	ก่อนประถมศึกษา			ประถมศึกษา			ม.ต้น			ม.ปลาย		
	ชาย	หญิง	รวม	ชาย	หญิง	รวม	ชาย	หญิง	รวม	ชาย	หญิง	รวม
สพป.ภูเก็ต	1,403	1,224	2,627	6,800	6,109	12,909	1,192	993	2,185	70	69	139
สพม.14	-	-	-	-	-	-	2,743	3,569	6,312	1,877	3,249	5,126
การศึกษาพิเศษ	116	80	196	245	242	487	213	174	387	100	90	190
เอกชน (ในระบบ- สามัญศึกษา)	2,130	2,288	4,418	4,713	4,617	9,330	1,227	1,264	2,491	454	650	1,104
เอกชน (ในระบบ- นานาชาติ)	-	-	-	-	-	-	-	-	-	-	-	-
องค์กรปกครอง ส่วนท้องถิ่น	2,455	2,286	4,741	5,794	5,918	11,712	2,005	1,586	3,591	233	367	600
ศูนย์พัฒนาเด็กเล็ก	1,684	1,685	3,369	-	-	-	-	-	-	-	-	-

ตารางที่ 3-41 จำนวนนักเรียน นักศึกษา จำแนกตามระดับการศึกษา ก่อนประถมศึกษา ถึงมัธยมปลาย ปีการศึกษา 2564 (ต่อ)

สถานศึกษา/ หน่วยงาน	ก่อนประถมศึกษา			ประถมศึกษา			ม.ต้น			ม.ปลาย		
	ชาย	หญิง	รวม	ชาย	หญิง	รวม	ชาย	หญิง	รวม	ชาย	หญิง	รวม
โรงเรียนสาธิต ราชภัฏภูเก็ต	104	102	206	134	109	243	82	50	132	15	28	43
กศน.จังหวัดภูเก็ต	-	-	-	38	49	87	669	455	1,124	706	777	1,483
สถาบันอาชีวศึกษา	-	-	-	-	-	-	-	-	-	-	-	-
สถาบันอุดมศึกษา	-	-	-	-	-	-	-	-	-	-	-	-
รวม	7,892	7,665	15,557	17,724	17,044	34,768	8,131	8,091	16,222	3,455	5,230	8,685

ที่มา : สำนักงานศึกษาธิการจังหวัดภูเก็ต ณ เดือนกันยายน 2562 อ้างถึงใน แผนพัฒนาจังหวัดภูเก็ต (พ.ศ. 2566 - 2570)

ตารางที่ 3-42 จำนวนนักเรียน นักศึกษา จำแนกตามระดับการศึกษาอาชีวศึกษาและอุดมศึกษา ปีการศึกษา 2562

สถานศึกษา/หน่วยงาน	อาชีวศึกษา			อุดมศึกษา			รวม		
	ชาย	หญิง	รวม	ชาย	หญิง	รวม	ชาย	หญิง	รวม
สพป.ภูเก็ต	-	-	-	-	-	-	9,465	8,395	17,860
สพม.14	-	-	-	-	-	-	4,620	6,818	11,438
การศึกษาพิเศษ	-	-	-	-	-	-	674	586	1,260
เอกชน (ในระบบ-สามัญ ศึกษา)	-	-	-	-	-	-	8,524	8,819	17,343
เอกชน (ในระบบ-นานาชาติ)	-	-	-	-	-	-	1,030	2,178	3,208
องค์กรปกครองส่วนท้องถิ่น	-	-	-	-	-	-	10,487	10,157	20,644
ศูนย์พัฒนาเด็กเล็ก	-	-	-	-	-	-	1,684	1,685	3,369
โรงเรียนสาธิตราชภัฏภูเก็ต	-	-	-	-	-	-	335	289	624
กศน.จังหวัดภูเก็ต	-	-	-	-	-	-	1,413	1,281	2,694
สถาบันอาชีวศึกษา	4,320	3,413	7,733	120	145	265	4,440	3,558	7,998
สถาบันอุดมศึกษา	-	-	-	4,279	7,981	12,260	4,279	7,981	12,260
รวม	4,320	3,413	7,733	4,399	8,126	12,525	46,951	51,747	98,698

ที่มา : สำนักงานศึกษาธิการจังหวัดภูเก็ต ณ ปี 2564 อ้างถึงใน แผนพัฒนาจังหวัดภูเก็ต (พ.ศ. 2566 - 2570)

ตารางที่ 3-43 สัดส่วนจำนวนครู อาจารย์ ต่อจำนวนนักเรียน นักศึกษา ปีการศึกษา 2564

ลำดับที่	สังกัด	จำนวน (คน)		สัดส่วน ครู/อาจารย์:นักเรียน
		ครู/อาจารย์	นักเรียน/นักศึกษา	
1	สพป.ภูเก็ต	860	17,860	1 : 21
2	สพม.14	835	11,438	1 : 14
3	การศึกษาพิเศษ	123	1,260	1 : 10
4	เอกชน (ในระบบ-สามัญศึกษา)	1,031	17,343	1 : 17
5	เอกชน (ในระบบ-นานาชาติ)	510	3,208	1 : 6
6	องค์กรปกครองส่วนท้องถิ่น	849	20,644	1 : 24
7	ศูนย์พัฒนาเด็กเล็ก	-	3,369	-
8	โรงเรียนสาธิตราชภัฏภูเก็ต	51	624	1 : 12
9	กศน.จังหวัดภูเก็ต	38	2,694	1 : 71
10	สถาบันอาชีวศึกษา	268	7,998	1 : 30
11	สถาบันอุดมศึกษา	547	12,260	1 : 22
	รวม	5,112	98,698	1 : 19

ที่มา : สำนักงานศึกษาธิการจังหวัดภูเก็ต ณ ปี 2564 อ้างถึงใน แผนพัฒนาจังหวัดภูเก็ต (พ.ศ. 2566 - 2570)

ตารางที่ 3-44 ข้อมูลจำนวนครู/อาจารย์ บุคลากรสายสนับสนุนของสถานศึกษาในจังหวัดภูเก็ต ปีการศึกษา 2564

ลำดับที่	หน่วยงาน/สถานศึกษา	จำนวน (คน)			
		ผู้บริหาร	ครู/อาจารย์	บุคลากรสายสนับสนุน	รวม
1	สพป.ภูเก็ต	51	860	87	998
2	สพม.14	15	835	8	858
3	การศึกษาพิเศษ	7	123	32	162
4	เอกชน (ในระบบ-สามัญศึกษา)	47	1,031	418	1,496
5	เอกชน (ในระบบ-นานาชาติ)	12	510	-	522
6	องค์กรปกครองส่วนท้องถิ่น	35	849	196	1,080
7	ศูนย์พัฒนาเด็กเล็ก	-	-	-	-
8	โรงเรียนสาธิตราชภัฏภูเก็ต	4	51	5	60
9	กศน.จังหวัดภูเก็ต	-	38	6	44
10	สถาบันอาชีวศึกษา	23	268	103	394
11	สถาบันอุดมศึกษา	3	547	539	1,086
	รวม	197	5,112	1,394	6,700

ที่มา : สำนักงานศึกษาธิการจังหวัดภูเก็ต ณ ปี 2564 อ้างถึงใน แผนพัฒนาจังหวัดภูเก็ต (พ.ศ. 2566 - 2570)

ในเขตเทศบาลเมืองกะทู้ โรงเรียนในสังกัดเทศบาลเมืองกะทู้ มีจำนวน 3 แห่ง (แผนพัฒนาสามปี พ.ศ. 2560-2562) โดยแบ่งเป็นการศึกษาในระดับก่อนวัยเรียน จำนวน 1 แห่ง คือ ศูนย์พัฒนาเด็กเล็กบ้านเกิดโฮ่ จำนวน 5 ห้องเรียน การศึกษาในระดับอนุบาล มีโรงเรียนเทศบาล 1 เมืองกะทู้ และการศึกษาในระดับประถมศึกษา มี โรงเรียนเทศบาล 2 บ้านกะทู้ นอกจากนี้ยังมีสถานศึกษาที่อยู่ในสังกัดอื่น ๆ ในเขตเทศบาลเมืองกะทู้ แสดงดังตารางที่ 3-45

ตารางที่ 3-45 รายชื่อสถานศึกษาในเขตเทศบาลเมืองกะทู้ (แยกตามสังกัด)

สถานศึกษา	ระดับการศึกษา	จำนวน (แห่ง)
2) เทศบาลเมืองกะทู้ - ศูนย์พัฒนาเด็กเล็กบ้านเกิดโฮ่ - โรงเรียนเทศบาล 1 เมืองกะทู้ - โรงเรียนเทศบาล 2 บ้านกะทู้	ก่อนวัยเรียน อนุบาล ประถมศึกษา	3
3) องค์การบริหารส่วนจังหวัดภูเก็ต - โรงเรียน อบจ. บ้านไม้เรียบ	อนุบาล-ประถมศึกษา	1
4) สำนักงานเขตพื้นที่การศึกษาภูเก็ต - โรงเรียนกะทู้วิทยา - โรงเรียนวัดเกิดโฮ่ - โรงเรียนบ้านบางทอง - โรงเรียนไทยรัฐวิทยา 29	มัธยมศึกษา ประถมศึกษา อนุบาล-ประถมศึกษา อนุบาล-ประถมศึกษา	4
5) สำนักงานคณะกรรมการการอุดมศึกษา - มหาวิทยาลัยสงขลานครินทร์ เขตการศึกษาภูเก็ต	อุดมศึกษา	1
6) สำนักบริหารงานการศึกษาพิเศษ - ศูนย์การศึกษาพิเศษประจำจังหวัดภูเก็ต	อนุบาล-ประถมศึกษา	1
7) สำนักบริหารงานการศึกษานอกโรงเรียน - ศูนย์การศึกษานอกโรงเรียน	ประถมศึกษา-มัธยมศึกษา	1
8) สำนักบริหารงานคณะกรรมการส่งเสริมการศึกษาเอกชน - โรงเรียนขจรเกียรติศึกษา สาขากะทู้ - โรงเรียนนานาชาติ เอส คิว ไอ	อนุบาล-ประถมศึกษา อนุบาล-มัธยมศึกษา	2

ที่มา : แผนพัฒนาท้องถิ่นสี่ปี (พ.ศ. 2561-2564), เทศบาลเมืองกะทู้ และแผนพัฒนาท้องถิ่น พ.ศ.2566-257, เทศบาลเมืองกะทู้

3.4.1.2 สภาพเศรษฐกิจ

1) อัตราการขยายตัวทางเศรษฐกิจ

1.1) ผลิตภัณฑ์มวลรวมของจังหวัดภูเก็ต (Gross Provincial Product : GPP)

ปี 2560 จังหวัดภูเก็ตมีมูลค่าผลิตภัณฑ์มวลรวมจังหวัด ณ ราคาประจำปี พ.ศ. 2560 (Gross Provincial Product : GPP) เท่ากับ 227,810 ล้านบาท คิดเป็นร้อยละ 2.3 ของ GDP ประเทศ ประชากรมีรายได้ต่อคนต่อปี เท่ากับ 423,509 บาท

1.2) โครงสร้างเศรษฐกิจรายภาค

เมื่อพิจารณาตามโครงสร้างเศรษฐกิจของจังหวัดภูเก็ต แบ่งรายผลิต คือ ภาคบริการคิดเป็นร้อยละ 94 ภาคเกษตรกรรมคิดเป็นร้อยละ 3 ภาคอุตสาหกรรมคิดเป็นร้อยละ 3

1.3) อัตราการเติบโตเฉลี่ย (Long-term Growth) ย้อนหลัง 5 ปี (2556-2560)

อัตราการเติบโตเฉลี่ย (Long-term Growth) ย้อนหลัง 5 ปี (2556-2560) ขยายตัวอยู่ที่ร้อยละ 9.9 สูงกว่าอัตราการเติบโตเฉลี่ยของประเทศอยู่ที่ร้อยละ 6.0 ขยายตัวจากภาคบริการซึ่งเป็นโครงสร้างเศรษฐกิจหลักของจังหวัด ขยายตัวจากสาขาที่พักแรมและบริการด้านอาหาร สาขาการขนส่งและสถานที่เก็บสินค้าและสาขาการขายส่งและการขายปลีก ซึ่งการขยายตัวของเศรษฐกิจจังหวัดภูเก็ต เป็นผลจากจำนวนนักท่องเที่ยวต่างชาติที่นิยมท่องเที่ยว Sun Sea Sand เพิ่มขึ้น

ภาวะเศรษฐกิจการค้าของจังหวัดภูเก็ต ในปี 2560 ขยายตัว หากพิจารณาจากเศรษฐกิจ ด้านอุปทาน เป็นผลมาจากการขยายตัวของภาคการบริการและการท่องเที่ยว เนื่องจากการจัดกิจกรรมส่งเสริมการท่องเที่ยวของภาครัฐและเอกชนเป็นแรงขับเคลื่อนให้นักท่องเที่ยวสนใจเข้ามาท่องเที่ยว ประกอบกับโครงสร้างพื้นฐานทางคมนาคมบางโครงการก่อสร้างแล้วเสร็จ พร้อมทั้งจะอำนวยความสะดวกในการเดินทางของนักท่องเที่ยว ส่วนภาคเกษตร ยังต้องรอดูสถานการณ์เศรษฐกิจและการค้าของโลก อย่าง ต่อเนื่องจากราคายางพาราที่ยังมีความผันผวนมาก ในขณะที่ปริมาณสัตว์น้ำหดตัว ด้านอุปสงค์ ขยายตัว ผลจากการเพิ่มขึ้นของจำนวนนักท่องเที่ยว ประกอบกับนโยบายจากโครงการสวัสดิการแห่งรัฐที่ภาครัฐช่วยลดค่าใช้จ่ายครัวเรือนผ่านบัตรสวัสดิการฯ ช่วยกระตุ้นให้มีการใช้จ่ายเพิ่มขึ้น ส่งผลต่ออัตราการขยายตัวทางเศรษฐกิจ สำหรับรายได้เกษตรกรยังต้องจับตามองระดับราคายางพารา ส่วนการลงทุนภาคเอกชนปรับตัวดีขึ้นอย่างต่อเนื่อง โดยมีรายละเอียดของ การวิเคราะห์ในแต่ละภาคเศรษฐกิจการค้า ดังนี้

- **ภาคการบริการและการท่องเที่ยว** ในปี 2560 จำนวนนักท่องเที่ยวอยู่ที่ 4,922,161 คน เป็นผลจากมติคณะรัฐมนตรีมีนโยบายขยายระยะเวลามาตรการดึงดูดนักท่องเที่ยวต่างชาติ โดย ยกเว้นค่าธรรมเนียมการตรวจลงตรา (Visa) ณ สถานทูตหรือสถานกงสุลไทย และปรับลดค่าธรรมเนียมการตรวจลงตรา ณ ช่องทางอนุญาตของด่านตรวจคนเข้าเมือง (VoA) ให้แก่ช่องทางอนุญาตของด่านตรวจคนเข้าเมืองใช้ได้ครั้งเดียวเป็นจำนวน 1,000 บาทต่อคน เป็นการชั่วคราว ซึ่งเท่ากับค่าธรรมเนียมเดิมก่อนที่กฎกระทรวง ฉบับที่ 30 (พ.ศ. 2559) มีผลบังคับใช้ (วันที่ 27 กันยายน 2559) การดำเนินการดังกล่าวให้มีผลเป็นระยะเวลา 6 เดือน ตั้งแต่วันที่ 1 มีนาคม ถึง วันที่ 31 สิงหาคม 2560 เป็นปัจจัยบวกที่ส่งผลต่อจำนวนนักท่องเที่ยวต่างชาติให้เพิ่มขึ้น รวมทั้งสายการบิน Newgen Airway เปิดให้บริการใน

เส้นทางโคราช-ภูเก็ต ในช่วงเดือนธันวาคม 2560 นอกจากนี้ยังได้รับการสนับสนุนภายใต้ความร่วมมือทั้งภาครัฐและเอกชนที่ได้จัดกิจกรรมเพื่อส่งเสริมการท่องเที่ยว เช่น เทศกาลปีใหม่ งานย้อนอดีตปี 2560 การแข่งขันเดอะ เบย์ ริกัตต้า เมื่อเดือนกุมภาพันธ์ 2560 เป็นซีริการแข่งขันที่มีรูปแบบดึงดูดใจนักแล่นเรือใบทั่วโลก ซึ่งมากกว่า 60% ของผู้เข้าร่วมการแข่งขันจะนิยมจองห้องพัก และใช้บริการร้านอาหารท้องถิ่น หรือเข้าร่วมงานเลี้ยงที่จัดร่วมกับท้องถิ่นๆ ซึ่งนับว่าเอื้อประโยชน์ต่อการท่องเที่ยวท้องถิ่นการจัดงาน "Destination Wedding Planners Congress 2017" กิจกรรม Laguna Phuket International Marathon ครั้งที่ 13 ณ บริเวณหาดบางเทา ลาгуนาภูเก็ต กิจกรรม "Bangkok Airways Phuket Marathon" ณ บริเวณเมืองเก่า จังหวัดภูเก็ต เมื่อเดือนสิงหาคม กิจกรรม Iron Man Phuket 70.3 ในเดือนพฤศจิกายน การแข่งขันเรือใบชิงถ้วยพระราชทาน Phuket King's Cup Regatta Kata Rocks Superyacht Rendezvous งานรวมตัวเหล่าเรือซูเปอร์ยอร์ชจากทั่วโลก ณ Kata Rocks หาดกะตะ จังหวัดภูเก็ต กิจกรรมThailand Yacht Show งานแสดงเรือนานาชาติที่รวมเอาผู้ประกอบการเรือยอร์ชและนักท่องเที่ยวผู้สนใจ เรือยอร์ช ครั้งใหญ่ในจังหวัดภูเก็ต ณ อ่าวปอแกรนด์มารีน่า และการแข่งขันเรือใบ Asia Superyacht Rendezvous งานรวมตัวเหล่าเรือซูเปอร์ยอร์ชจากทั่วโลก เพื่อเฉลิมฉลองครบรอบงาน Rendezvous ครั้งที่ 15 ณ โรงแรม SALA จังหวัดภูเก็ต ในเดือนธันวาคม 2560 ส่งผลให้ในปีนี้มีนักท่องเที่ยวที่เดินทางผ่านด่านตรวจคนเข้าเมืองภูเก็ตรวมทั้งสิ้น 4,922,161 คนเพิ่มขึ้นจากปี 2559 คิดเป็นร้อยละ 13.05 แยกเป็นนักท่องเที่ยวที่เดินทางผ่านทางเรือจำนวน 286,294 คน และนักท่องเที่ยวที่เดินทางผ่านท่าอากาศยาน ภูเก็ตจำนวน 4,635,867 คน โดยกลุ่มนักท่องเที่ยวที่เดินทางเข้ามามากที่สุด 5 อันดับแรก ได้แก่ จีน รัสเซีย ออสเตรเลีย เกาหลีใต้ และบริติช ตามลำดับ

● **ภาคการค้าและการลงทุน** โครงการที่ได้รับอนุมัติจากสำนักงาน คณะกรรมการส่งเสริมการลงทุน (BOI) ในปี 2560 ขยายตัว เมื่อเทียบกับ ช่วงปีก่อน โดยจังหวัดภูเก็ตได้รับอนุมัติโครงการลงทุนจากสำนักงาน คณะกรรมการส่งเสริมการลงทุน (BOI) จำนวน 24 โครงการ เงินลงทุน 6,044.20 ล้านบาท จำนวนโครงการเพิ่มขึ้นร้อยละ 4.35 และทุนจดทะเบียนเพิ่มขึ้นร้อยละ 125.70 โดยกิจการที่ได้รับอนุมัติลงทุนได้แก่ กิจการ Software (9 โครงการ) เงินลงทุน 39.2 ล้านบาท (หุ้นไทย+ อินเดีย+อังกฤษ+ สิงคโปร์+ฝรั่งเศส+ไทย) กิจการ E-Commerce (2 โครงการ) เงินลงทุน 4.00 ล้านบาท (หุ้นยูเครน+โปแลนด์) กิจการ โรงแรม (5 โครงการ) เงินลงทุน 5,803.00 ล้านบาท (หุ้นไทย+รัสเซีย+ สิงคโปร์) กิจการการต่อเรือ (2 โครงการ) เงินลงทุน 135.00 ล้านบาท (หุ้นออสเตรเลีย+อังกฤษ+สวิสเซอร์แลนด์) กลุ่มนักท่องเที่ยวชาวต่างชาติที่เดินทางผ่านด่านตรวจคนเข้ากิจการศูนย์ฟื้นฟูสุขภาพ (1 โครงการ) เงินลงทุน 28.00 ล้านบาท (หุ้น ฝรั่งเศส) กิจการสนับสนุนการค้าและการลงทุน (2 โครงการ) เงินลงทุน 15.00 ล้านบาท (หุ้นสวีเดน+ออสเตรเลีย+อังกฤษ) กิจการสำนักงาน ระหว่างประเทศ (1 โครงการ) เงินลงทุน 10.00 ล้านบาท (หุ้นไทย) กิจการไปเรือ (1 โครงการ)เงินลงทุน 5.00 ล้านบาท (หุ้นไทย) และ กิจการเครื่องดื่มจากผลไม้ (1 โครงการ) เงินลงทุน 5.00 ล้านบาท (หุ้น ไทย) มีการจ้างแรงงานไทยรวมทั้งสิ้น 1,248 คน

การลงทุนประกอบธุรกิจ ในปี 2560 ขยายตัว โดยมีปัจจัยสนับสนุนจากเศรษฐกิจของประเทศ การส่งออกการลงทุนของภาครัฐ รวมทั้งภาคการท่องเที่ยวที่ยังคงขยายตัวอย่างต่อเนื่อง โดยจำนวนนิติบุคคลที่จัดตั้งใหม่ในปี 2560 มีจำนวนทั้งสิ้น 2,109 ราย สูงขึ้นจากปีก่อนร้อยละ 18.62 และจำนวนเงินลงทุนมีจำนวนรวมทั้งสิ้น 9,316.06 ล้านบาท สูงขึ้นร้อยละ 79.19 โดยส่วนใหญ่เป็นการลงทุนด้าน อสังหาริมทรัพย์/การให้เช่าและบริการทางธุรกิจ คิดเป็นร้อยละ 41.96 การค้าส่งค้าปลีก ร้อยละ 19.54

และโรงแรม/ภัตตาคาร/ร้านอาหาร ร้อยละ 15.79 ทั้งนี้ พื้นที่การลงทุนตั้งอยู่ในเขตอำเภอเมืองภูเก็ต อำเภอกะทู้ และอำเภอถลาง

สำหรับการลงทุนด้านอสังหาริมทรัพย์ในปี 2560 หดตัว เมื่อเทียบกับปีก่อน เนื่องจากมีข้อจำกัดเรื่องปริมาณพื้นที่ในจังหวัดภูเก็ต และราคาสูง ผู้ประกอบการมีการหาพันธมิตรมาร่วมทุนในกิจการประเภทอสังหาริมทรัพย์ เช่น บ้าน คอนโดมิเนียม โดยมีผู้ประกอบการ รายใหญ่มาลงทุนในช่วงปลายปี 2560 โดยจำนวนพื้นที่ที่ได้รับอนุญาตก่อสร้างในช่วงมกราคม – ธันวาคม 2560 มีปริมาณรวมทั้งสิ้น 1,502,332 ตร.ม. ลดลงจากปีก่อนที่มีจำนวนพื้นที่ก่อสร้าง 1,687,748 ตร.ม. หรือคิดเป็นร้อยละ 10.99 โดยพื้นที่ก่อสร้างเพื่อการพาณิชย์ มีจำนวน 175,255 ตร.ม. (ลดลงร้อยละ 63.43) ในขณะที่พื้นที่การก่อสร้างโรงแรม จำนวน 290,463 ตร.ม. (เพิ่มขึ้นร้อยละ 1.36) การก่อสร้างบ้านพักเพื่อที่อยู่อาศัยมีจำนวน 841,813 ตร.ม. (เพิ่มขึ้นจากปีก่อนร้อยละ 9.95) และการก่อสร้างอื่นๆ มีจำนวน พื้นที่รวมทั้งสิ้น 194,801 ตร.ม. (เพิ่มขึ้นร้อยละ 24.62)

- **ภาคเกษตรกรรม** อุปทานภาคการเกษตร (ยางพารา) ในปี 2560 ขยายตัว เมื่อเทียบกับช่วงปีก่อนตามภาวะราคาตลาดโลก เป็นผลมาจากในช่วงต้นปี พื้นที่ปลูกยางส่วนใหญ่ของไทยมีฝนตกหนักและน้ำท่วม รวมทั้งได้รับปัจจัยบวกจากความต้องการใช้ยางของจีนที่ยังคงมีแนวโน้มเพิ่มขึ้นอย่างต่อเนื่อง ผู้ผลิตยางล้อจีนมีการเพิ่มกำลังการผลิตมากขึ้น เพื่อรองรับการฟื้นตัวของการผลิตรถยนต์จีนในปี 2560 ประกอบกับมาตรการรักษาเสถียรภาพราคายางของภาครัฐ ยังเป็นปัจจัยหนุนราคายางได้ในระดับหนึ่ง และในช่วงปลายปี 2560 ผู้ประกอบการภายในประเทศที่ต้องการซื้อยางเพื่อส่งมอบก่อนช่วงวันหยุดเทศกาลปีใหม่ ส่งผลให้ราคายางพาราปรับตัวสูงขึ้นอย่างต่อเนื่อง โดยราคายางแผ่นดิบคุณภาพ 3 ในปี 2560 ที่เกษตรกรขายได้เฉลี่ยกิโลกรัมละ 57.58 บาท เพิ่มขึ้นจากปีก่อนที่ราคาเฉลี่ยกิโลกรัมละ 50.62 บาท หรือคิดเป็นร้อยละ 13.74

สำหรับด้านการประมงในปี 2560 หดตัว เมื่อเทียบกับช่วงเดือนเดียวกันของปีก่อน โดยปริมาณสัตว์น้ำที่เพิ่มขึ้นจากท่าเทียบเรือประมงภูเก็ต มีจำนวนรวมทั้งสิ้น 24,881.65 ตัน มูลค่า 1,405.26 ล้านบาท ซึ่งปริมาณลดลงจากปีก่อนร้อยละ 39.26 และมูลค่าลดลงร้อยละ 30.98 ตามลำดับ เป็นผลมาจากในช่วงเดือนเมษายน – มิถุนายน ของทุกปีเข้าสู่ช่วงฤดูการปิดอ่าวฝั่งทะเลอันดามัน รวมทั้งปลายเดือนกรกฎาคม มีลมมรสุมตะวันตกเฉียงใต้ที่พัดปกคลุมฝั่งทะเลอันดามัน ทำให้ไม่เอื้ออำนวยต่อการประมง ซึ่งในช่วงมกราคม – ธันวาคม 2560 สัตว์น้ำที่จับได้และสร้างมูลค่าสูงสุด 5 อันดับแรก ได้แก่ ปลาเคย (837.90 ล้านบาท) ปลาทูแขก (105.51 ล้านบาท) ปลาทูน่า (95.74 ล้านบาท) ปลาลัง (63.27 ล้านบาท) และปลาหมึก (63.06 ล้านบาท) ซึ่งตลาดการจำหน่ายสัตว์น้ำอยู่ในจังหวัดภูเก็ต คิดเป็นร้อยละ 23.99 ตลาดในประเทศ (กรุงเทพ หาดใหญ่ กระบี่ สมุทรสาคร ฯลฯ) ร้อยละ 69.65 โรงงานทูน่าในประเทศ ร้อยละ 0.21 และตลาดต่างประเทศ (ญี่ปุ่น, ไต้หวัน, เวียดนาม) ร้อยละ 1.75

- **ภาคการค้าระหว่างประเทศ** การค้าระหว่างประเทศของจังหวัดภูเก็ตที่ผ่านด่านศุลกากรภูเก็ต และด่านศุลกากรท่าอากาศยานภูเก็ต ในปี 2560 ขยายตัว โดยมูลค่าการค้า มีจำนวนรวมทั้งสิ้น 13,442.00 ล้านบาท เพิ่มขึ้นจากปีก่อนร้อยละ 33.08 แยกเป็นมูลค่าการส่งออก 9,667.37 ล้านบาท (เพิ่มขึ้นร้อยละ 29.97) และมูลค่าการนำเข้า 3,774.63 ล้านบาท (เพิ่มขึ้นร้อยละ 41.77) โดยสินค้าส่งออกที่สูงที่สุด 3 อันดับแรก ในปีนี้ ได้แก่ ยางพาราและผลิตภัณฑ์ มูลค่าการส่งออก 6,645.33 ล้านบาท คิดเป็นร้อยละ 68.74 (ตลาดส่งออก ได้แก่ สหรัฐอาหรับเอมิเรตส์ ซิเรีย อียิปต์ ซาอุดีอาระเบีย สหรัฐอเมริกา

เกาหลีจีน เวียดนาม และรัสเซีย) สัตว์น้ำทะเลมีชีวิต สำหรับทำพันธุ์มูลค่าการส่งออก 1,227.18 ล้านบาท คิดเป็นร้อยละ 12.69 (ตลาดส่งออกได้แก่ จีน ฮองกง เวียดนาม อังกฤษ และสหรัฐอเมริกา) และสินค้าเกษตร (เมล็ดพันธุ์ปาล์ม) มูลค่าการส่งออก 408.94 ล้านบาท คิดเป็นร้อยละ 4.23 (ตลาดส่งออกได้แก่ มาเลเซีย และอินเดีย) ส่วนสินค้านำเข้าที่สูงที่สุด 3 อันดับแรก ได้แก่ เรือ และอุปกรณ์มูลค่าการนำเข้า 2,530.65 ล้านบาท คิดเป็นร้อยละ 67.01 (นำเข้าจากประเทศเนเธอร์แลนด์ ออสเตรเลีย อังกฤษ สิงคโปร์ มาเลเซีย และสหรัฐอเมริกา) เสื้อผ้าและเครื่องประดับมูลค่าการนำเข้า 287.54 ล้านบาท คิดเป็นร้อยละ 7.61 (นำเข้าจากประเทศสิงคโปร์ ฮองกง สวิตเซอร์แลนด์ อินโดนีเซีย รัสเซีย สวีเดน ปากีสถาน) สัตว์น้ำทะเลอื่น ๆ (ยกเว้นปลาทูน่า) แช่แข็ง มูลค่าการนำเข้า 273.81 ล้านบาท คิดเป็น ร้อยละ 7.25

ในมูลค่าสินค้าส่งออกของจังหวัดภูเก็ตส่วนหนึ่งเกิดจากผู้ส่งออก สินค้าใช้หนังสือรับรองถิ่นกำเนิดสินค้าเพื่อขอสิทธิพิเศษทางภาษีกับประเทศที่ส่งออก โดยในปี 2560 ได้ออกหนังสือรับรองให้กับผู้ประกอบการ จำนวน 3 ราย 788 คำขอ รวมมูลค่า 216.72 ล้านดอลลาร์สหรัฐ โดยแยกเป็น (1) ส่งออก ยางแผ่นดิบ(ยางแท่ง, ยาง แผ่น, น้ำยางข้น) มูลค่า 214.83 ล้านดอลลาร์สหรัฐ ตลาดส่งออกได้แก่ รัสเซีย จีน เวียดนาม และเกาหลี (2) ส่งออก GYPSUM, ANHYDRTE, NATYRAK GYPSUM ROCK มูลค่า 1.86 ล้านดอลลาร์สหรัฐ ตลาดส่งออกได้แก่อินโดนีเซีย (3) ส่งออกดักแด้ฝึเสื้อ มูลค่า 0.03 ล้านดอลลาร์สหรัฐ ตลาดส่งออก ได้แก่ สหรัฐอาหรับเอมิเรตส์

● **ภาคการอุปโภคบริโภคภาคเอกชนของจังหวัด** การอุปโภคบริโภคภาคเอกชนของจังหวัด ภูเก็ต ในปี 2560 ขยายตัว โดย ดัชนีตัวชี้วัดหมวดยานยนต์ (Car Index) มีผู้มาจดทะเบียนรถใหม่กับสำนักงานขนส่งจังหวัดภูเก็ต รวมทั้งสิ้น 34,579 คัน เพิ่มขึ้นจากช่วงปีก่อนอยู่ที่ 30,479 คัน หรือคิดเป็นร้อยละ 13.45 ประกอบด้วย รถจักรยานยนต์มียอดการจดทะเบียนมากที่สุด จำนวน 22,328 คัน เพิ่มขึ้นจากช่วงปีก่อนคิดเป็นร้อยละ 8.73 รถยนต์นั่งส่วนบุคคล และรถยนต์บรรทุกส่วนบุคคล (กระบะ) มีการจดทะเบียนรถใหม่ จำนวน 9,803 และ 2,448 คัน เพิ่มขึ้นจากช่วงปีก่อนร้อยละ 22.88 และ 24.58 ตามลำดับ และดัชนีตัวชี้วัดด้านการอุปโภคบริโภคในชีวิตประจำวันที่สำคัญ ได้แก่ ปริมาณการจัดเก็บภาษีมูลค่าเพิ่ม ที่ได้มีการจัดเก็บจำนวน 4,871.62 ล้านบาท เพิ่มขึ้นจากปีก่อนร้อยละ 12.34 ซึ่งเป็นการจัดเก็บเพิ่มขึ้นในกลุ่มสินค้า เพื่ออุปโภคบริโภค และการใช้น้ำมันเชื้อเพลิง

จากฐานทรัพยากรการท่องเที่ยวที่หลากหลายและมีศักยภาพสูง ความได้เปรียบทางที่ตั้งทางภูมิศาสตร์ของจังหวัดภูเก็ต ทำให้สามารถเชื่อมโยงการท่องเที่ยวกลุ่มจังหวัดภาคใต้ฝั่งอันดามันเป็นศูนย์กลางของการท่องเที่ยวของภูมิภาค และนานาชาติ แนวคิดการขับเคลื่อนภูเก็ต จึงมีเป้าหมายที่ 4 M 3 S แห่งศักยภาพ

- **Maritime & Yacht** : จังหวัดภูเก็ตมีท่าเทียบเรือทั้งหมดประมาณ 38 แห่ง ท่าจอดเรือของเอกชน (Marina) จำนวน 4 แห่ง ตั้งอยู่ทางฝั่งตะวันออกเฉียงเหนือของเกาะ ซึ่งเป็นทำเลที่สามารถเดินทางไปท่องเที่ยวเกาะต่าง ๆ ในอ่าวพังงา และเกาะต่าง ๆ ในจังหวัดกระบี่ได้อย่างสะดวก ผู้ใช้บริการส่วนใหญ่เป็นนักท่องเที่ยวชาวต่างชาติ จึงทำให้จังหวัดภูเก็ตสามารถส่งเสริมธุรกิจประเภทรีสอร์ทสำหรับเรือยอร์ชแห่งภูมิภาคอันดามัน นอกจากนี้ยังมี Marina ที่เป็นของภาครัฐบริเวณอ่าวฉลองอีก 1 แห่ง จังหวัดภูเก็ตยังเป็นศูนย์กลางการกีฬาทางทะเลระดับนานาชาติ ซึ่งเป็นสนามแข่งขันกีฬาทางทะเลระดับนานาชาติหลายรายการต่อเนื่องเป็นประจำทุกปี

- **Medical Hub** : การพัฒนาให้ภูเก็ตเป็นศูนย์กลางด้านสุขภาพอนามัย การบริการทางการแพทย์ มีแนวโน้มดีขึ้นเป็นลำดับเนื่องจากตลาดด้านสุขภาพมีความต้องการมากขึ้นทุกปี และสังคมผู้สูงอายุของประชากรโลกมีเพิ่มขึ้นทุกปี นอกจากนี้ยังมีตลาดสำหรับนักท่องเที่ยวที่ต้องการการรักษาด้านสุขภาพ ความงามคู่กับการท่องเที่ยวและพักผ่อนซึ่งภูเก็ตมีสถานพยาบาลที่ทันสมัยและมีคุณภาพหลายแห่ง

- **MICE City** : ด้วยความหลากหลายทางภูมิศาสตร์อันสวยงาม ภูมิทัศน์ของป่าเขาและชายหาดที่สวยงามระดับโลก การเดินทางที่สะดวกสบาย มีสนามบินนานาชาติ เป็นศูนย์กลางทางเศรษฐกิจที่สำคัญของประเทศ ภูเก็ตยังมีสถานที่จัดงาน กิจกรรม สิ่งอำนวยความสะดวกครบครัน สำหรับการจติดนิทรรศการ การประชุม ทั้งระดับประเทศ และระดับนานาชาติ โดยถูกจัดให้เป็นเมือง 1 ใน 5 เมือง MICE City ของประเทศ ซึ่งบรรยากาศการต้อนรับอย่างอบอุ่นของคนไทย และวัฒนธรรมของชาวภูเก็ต จึงอาจกล่าวได้ว่า ภูเก็ตเป็น “เมืองไมซ์แห่งอันดามันของโลก”

- **Man Power Development** : สิ่งสำคัญในการขับเคลื่อนภูเก็ตอย่างยั่งยืนคือการพัฒนาทรัพยากรมนุษย์ ให้ปรับตัวทันต่อการเปลี่ยนแปลงเพื่อให้เกิดความได้เปรียบทางการแข่งขันด้านเศรษฐกิจที่มีแนวโน้มการแข่งขันของธุรกิจท่องเที่ยวและบริการสูงขึ้น เนื่องจากการเปิดตลาดเสรี โดยมีการพัฒนาเครือข่ายประชาชนและชุมชนให้มีความเข้มแข็งอย่างยั่งยืน โดยศักยภาพของภูเก็ตสามารถที่จะขับเคลื่อนให้เป็นเมืองศูนย์กลางของการศึกษาในระดับนานาชาติ ซึ่งจะส่งผลให้ชาวต่างชาติเข้ามาศึกษาในจังหวัดภูเก็ต และเป็นการส่งเสริมด้านการท่องเที่ยวอีกทางหนึ่ง

- **Smart City** : จังหวัดภูเก็ตได้ดำเนินโครงการ Smart City เพื่อตอบสนองทิศทางการพัฒนาสู่การเป็นเมืองที่มีความทันสมัยในทุกด้าน ซึ่งเป็นไปตามนโยบายรัฐบาลที่จะให้จังหวัดภูเก็ตเป็น Super Cluster ด้าน Digital และสอดคล้องกับยุทธศาสตร์ของจังหวัด ที่จะพัฒนาธุรกิจของเมืองเพิ่มขึ้นอีกสาขาหนึ่งนอกจากการท่องเที่ยว รวมทั้งเชื่อมโยงกับนโยบาย Thailand 4.0

- **Sport Tourism** : จังหวัดภูเก็ตกำลังปรับตัวเองเป็น Sport City และได้รับการประกาศเป็นเมือง Sport City ด้านกีฬาเพื่อการท่องเที่ยว (Sport Tourism) กีฬาเชิงศิลปะวัฒนธรรม(Sports for Culture) และด้านการส่งเสริมกีฬาไทย (กีฬาพื้นบ้าน) จากกระทรวงการท่องเที่ยวและกีฬา ในวันที่ 26 กันยายน 2562 ซึ่งปัจจุบัน จังหวัดภูเก็ต เป็นสถานที่จัดการแข่งขันกีฬาในระดับต่างๆ ทั้งในระดับนานาชาติ และท้องถิ่น นอกจากนี้ ยังมีการพัฒนาต้นแบบของกิจกรรมการแข่งขันกีฬา ผสมกับกิจกรรมท่องเที่ยวของชุมชนเข้าด้วยกัน โดยให้มีการนำอาหารชุมชนพื้นถิ่นจากชุมชนท่องเที่ยวภายในจังหวัดมาให้บริการนักกีฬาที่เข้ามาแข่งขัน

- **Sustainable Development** : เป็นการพัฒนาโดยมีเป้าหมายเพื่อการพัฒนาที่ยั่งยืน ซึ่งจะสอดคล้องกับเป้าหมายที่วางไว้ เป็นการพัฒนาอย่างสมดุลในทุกๆ ด้าน

(แผนปฏิบัติการเพื่อการจัดการคุณภาพสิ่งแวดล้อมในระดับจังหวัด ประจำปีงบประมาณ พ.ศ. 2565, 2563)

2) ด้านการบริการและการท่องเที่ยว

จังหวัดภูเก็ตเป็นศูนย์กลางการท่องเที่ยวทางทะเลที่มีชื่อเสียงในระดับโลก มีแหล่งท่องเที่ยวและกิจกรรมการท่องเที่ยวมากมายหลายประเภท ทั้งบนเกาะภูเก็ตซึ่งมีจุดขายหลัก คือ ชายหาดและกิจกรรม

การท่องเที่ยวต่าง ๆ โดยเฉพาะกิจกรรมบันเทิง นันทนาการ และกีฬาทางน้ำ และการเชื่อมโยงการท่องเที่ยวเกี่ยวกับเกาะบริวารโดยรอบและเกาะในจังหวัดใกล้เคียง นอกจากนี้ จังหวัดภูเก็ตยังมีแหล่งท่องเที่ยวอื่น ๆ เช่น ตลาดนัด ที่ขึ้นชื่อของวัยรุ่นและนักท่องเที่ยว และยังมีจัดงานเมกะอีเว้นท์ต่าง ๆ ในช่วงปลายปี เช่น กีฬา เทศกาลประจำปี ซึ่งจะสามารถดึงดูดนักท่องเที่ยวกลุ่มตลาดยุโรปและอเมริกา รายใหม่ ๆ ให้เดินทางเข้ามาท่องเที่ยวภูเก็ตมากขึ้น อย่างไรก็ตาม การเติบโตของตลาดนักท่องเที่ยวชาวจีนระดับกลาง ซึ่งมีการใช้จ่ายไม่สูงนักเมื่อเปรียบเทียบกับนักท่องเที่ยวกลุ่มตลาดยุโรปและอเมริกา ที่เริ่มท่องเที่ยวยังจังหวัดภูเก็ตมากขึ้น อาจส่งผลให้นักท่องเที่ยวกลุ่มตลาดยุโรปและอเมริกาที่ต้องการท่องเที่ยวแบบสงบและเป็นส่วนตัวที่เพิ่งวางแผนในช่วงปลายปีนี้มีบางส่วนที่อาจเปลี่ยนจุดหมายปลายทางไปยังจังหวัดใกล้เคียงอื่น ๆ เช่น กระบี่ พังงา มากขึ้น เป็นต้น ดังนั้น ความท้าทายของธุรกิจที่เกี่ยวข้องกับการท่องเที่ยวในภูเก็ต จึงอยู่ที่การรักษาภาพลักษณ์ของการเป็นเมืองท่องเที่ยวระดับไวด้วย การคงมาตรฐานการให้บริการต่าง ๆ เพื่อดึงดูดนักท่องเที่ยวระดับบน ให้คงอยู่กับแหล่งท่องเที่ยวของภูเก็ต

จากข้อมูลสถิติจำนวนนักท่องเที่ยวที่เดินทางเข้ามาในภาคใต้ จำนวนนักท่องเที่ยวในจังหวัดภูเก็ตยังคงสูงเป็นอันดับ 1 ของภาคใต้ โดยจำนวนนักท่องเที่ยวที่เดินทางมาท่องเที่ยวในจังหวัดภูเก็ต ในปี พ.ศ. 2558 มีจำนวน 13,203,284 คน เพิ่มขึ้นจากปี 2557 ร้อยละ 10.41 และรายได้จากการท่องเที่ยวในจังหวัดภูเก็ต ในปี พ.ศ. 2558 มีจำนวน 313,005.63 ล้านบาท เพิ่มขึ้นจากปี 2557 คิดเป็นร้อยละ 20.72 ระยะเวลาพำนักรของนักท่องเที่ยว เปรียบเทียบในกลุ่มจังหวัดภาคใต้ฝั่งอันดามัน จะเห็นได้ว่าในปี พ.ศ. 2558 จังหวัดภูเก็ตมีอัตราการพำนักรของนักท่องเที่ยวเฉลี่ย 4.02 วัน น้อยกว่าจังหวัดกระบี่และจังหวัดพังงา ในส่วนของค่าใช้จ่ายต่อคนต่อวันของนักท่องเที่ยวโดยเฉลี่ยของนักท่องเที่ยวชาวไทยและชาวต่างประเทศ ในปี พ.ศ. 2558 ค่าใช้จ่ายเฉลี่ยของนักท่องเที่ยว มีจำนวน 6,143.25 บาทต่อวันต่อคน ซึ่งเพิ่มขึ้นจากปี พ.ศ. 2557 ร้อยละ 5.81 จะเห็นได้ว่า จำนวนนักท่องเที่ยวและจำนวนรายได้จากการท่องเที่ยวเปรียบเทียบกับจังหวัดในกลุ่มจังหวัดภาคใต้ฝั่งอันดามันและจังหวัดในภาคใต้ ตั้งแต่ปี พ.ศ. 2556-2558 จังหวัดภูเก็ตมีจำนวนนักท่องเที่ยวและรายได้มากเป็นอันดับหนึ่งของกลุ่มจังหวัดภาคใต้ฝั่งอันดามัน และของภาคใต้ (แผนปฏิบัติการเพื่อการจัดการคุณภาพสิ่งแวดล้อมในระดับจังหวัด ประจำปีงบประมาณ พ.ศ. 2565, 2563)

3.4.2 การมีส่วนร่วมของประชาชน

โครงการได้จัดให้มีการดำเนินการสำรวจความคิดเห็นของประชากรโดยแยกเป็น 3 ช่วง ดังนี้

(1) การประชาสัมพันธ์โครงการที่อยู่โดยรอบโครงการในระยะ 1 กิโลเมตร ได้ดำเนินการในวันที่ 30 สิงหาคม - 4 กันยายน 2565 โดยการจัดทำแผ่นพับแสดงรายละเอียดโครงการ (ภาคผนวก จ-1) นำไปแจกให้กับกลุ่มครัวเรือน, กลุ่มสถานประกอบการ, กลุ่มพื้นที่อ่อนไหว, กลุ่มหน่วยงานราชการ และกลุ่มผู้นำชุมชน ในระยะ 1,000 เมตร โดยรอบพื้นที่โครงการ ได้รับทราบถึงรายละเอียดและข้อมูลเบื้องต้นของโครงการ ซึ่งแผ่นพับประชาสัมพันธ์จะมีรายละเอียดของโครงการ ได้แก่ วัตถุประสงค์ของโครงการ ที่ตั้งโครงการ ระยะเวลาก่อสร้างโครงการ รายละเอียดโครงการ รูปแบบของอาคาร สถานภาพโครงการ วิธีการดำเนินโครงการ รายละเอียดระบบสาธารณูปโภค ผลกระทบที่อาจเกิดขึ้น และมาตรการป้องกันและแก้ไข พร้อมทั้งให้ข้อมูลและตอบข้อซักถามในกรณีที่มีข้อสงสัย

(2) การสำรวจความคิดเห็นของประชากรครั้งที่ 1 เป็นการให้ข้อมูลกับกลุ่มเป้าหมาย เกี่ยวกับโครงการที่จะเกิดขึ้นและผลกระทบที่อาจเกิดขึ้นทั้งทางบวกและทางลบ สำรวจเมื่อวันที่ 20 - 27 กันยายน 2565 ซึ่งเครื่องมือที่ใช้ในการสำรวจ คือ แบบสอบถามครั้งที่ 1 (ภาคผนวก จ-1) ที่ออกแบบโดยอาศัยแนวคิด หลักการ ที่เกี่ยวข้องกับการวิเคราะห์ผลกระทบสิ่งแวดล้อมโครงการประเภทที่พักอาศัย บริการชุมชน และสถานที่พักตากอากาศ มาเป็นกรอบในการออกแบบสอบถาม โดยกลุ่มครัวเรือนเป้าหมายของการสำรวจความคิดเห็น ได้แก่ กลุ่มครัวเรือนที่อยู่โดยรอบโครงการในระยะ 1 กิโลเมตร ซึ่งคาดว่าจะได้รับผลกระทบต่างๆ จากโครงการ ทั้งในระยะก่อสร้าง และระยะดำเนินการ ประกอบด้วย กลุ่มติดโครงการ, กลุ่มครัวเรือนในระยะ 100 เมตร, กลุ่มสถานประกอบการในระยะ 100 เมตร, กลุ่มครัวเรือนในระยะมากกว่า 100-500 เมตร, กลุ่มครัวเรือนในระยะมากกว่า 500-1,000 เมตร, กลุ่มผู้ประกอบการในระยะมากกว่า 100-1,000 เมตร, กลุ่มพื้นที่อ่อนไหว, กลุ่มหน่วยงานราชการ และกลุ่มผู้นำชุมชน ในระยะ 1,000 เมตรรอบพื้นที่โครงการ

(3) การสำรวจความคิดเห็นของประชากรครั้งที่ 2 มีวัตถุประสงค์เพื่อนำเสนอมาตรการป้องกันและลดผลกระทบสิ่งแวดล้อม และมาตรการติดตามตรวจสอบผลกระทบสิ่งแวดล้อมของโครงการ ในระยะก่อสร้างและระยะดำเนินการให้ประชากรได้รับทราบ พร้อมทั้งรับฟังข้อคิดเห็นและข้อเสนอแนะต่างๆ นำมาประกอบการจัดทำรายงานให้มีความสอดคล้องกับความคิดเห็นของประชากรมากที่สุด เพื่อให้กลุ่มเป้าหมายมีความมั่นใจในรายงานและมาตรการป้องกันและแก้ไขผลกระทบสิ่งแวดล้อม ซึ่งทำการสำรวจเมื่อวันที่ 14 - 21 ตุลาคม 2565 ซึ่งเครื่องมือที่ใช้ในการสำรวจ คือ แบบสอบถามครั้งที่ 2 (ภาคผนวก จ-1) โดยแบบสอบถามประกอบด้วย 2 ส่วน ได้แก่ มาตรการป้องกันและแก้ไขผลกระทบสิ่งแวดล้อม ระยะก่อสร้าง และระยะดำเนินการ โดยกำหนดขนาดตัวอย่างและการสุ่มตัวอย่างโดยทำการสำรวจกลุ่มติดโครงการ, กลุ่มครัวเรือนในระยะ 100 เมตร, กลุ่มสถานประกอบการในระยะ 100 เมตร, กลุ่มครัวเรือนในระยะมากกว่า 100-500 เมตร, กลุ่มครัวเรือนในระยะมากกว่า 500-1,000 เมตร, กลุ่มผู้ประกอบการในระยะมากกว่า 100-1,000 เมตร, กลุ่มพื้นที่อ่อนไหว, กลุ่มหน่วยงานราชการ และกลุ่มผู้นำชุมชน ในระยะ 1,000 เมตรรอบพื้นที่โครงการ

ทั้งนี้ สามารถสรุปสำรวจความคิดเห็นของประชาชนต่อโครงการ โดยเริ่มจากการประชาสัมพันธ์โครงการ การรับฟังความคิดเห็นของประชาชนครั้งที่ 1 และครั้งที่ 2 ได้ดังนี้

3.4.2.1 การสำรวจความคิดเห็นของประชาชน ครั้งที่ 1

1) กลุ่มเป้าหมาย

1.1) กลุ่มพื้นที่หลัก ซึ่งคาดว่าเป็นกลุ่มที่ได้รับผลกระทบจากการดำเนินโครงการมากที่สุด จะให้คำแนะนำในการสำรวจมากที่สุด ทำการสำรวจทุกหน่วยประชากรเป้าหมาย ซึ่งประกอบด้วย

1.1.1) กลุ่มติดโครงการ โดยผู้ตอบแบบสอบถามต้องเป็นเจ้าของ ผู้จัดการ หรือผู้ที่ได้รับมอบหมาย

1.1.2) กลุ่มครัวเรือนในระยะ 100 เมตร โดยผู้ตอบแบบสอบถามต้องเป็นหัวหน้าครอบครัว หรือคู่สมรส

1.1.3) กลุ่มสถานประกอบการในระยะ 100 เมตร โดยผู้ตอบแบบสอบถามต้องเป็นเจ้าของ ผู้จัดการ หรือผู้ที่ได้รับมอบหมาย

1.2) กลุ่มพื้นที่รอง ประกอบด้วย

1.2.1) กลุ่มครัวเรือนในระยะมากกว่า 100-500 เมตร โดยผู้ตอบแบบสอบถามต้องเป็นหัวหน้าครอบครัวหรือคู่สมรส

1.2.2) กลุ่มครัวเรือนในระยะมากกว่า 500-1,000 เมตร โดยผู้ตอบแบบสอบถามต้องเป็นหัวหน้าครอบครัวหรือคู่สมรส

1.2.3) กลุ่มสถานประกอบการในระยะมากกว่า 100-1,000 เมตร โดยผู้ตอบแบบสอบถามต้องเป็นเจ้าของ ผู้จัดการ หรือผู้ที่ได้รับมอบหมาย

1.3) กลุ่มพื้นที่อ่อนไหว โดยผู้ตอบแบบสอบถามต้องเป็นผู้มีอำนาจสูงสุด หรือผู้ที่ได้รับมอบหมาย

1.4) กลุ่มหน่วยงานราชการ โดยผู้ตอบแบบสอบถามต้องเป็นผู้มีอำนาจสูงสุด หรือผู้ที่ได้รับมอบหมาย

1.5) กลุ่มผู้นำชุมชนในเขตพื้นที่โครงการ โดยผู้ตอบแบบสอบถามต้องเป็นผู้นำชุมชน หรือผู้ที่ได้รับมอบหมาย

2) การกำหนดขนาดตัวอย่างและการสุ่มตัวอย่าง

การกำหนดขนาดตัวอย่างและการสุ่มตัวอย่างจะพิจารณาตามตามระดับความเข้มข้นของผลกระทบที่ได้รับและระยะห่างจากพื้นที่โครงการ ออกเป็น 5 กลุ่มใหญ่ ดังนี้

1) กลุ่มพื้นที่หลัก ซึ่งคาดว่าเป็นกลุ่มที่ได้รับผลกระทบจากการดำเนินโครงการมากที่สุด จะให้คำแนะนำในการสำรวจมากที่สุด ทำการสำรวจทุกหน่วยประชากรเป้าหมาย ซึ่งประกอบด้วย

1.1) กลุ่มติดโครงการ จำนวน 9 ตัวอย่าง ได้แก่ บ้านเลขที่ 7/7, บ้านเลขที่ 7/26-27, บ้านเลขที่ 7/31, บ้านเลขที่ 7/38, บ้านเลขที่ 7/42 (เจ้าของบ้านเลขที่ 7/60-62), บ้านเลขที่ 7/47, บ้านเลขที่ 7/58, นิติบุคคลดีคอนโดครีก และเจ้าของห้องชุดเลขที่ 79/85 ดีคอนโดครีก

1.2) กลุ่มครัวเรือนในระยะ 100 เมตร มีจำนวน 82 ครัวเรือน ทั้งนี้ บริษัทฯ สามารถสำรวจได้จริงจำนวน 72 ครัวเรือน เหลืออีก 10 ครัวเรือน เป็นบ้านไม่พบอยู่อาศัย จำนวน 5 ครัวเรือน ได้แก่ บ้านเลขที่ 4/1, บ้านเลขที่ 5/23, บ้านเลขที่ 58/2, บ้านเลขที่ 58/3 และบ้านเลขที่ 16/152 และเป็นบ้านปิด/บ้านร้างจำนวน 5 ครัวเรือน ได้แก่ บ้านไม่ทราบบ้านเลขที่, บ้านเลขที่ 16/147, บ้านเลขที่ 16/148, บ้านเลขที่ 16/160 และบ้านเลขที่ 16/167 แสดงดังรูปที่ 3-43



บ้านไม่มีบ้านเลขที่



บ้านเลขที่ 16/147



บ้านเลขที่ 16/148



บ้านเลขที่ 16/160



บ้านเลขที่ 16/167

รูปที่ 3-43 บ้านไม่พบอยู่อาศัย และบ้านร้างในระยะ 100 เมตรจากพื้นที่โครงการ

สำหรับบ้านที่ไม่พบผู้อยู่อาศัยนั้น บริษัทที่ปรึกษาได้ติดตามผลการแสดงความคิดเห็น แต่ปัจจุบันยังไม่มี การแสดงความคิดเห็นใดๆ กลับมา โดยมีรายละเอียดกระบวนการติดตามความคิดเห็น และสภาพปัจจุบัน แสดงดังตารางที่ 3-46

1.3) กลุ่มสถานประกอบการในระยะ 100 เมตร มีจำนวน 2 แห่ง ได้แก่ เซเว่น สาขาดีคอนโด กะทู้, เซเว่น สาขาซอยดารา โดยบริษัทที่ปรึกษาทำการสำรวจได้

ตารางที่ 3-49 รายละเอียดการติดตามความคิดเห็นของกลุ่มครัวเรือนในระยะ 100 เมตร

บ้านเลขที่	การสำรวจความคิดเห็น ครั้งที่ 1 ลงพื้นที่สำรวจ วันที่ 20 - 27 กันยายน 2565	การติดตามผลการสำรวจ ความคิดเห็น ครั้งที่ 2 วันที่ 14 ตุลาคม 2565	การติดตามผลการสำรวจความคิดเห็น ครั้งที่ 4 จัดส่งเอกสารทางไปรษณีย์ วันที่ 19 ตุลาคม 2565	การติดตามผลการสำรวจ ความคิดเห็น ครั้งที่ 3 วันที่ 27 ตุลาคม 2565
บ้านปิด				
4/1				
5/23				

บ้านเลขที่	การสำรวจความคิดเห็น ครั้งที่ 1 ลงพื้นที่สำรวจ วันที่ 20 - 27 กันยายน 2565	การติดตามผลการสำรวจ ความคิดเห็น ครั้งที่ 2 วันที่ 14 ตุลาคม 2565	การติดตามผลการสำรวจความคิดเห็นครั้งที่ ที่ 4 จัดส่งเอกสารทางไปรษณีย์ วันที่ 19 ตุลาคม 2565	การติดตามผลการสำรวจ ความคิดเห็น ครั้งที่ 3 วันที่ 27 ตุลาคม 2565
บ้านปิด				
4/1				
5/23				

ตารางที่ 3-49 รายละเอียดการติดตามความคิดเห็นของกลุ่มครัวเรือนในระยะ 100 เมตร (ต่อ)

บ้านเลขที่	การสำรวจความคิดเห็น ครั้งที่ 1 ลงพื้นที่สำรวจ วันที่ 20 - 27 กันยายน 2565	การติดตามผลการสำรวจ ความคิดเห็น ครั้งที่ 2 วันที่ 14 ตุลาคม 2565	การติดตามผลการสำรวจความคิดเห็น ครั้งที่ 4 จัดส่งเอกสารทางไปรษณีย์ วันที่ 19 ตุลาคม 2565	การติดตามผลการสำรวจ ความคิดเห็น ครั้งที่ 3 วันที่ 27 ตุลาคม 2565
16/152				

2) กลุ่มพื้นที่รอง จะทำการกำหนดประชากรเป้าหมายดำเนินการใช้วิธีการนับจำนวนครัวเรือนทั้งหมด ที่อยู่โดยรอบโครงการในระยะ 1,000 เมตร โดยการนับหลังคาจำนวนบ้านจากภาพถ่ายของ Google Earth ร่วมกับการสำรวจจำนวนครัวเรือนภาคสนาม พบว่ามีจำนวนครัวเรือนทั้งหมด 770 ครัวเรือน คำนวณขนาดตัวอย่างโดยใช้สูตรของเครซีและมอร์แกน (Krejcie & Morgan, 1970 อ้างถึงใน ธีรภูมิ เอกะกุล, 2543) ดังนี้

$$n = \frac{\chi^2 N p (1-p)}{e^2 (N-1) + \chi^2 p (1-p)}$$

n = จำนวนตัวอย่างรวมทั้งหมด

N = จำนวนประชากรเป้าหมายทั้งหมด (770 ครัวเรือน)

e = ค่าความคลาดเคลื่อน (0.05)

χ^2 = ค่าไคสแควร์ที่ df เท่ากับ 1 และระดับความเชื่อมั่น 95% ($\chi^2 = 3.841$)

p = สัดส่วนของลักษณะที่สนใจในประชากร (ถ้าไม่ทราบให้กำหนด p = 0.5)

$$\begin{aligned} \text{จำนวนตัวอย่างรวมทั้งหมด (n)} &= \frac{3.841 \times 770 \times 0.5 \times (1-0.5)}{(0.05)^2 \times (770-1) + 3.841 \times 0.5 \times (1-0.5)} \\ &= \frac{739.39}{2.88} \\ &= 256.49 \end{aligned}$$

ดังนั้น ขนาดของกลุ่มครัวเรือน รวมทั้งหมด เท่ากับ 257 ครัวเรือน ทั้งนี้ได้แบ่งกลุ่มพื้นที่รองออกเป็นกลุ่มย่อยดังนี้

2.1) กลุ่มครัวเรือนในระยะมากกว่า 100-500 เมตร มีจำนวน 206 ครัวเรือน โดยบริษัทที่ปรึกษาทำการสำรวจได้

2.2) กลุ่มครัวเรือนในระยะมากกว่า 500-1,000 เมตร มีจำนวน 51 ครัวเรือน โดยบริษัทที่ปรึกษาทำการสำรวจได้

2.3) กลุ่มสถานประกอบการในระยะมากกว่า 100-1,000 เมตร บริษัทที่ปรึกษาทำการสำรวจได้ จำนวน 8 แห่ง ได้แก่ บริษัท ริจิดา จำกัด, บริษัท บางจาก กรีนแพค จำกัด, ร้าน Museum Thai, ราตรีคลับ, บริษัท เอ็ม บี ซี แลนด์ จำกัด, เลควิว อพาร์ทเมนต์, วินิจดา มาสซาช แอนด์ สปา และนิติบุคคลโครงการดีคอนโด กะทู้-ป่าตอง

3) กลุ่มพื้นที่อ่อนไหว ในระยะ 1,000 เมตรจากพื้นที่โครงการ มีจำนวน 7 แห่ง ได้แก่ โรงเรียนเทศบาลเมืองกะทู้ 2, ศาลเจ้าฮกซึ้งเก้ง, ศาลเจ้ากะทู้, โรงพยาบาลส่งเสริมสุขภาพตำบลกะทู้, ศาลเจ้าต๋องย่องสุ, วัดกะทู้ และโรงเรียนการศึกษานอกโรงเรียนตำบลกะทู้ บริษัทที่ปรึกษาทำการสำรวจทุกแห่ง โดยผู้ตอบแบบสอบถามต้องเป็นผู้มีอำนาจสูงสุด หรือผู้ที่ได้รับมอบหมาย ดังนี้

- วัด ผู้ตอบแบบสอบถามคือ เจ้าอาวาส/ผู้ที่ได้รับมอบหมาย
- โรงเรียน ผู้ตอบแบบสอบถามคือ ผู้อำนวยการ/ผู้ที่ได้รับมอบหมาย
- ศาลเจ้า ผู้ตอบแบบสอบถามคือ ประธานศาลเจ้า/ผู้ที่ได้รับมอบหมาย
- โรงพยาบาล ผู้ตอบแบบสอบถามคือ ผู้อำนวยการ/ผู้ที่ได้รับมอบหมาย

4. กลุ่มหน่วยงานราชการและหน่วยงานรัฐวิสาหกิจ ในระยะ 1,000 เมตรจากพื้นที่โครงการ มีจำนวน 6 แห่ง ได้แก่ เทศบาลเมืองกะทู้, มูลนิธิสถานแรกรับพิทักษ์เด็กภูเก็ต, สำนักงานประกันสังคมจังหวัดภูเก็ต สาขากะทู้, สถานธนาภิบาล เทศบาลเมืองกะทู้, ไปรษณีย์ทุ่งทอง และห้องสมุดเฉลิมพระเกียรติ 50 พรรษา โดยผู้ตอบแบบสอบถามต้องเป็นผู้มีอำนาจสูงสุด หรือผู้ที่ได้รับมอบหมาย

5. กลุ่มผู้นำชุมชนในเขตพื้นที่โครงการ มีจำนวน 1 ชุมชน ได้แก่ ชุมชนกะทู้ 2 โดยผู้นำชุมชนคือ ผู้ใหญ่บ้าน หมู่ที่ 4

สรุปจำนวนตัวอย่างที่คำนวณได้ และจำนวนตัวอย่างที่สำรวจจริง ในแต่ละกลุ่มประชากรเป้าหมาย ครั้งที่ 1 แสดงดังตารางที่ 3-50

ตารางที่ 3-50 สรุปจำนวนตัวอย่างที่คำนวณได้ และจำนวนตัวอย่างที่สำรวจจริง ในแต่ละกลุ่มครัวเรือนเป้าหมาย ครั้งที่ 1

กลุ่มประชากรเป้าหมาย	จำนวนตัวอย่างที่คำนวณได้	จำนวนตัวอย่างที่สำรวจจริง
กลุ่มพื้นที่หลัก		
1. กลุ่มติดโครงการ	9	9
2. กลุ่มครัวเรือนในระยะ 100 เมตร	80	72
3. กลุ่มสถานประกอบการในระยะ 100 เมตร	2	2
กลุ่มพื้นที่รอง		
1. กลุ่มครัวเรือนในระยะมากกว่า 100-500 เมตร	206	206
2. กลุ่มครัวเรือนในระยะมากกว่า 500-1,000 เมตร	51	51
3. กลุ่มสถานประกอบการในระยะมากกว่า 100-1,000 เมตร	8	8
กลุ่มพื้นที่อ่อนไหว	7	7
กลุ่มหน่วยงานราชการและหน่วยงานรัฐวิสาหกิจ	6	6
กลุ่มผู้นำชุมชน	1	1
รวม	370	362

ที่มา : การสำรวจภาคสนาม, กันยายน 2565

การประชาสัมพันธ์และการสำรวจความคิดเห็นของกลุ่มเป้าหมายที่มีต่อโครงการ แสดงดังรูปที่ 3-44 ตำแหน่งการสำรวจความคิดเห็นของกลุ่มเป้าหมายทั้ง 5 กลุ่ม ที่มีต่อโครงการ แสดงดังรูปที่ 3-45 ถึงรูปที่ 3-48

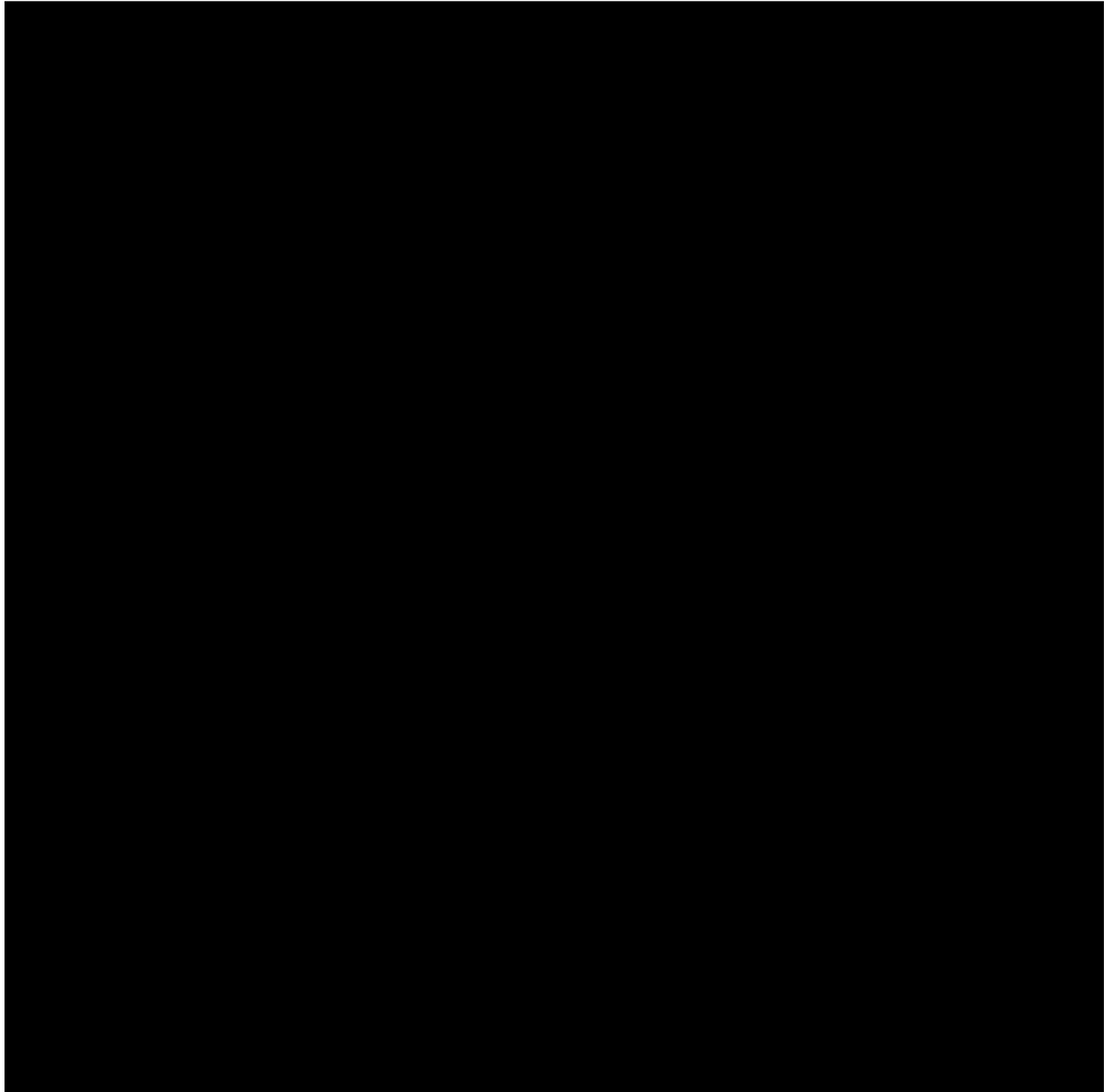

รูปที่ 3-44 การประชาสัมพันธ์และการรับฟังความคิดเห็นของกลุ่มเป้าหมาย ครั้งที่ 1

ที่มา : การสำรวจภาคสนาม, กันยายน 2565



สัญลักษณ์

 พื้นที่โครงการ

 พื้นที่สำรวจความคิดเห็นในระยะ 100 เมตร

 ตำแหน่งสำรวจความคิดเห็นกลุ่มครัวเรือนในระยะ 100 เมตร จำนวน 72 ครัวเรือน

- | | | |
|------------------------------|-----------------------|--------------------------------|
| 1 บ้านเลขที่ 0/18 | 26 บ้านเลขที่ 7/10 | 51 บ้านเลขที่ 16/154 |
| 2 บ้านเลขที่ 01/1 | 27 บ้านเลขที่ 7/11 | 52 บ้านเลขที่ 16/155 |
| 3 บ้านเลขที่ 01/2 | 28 บ้านเลขที่ 7/15 | 53 บ้านเลขที่ 16/156 |
| 4 บ้านเลขที่ 4/2 | 29 บ้านเลขที่ 7/16 | 54 บ้านเลขที่ 16/157 |
| 5 บ้านเลขที่ 5/1 | 30 บ้านเลขที่ 7/21 | 55 บ้านเลขที่ 16/158 |
| 6 บ้านเลขที่ 5/2 | 31 บ้านเลขที่ 7/26(1) | 56 บ้านเลขที่ 16/159 |
| 7 บ้านเลขที่ 5/3 | 32 บ้านเลขที่ 7/26(2) | 57 บ้านเลขที่ 16/161 |
| 8 บ้านเลขที่ 5/4 | 33 บ้านเลขที่ 7/28 | 58 บ้านเลขที่ 16/162 |
| 9 บ้านเลขที่ 5/5 | 34 บ้านเลขที่ 7/30 | 59 บ้านเลขที่ 16/163 |
| 10 บ้านเลขที่ 5/6 | 35 บ้านเลขที่ 7/32 | 60 บ้านเลขที่ 16/164 |
| 11 บ้านเลขที่ 5/7 | 36 บ้านเลขที่ 7/33 | 61 บ้านเลขที่ 16/165 |
| 12 บ้านเลขที่ 5/8 | 37 บ้านเลขที่ 7/35 | 62 บ้านเลขที่ 16/166 |
| 13 บ้านเลขที่ 5/9 | 38 บ้านเลขที่ 7/46 | 63 บ้านเลขที่ 16/168 |
| 14 บ้านเลขที่ 5/10 | 39 บ้านเลขที่ 7/48 | 64 บ้านเลขที่ 58 |
| 15 บ้านเลขที่ 5/11 | 40 บ้านเลขที่ 7/49 | 65 บ้านเลขที่ 58/1 |
| 16 บ้านเลขที่ 5/12 | 41 บ้านเลขที่ 7/62 | 66 บ้านเลขที่ 58/48 |
| 17 บ้านเลขที่ 5/12 (ผู้เช่า) | 42 บ้านเลขที่ 7/63 | 67 บ้านเลขที่ 69/12 |
| 18 บ้านเลขที่ 5/20 | 43 บ้านเลขที่ 7/65 | 68 บ้านเลขที่ 69/16 |
| 19 บ้านเลขที่ 5/21 | 44 บ้านเลขที่ 7/68 | 69 บ้านเลขที่ 69/17 |
| 20 บ้านเลขที่ 5/22 | 45 บ้านเลขที่ 7/70 | 70 นิติบุคคลดีคอนโดกะทู้ |
| 21 บ้านเลขที่ 5/24 | 46 บ้านเลขที่ 9/38 | 71 เจ้าของห้องชุดเลขที่ 61/35 |
| 22 บ้านเลขที่ 5/28 | 47 บ้านเลขที่ 16/149 | 72 เจ้าของห้องชุดเลขที่ 61/119 |
| 23 บ้านเลขที่ 7/4 | 48 บ้านเลขที่ 16/150 | |
| 24 บ้านเลขที่ 7/5 | 49 บ้านเลขที่ 16/151 | |
| 25 บ้านเลขที่ 7/6 | 50 บ้านเลขที่ 16/153 | |

ตำแหน่งสำรวจความคิดเห็นกลุ่มครัวเรือนติดโครงการ จำนวน 9 ตัวอย่าง มีดังนี้

- | | | |
|------------------------------------|---|--------------------------------|
| 1 บ้านเลขที่ 7/7 | 5 บ้านเลขที่ 7/42,7/60-62 (เจ้าของห้องเช่า) | 8 ดีคอนโดครีก |
| 2 บ้านเลขที่ 7/26-27 | 6 บ้านเลขที่ 7/47 | 8.1 นิติบุคคล ดีคอนโดครีก |
| 3 บ้านเลขที่ 7/31 | 7 บ้านเลขที่ 7/58 (ผู้เช่าระยะยาว) | 8.2 เจ้าของห้องชุดเลขที่ 79/85 |
| 4 บ้านเลขที่ 7/38 (ผู้เช่าระยะยาว) | | |

ตำแหน่งสำรวจความคิดเห็นกลุ่มสถานประกอบการ
ในระยะ 100 เมตร จำนวน 2 ตัวอย่าง มีดังนี้

- | |
|--------------------------|
| 1 เซเวน สาขาดีคอนโดกะทู้ |
| 2 เซเวน สาขาซอยดารา |

 บ้านปิด, บ้านว่าง และบ้านร้าง

ตำแหน่งสำรวจความคิดเห็นกลุ่มพื้นที่หน่วยงานราชการ จำนวน 2 แห่ง มีดังนี้

- | | |
|--------------------|------------------------------|
| 1 เทศบาลเมืองกะทู้ | 2 โรงเรียนเทศบาล 2 บ้านกะทู้ |
|--------------------|------------------------------|

รูปที่ 3-45 ตำแหน่งสำรวจความคิดเห็นครั้งที่ 1 ของกลุ่มติดโครงการ, กลุ่มครัวเรือน สถานประกอบการ และพื้นที่หน่วยงานราชการ ในระยะ 100 เมตร

ที่มา : ปรับปรุงจาก www.googleearth.com, กันยายน 2565

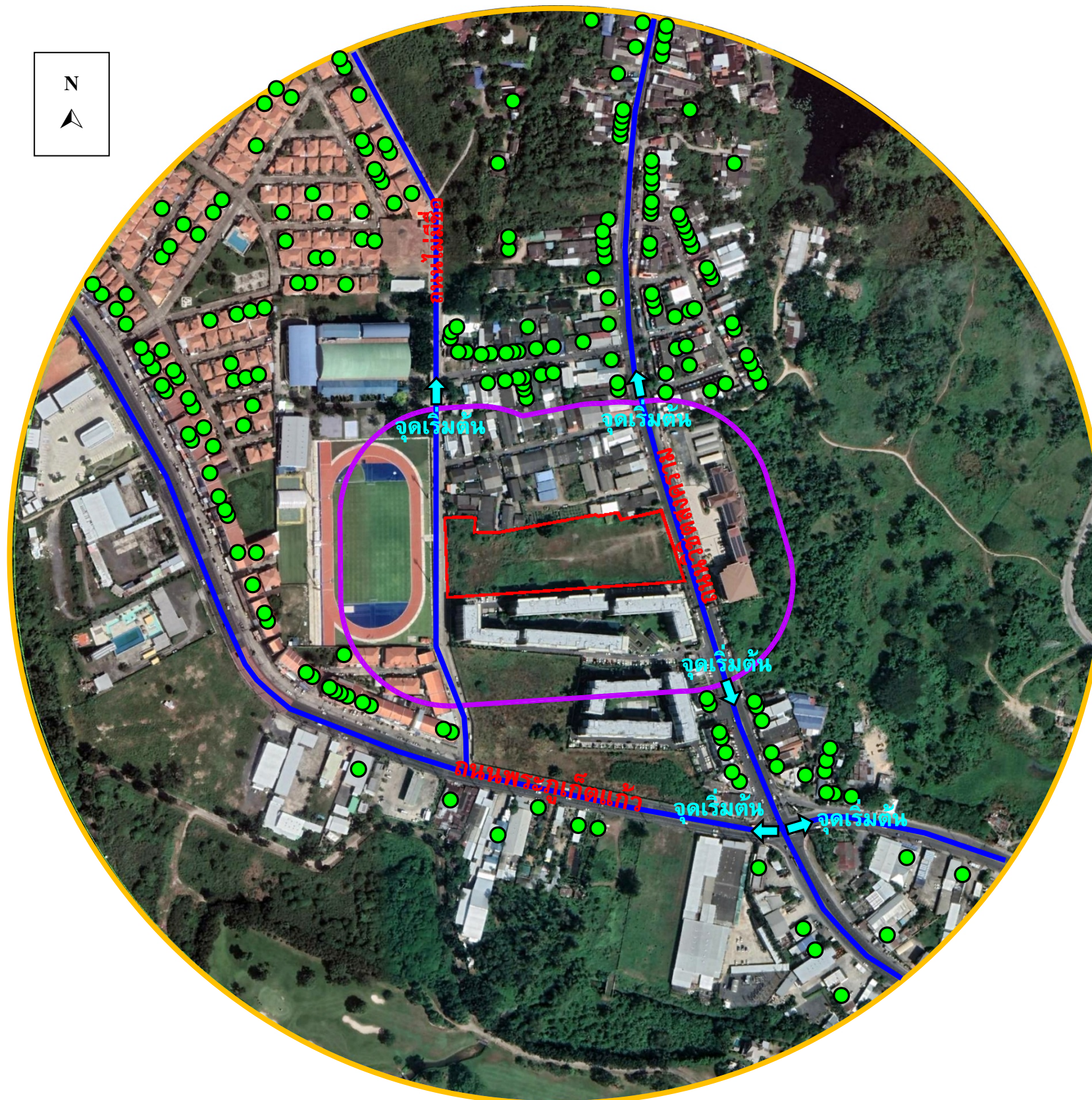

สัญลักษณ์

- ▬ พื้นที่โครงการ
 - พื้นที่สำรวจความคิดเห็นในระยะ 100 เมตร
 - พื้นที่สำรวจความคิดเห็นในระยะมากกว่า 100-500 เมตร
 - ตำแหน่งสำรวจความคิดเห็นกลุ่มครัวเรือนในระยะมากกว่า 100-500 เมตร
- จำนวน 206 ครัวเรือน

รูปที่ 3-46 ตำแหน่งสำรวจความคิดเห็นครั้งที่ 1 ของกลุ่มครัวเรือนในระยะมากกว่า 100-500 เมตร

ที่มา : ปรับปรุงจาก www.googleearth.com, กันยายน 2565

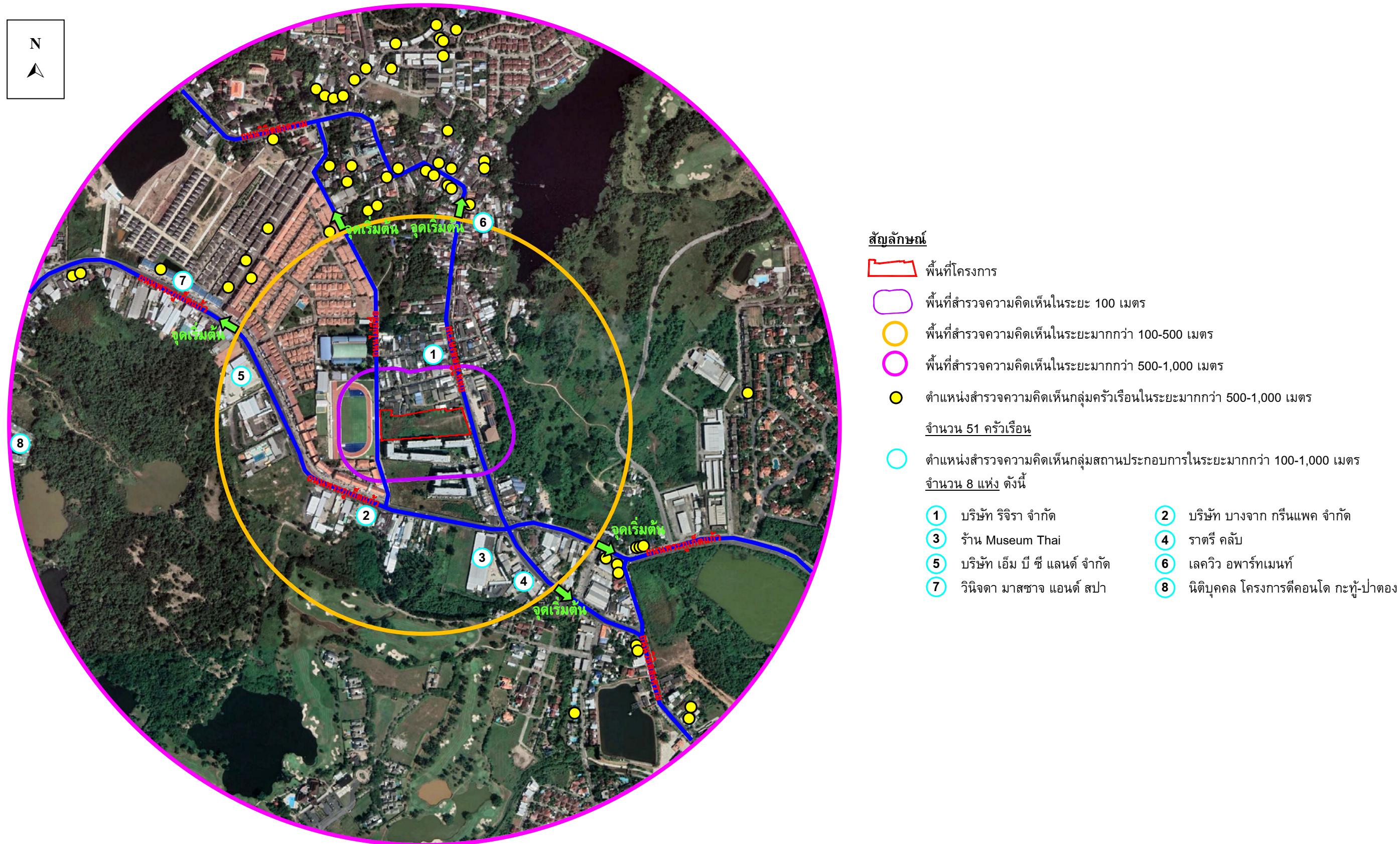

รูปที่ 3-47 ตำแหน่งสำรวจความคิดเห็นครั้งที่ 1 ของกลุ่มสถานประกอบการในระยะมากกว่า 100-1,000 เมตร และกลุ่มครัวเรือนในระยะมากกว่า 500-1,000 เมตร

ที่มา : ปรับปรุงจาก www.googleearth.com, กันยายน 2565

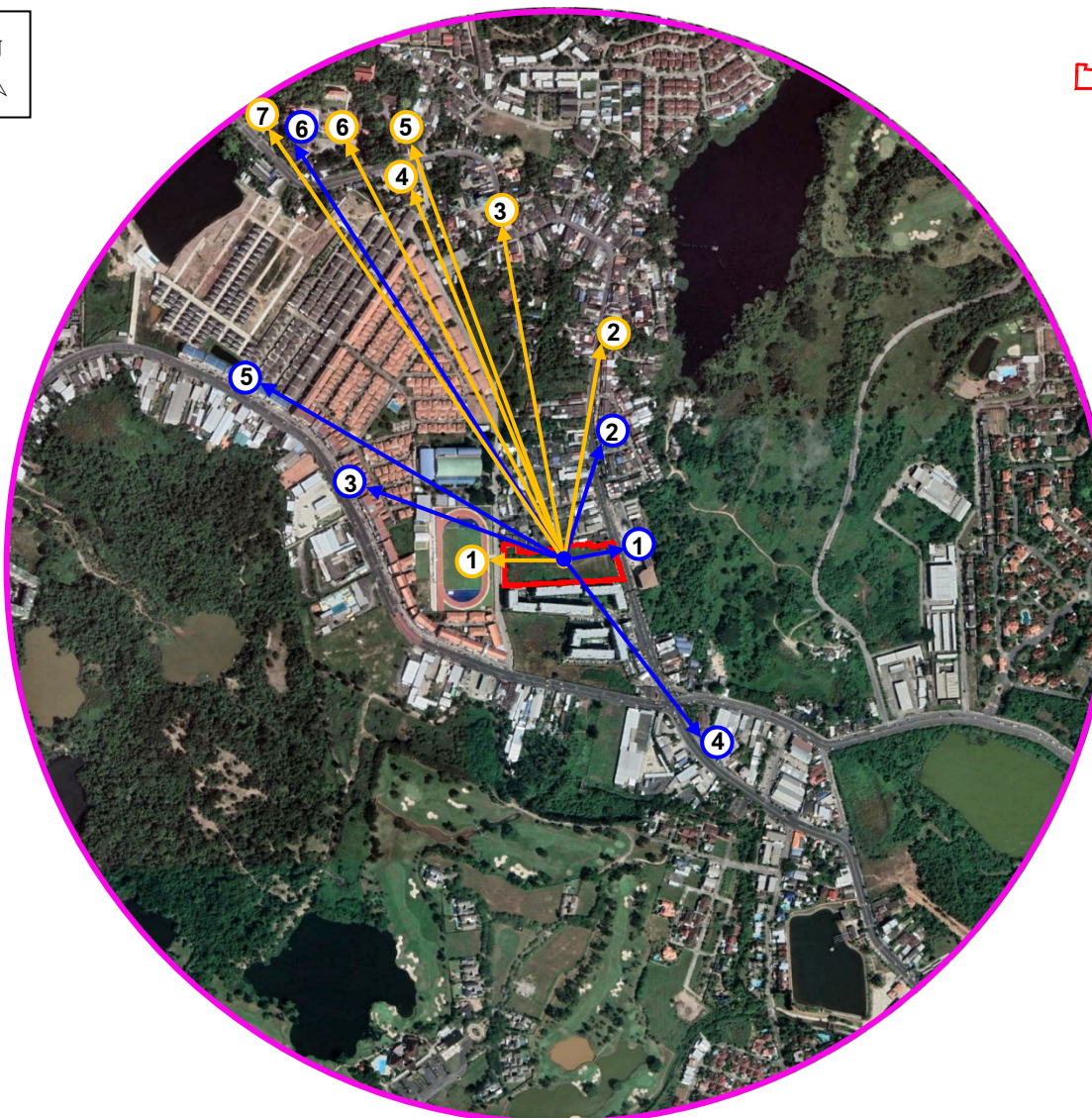

สัญลักษณ์

- พื้นที่โครงการ
- พื้นที่สำรวจความคิดเห็นในระยะ 1,000 เมตร
- ตำแหน่งสำรวจความคิดเห็นกลุ่มพื้นที่อ่อนไหว ในระยะ 100-1,000 กิโลเมตร จากพื้นที่โครงการ มีจำนวน 7 แห่ง ได้แก่
 - ① โรงเรียนเทศบาล2 บ้านกะทู้ ระยะห่างจากโครงการประมาณ 200 เมตร
 - ② ศาลเจ้าฮกซึ้งเก็ง ระยะห่างจากโครงการประมาณ 380 เมตร
 - ③ ศาลเจ้ากะทู้ ระยะห่างจากโครงการประมาณ 650 เมตร
 - ④ โรงพยาบาลส่งเสริมสุขภาพส่วนตำบลกะทู้ ระยะห่างจากโครงการประมาณ 730 เมตร
 - ⑤ ศาลเจ้าต๋องย่องสุ ระยะห่างจากโครงการประมาณ 785 เมตร
 - ⑥ วัดกะทู้ ระยะห่างจากโครงการประมาณ 895 เมตร
 - ⑦ โรงเรียนการศึกษานอกโรงเรียนตำบลกะทู้ ระยะห่างจากโครงการประมาณ 970 เมตร
- ตำแหน่งสำรวจความคิดเห็นกลุ่มพื้นที่หน่วยงานราชการและหน่วยงานรัฐวิสาหกิจ ในระยะ 100-1,000 กิโลเมตร จากพื้นที่โครงการ มีจำนวน 6 แห่ง ได้แก่
 - ① สำนักงานเทศบาลเมืองกะทู้ ระยะห่างจากโครงการประมาณ 165 เมตร
 - ② มูลนิธิสถานแรกรับพิทักษ์เด็กภูเก็ต ระยะห่างจากโครงการประมาณ 330 เมตร
 - ③ สำนักงานประกันสังคมจังหวัดภูเก็ต สาขากะทู้ ระยะห่างจากโครงการประมาณ 360 เมตร
 - ④ สถานธนาบาลเทศบาลตำบลกะทู้ ระยะห่างจากโครงการประมาณ 495 เมตร
 - ⑤ ไปรษณีย์ทุ่งทอง ระยะห่างจากโครงการประมาณ 660 เมตร
 - ⑥ ห้องสมุดเฉลิมพระเกียรติ 50 พรรษา ระยะห่างจากโครงการประมาณ 955 เมตร

รูปที่ 3-48 ตำแหน่งสำรวจความคิดเห็นครั้งที่ 1 ของกลุ่มพื้นที่อ่อนไหว และหน่วยงานราชการ และหน่วยงานรัฐวิสาหกิจ ในระยะมากกว่า 100-1,000 เมตร

ที่มา : ปรับปรุงจาก www.googleearth.com, กันยายน 2565

3) ผลการสำรวจความคิดเห็น

3.1) ผลการสำรวจความคิดเห็นของกลุ่มพื้นที่หลักใน ระยะก่อสร้าง และระยะดำเนินการโครงการ มีรายละเอียดดังนี้

3.1.1) กลุ่มติดโครงการ มีจำนวน 9 ตัวอย่าง ได้แก่ บ้านเลขที่ 7/7, บ้านเลขที่ 7/26-27, บ้านเลขที่ 7/31, บ้านเลขที่ 7/38, บ้านเลขที่ 7/42 (เจ้าของบ้านเลขที่ 7/60-62), บ้านเลขที่ 7/47, บ้านเลขที่ 7/58 ,นิติบุคคลดีคอนโดครีก และเจ้าของห้องชุดเลขที่ 79/85 ดีคอนโดครีก

บริษัทที่ปรึกษาได้เข้าไปรับฟังความคิดเห็น และสามารถสรุปความคิดเห็น/ข้อห่วงกังวลของกลุ่มติดโครงการ รายละเอียดแสดงดังตารางที่ 3-51

ตารางที่ 3-51 ตารางสรุปข้อมูลแบบสอบถามของกลุ่มติดโครงการ

กลุ่มที่ได้รับผลกระทบ	รายละเอียดผู้ให้ความเห็น	ผลกระทบด้านสิ่งแวดล้อมที่ได้รับในปัจจุบัน	ข้อห่วงกังวล	ข้อเสนอแนะเพิ่มเติม
1. บ้านเลขที่ 7/7				

ตารางที่ 3-51 ตารางสรุปข้อมูลแบบสอบถามของกลุ่มติดโครงการ (ต่อ)

กลุ่มที่ได้รับผลกระทบ	รายละเอียดผู้ให้ความเห็น	ผลกระทบด้านสิ่งแวดล้อมที่ได้รับในปัจจุบัน	ข้อห่วงกังวล	ข้อเสนอแนะเพิ่มเติม
2. บ้านเลขที่ 7/26 และบ้านเลขที่ 7/27				

ตารางที่ 3-51 ตารางสรุปข้อมูลแบบสอบถามของกลุ่มติดโครงการ (ต่อ)

กลุ่มที่ได้รับผลกระทบ	รายละเอียดผู้ให้ความเห็น	ผลกระทบด้านสิ่งแวดล้อมที่ได้รับในปัจจุบัน	ข้อห่วงกังวล	ข้อเสนอแนะเพิ่มเติม
3. บ้านเลขที่ 7/31				

ตารางที่ 3-51 ตารางสรุปข้อมูลแบบสอบถามของกลุ่มติดโครงการ (ต่อ)

กลุ่มที่ได้รับผลกระทบ	รายละเอียดผู้ให้ความเห็น	ผลกระทบด้านสิ่งแวดล้อมที่ได้รับในปัจจุบัน	ข้อห่วงกังวล	ข้อเสนอแนะเพิ่มเติม
4. บ้านเลขที่ 7/38				
5. บ้านเลขที่ 7/42 (เจ้าของบ้านเลขที่ 7/60-62)				

ตารางที่ 3-51 ตารางสรุปข้อมูลแบบสอบถามของกลุ่มติดโครงการ (ต่อ)

กลุ่มที่ได้รับผลกระทบ	รายละเอียดผู้ให้ความเห็น	ผลกระทบด้านสิ่งแวดล้อมที่ได้รับในปัจจุบัน	ข้อห่วงกังวล	ข้อเสนอแนะเพิ่มเติม
6. บ้านเลขที่ 7/47				
7. บ้านเลขที่ 7/58				

ตารางที่ 3-51 ตารางสรุปข้อมูลแบบสอบถามของกลุ่มติดโครงการ (ต่อ)

กลุ่มที่ได้รับผลกระทบ	รายละเอียดผู้ให้ความเห็น	ผลกระทบด้านสิ่งแวดล้อม ที่ได้รับในปัจจุบัน	ข้อห่วงกังวล	ข้อเสนอแนะเพิ่มเติม
8. ตีคอนโด ครีก				
8.1 นิติบุคคล				
8.2 ห้องชุดเลขที่ 79/85				

3.1.2) กลุ่มครัวเรือนในระยะ 100 เมตร

(1) ข้อมูลทั่วไปของผู้ตอบแบบสอบถาม (สอบถามผู้ที่มีอายุตั้งแต่ 20 ปี ขึ้นไป)

จากการสัมภาษณ์กลุ่มครัวเรือนที่อยู่ในระยะ 100 เมตร มี 72 ครัวเรือน พบว่าผู้ตอบแบบสอบถามส่วนใหญ่เป็นเพศหญิง ร้อยละ 63.89 เป็นเพศชาย ร้อยละ 36.11 ส่วนใหญ่มีอายุในช่วง 61 ปีขึ้นไป ร้อยละ 23.61 รองลงมาอยู่ในช่วง 41-50 ปี ร้อยละ 22.22 สถานภาพในครัวเรือนส่วนใหญ่เป็นหัวหน้าครัวเรือน ร้อยละ 44.44 รองลงมาเป็นผู้เช่า ร้อยละ 22.22 สถานภาพการสมรส ส่วนใหญ่สมรส ร้อยละ 51.39 รองลงมาโสด ร้อยละ 33.33 ส่วนใหญ่จบการศึกษาระดับปริญญาตรี ร้อยละ 40.28 รองลงมาจบการศึกษาระดับมัธยมศึกษา ร้อยละ 29.17 กลุ่มครัวเรือนทั้งหมดนับถือศาสนาพุทธ รายละเอียดแสดงดังตารางที่ 3-52

ตารางที่ 3-52 ผลการศึกษาข้อมูลทั่วไปของกลุ่มครัวเรือนในระยะ 100 เมตร

รายละเอียด		กลุ่มครัวเรือน ในระยะ 100 เมตร	
		จำนวน	ร้อยละ
1	ข้อมูลทั่วไปของผู้ให้สัมภาษณ์ (สอบถามผู้ที่มีอายุตั้งแต่ 20 ปี ขึ้นไป)		
1.1	เพศ		
	ชาย	26	36.11
	หญิง	46	63.89
	รวม	72	100.00
1.2	อายุ		
	20 - 30 ปี	10	13.89
	31 - 40 ปี	15	20.83
	41 - 50 ปี	16	22.22
	51 - 60 ปี	14	19.44
	ตั้งแต่ 61 ปี ขึ้นไป	17	23.61
	รวม	72	100.00
1.3	สถานภาพในครัวเรือน		
	หัวหน้าครัวเรือน	32	44.44
	คู่สมรสของหัวหน้าครัวเรือน	6	8.33
	บุตรของหัวหน้าครัวเรือน	7	9.72
	บุพการีของหัวหน้าครัวเรือน	2	2.78
	ผู้เช่า	16	22.22
	อื่นๆ (โปรตระกูล)...บ้านญาติ, พนักงาน, ผู้ดูแล.....	9	12.50
	รวม	72	100.00

ตารางที่ 3-52 ผลการศึกษาข้อมูลทั่วไปของกลุ่มครัวเรือนในระยะ 100 เมตร (ต่อ)

รายละเอียด		กลุ่มครัวเรือน ในระยะ 100 เมตร	
		จำนวน	ร้อยละ
1.4	สถานภาพการสมรส		
	โสด	24	33.33
	สมรส	37	51.39
	หม้าย	6	8.33
	แยกกันอยู่	3	4.17
	อื่นๆ(ระบุ).....	2	2.78
	รวม	72	100.00
1.5	ท่านสำเร็จการศึกษาสูงสุดระดับใด		
	ไม่ได้ศึกษา	1	1.39
	ประถมศึกษา	14	19.44
	มัธยมศึกษา	21	29.17
	อาชีวะ/อนุปริญญาตรี	4	5.56
	ปริญญาตรี	29	40.28
	ปริญญาโทหรือสูงกว่า	2	2.78
	ไม่ระบุ	1	1.39
	รวม	72	100.00
1.6	ศาสนา		
	พุทธ	72	100.00
	อิสลาม	0	0.00
	คริสต์	0	0.00
	รวม	72	100.00

(2) โครงสร้างของครัวเรือน

จากการสัมภาษณ์กลุ่มครัวเรือนที่อยู่ในระยะ 100 เมตร มีลักษณะบ้านพักอาศัยส่วนใหญ่เป็น บ้านแถวหรืออาคารพาณิชย์ ร้อยละ 43.06 รองลงมาเป็นบ้านเดี่ยว ร้อยละ 37.50 กรรมสิทธิ์ที่พักอาศัย ส่วนใหญ่เช่าผู้อื่น ร้อยละ 55.56 รองลงมาเป็นบ้านของตัวเอง ร้อยละ 44.44 ส่วนใหญ่อาศัยอยู่ในชุมชน 31 ปีขึ้นไป ร้อยละ 36.11 รองลงมาอาศัยอยู่ในชุมชน 1-5 ปี ร้อยละ 33.33 รายละเอียดแสดงดังตารางที่ 3-53

ตารางที่ 3-53 ผลการศึกษาข้อมูลด้านโครงสร้างของครัวเรือน ของกลุ่มครัวเรือนในระยะ 100 เมตร

รายละเอียด		กลุ่มครัวเรือน ในระยะ 100 เมตร	
		จำนวน	ร้อยละ
2	โครงสร้างของครัวเรือน		
2.1	ลักษณะบ้านพักอาศัย		
	บ้านเดี่ยว	27	37.50
	ทาวน์เฮ้าส์	12	16.67
	บ้านแถวหรืออาคารพาณิชย์	31	43.06
	อื่นๆ (ระบุ).....บ้านแฝด.....	2	2.78
	รวม	72	100.00
2.2	กรรมสิทธิ์ที่พำนักอาศัย		
	เป็นของตนเอง	32	44.44
	เช่าผู้อื่น	40	55.56
	อื่นๆ (ระบุ).....	0	0.00
	รวม	72	100.00
2.3	ทำนอยู่อาศัยในชุมชนนี้เป็นระยะเวลาานเท่าใด		
	1 ปี	1	1.39
	1 - 5 ปี	24	33.33
	6 - 10 ปี	12	16.67
	11 - 20 ปี	4	5.56
	21 - 30 ปี	5	6.94
	ตั้งแต่ 31 ปี ขึ้นไป	26	36.11
	รวม	72	100.00

(3) โครงสร้างทางเศรษฐกิจ สังคมของครัวเรือน

จากการสัมภาษณ์กลุ่มครัวเรือนที่อยู่ในระยะ 100 เมตร ส่วนใหญ่ประกอบอาชีพเจ้าของกิจการส่วนตัว ร้อยละ 36.11 รองลงมาประกอบอาชีพพนักงานบริษัท/ลูกจ้าง ร้อยละ 26.39 รายได้เฉลี่ยรวมต่อเดือนส่วนใหญ่มีรายได้ 5,000-10,000 บาท/เดือน ร้อยละ 29.17 รองลงมามีรายได้ 10,001-15,000 บาท/เดือน ร้อยละ 25.00 และรายจ่ายเฉลี่ยรวมต่อเดือนส่วนใหญ่มีรายจ่าย 5,000-10,000 บาท/เดือน ร้อยละ 31.94 รองลงมามีรายจ่าย 5,000 บาทหรือต่ำกว่า/เดือน ร้อยละ 27.78 รายละเอียดแสดงดังตารางที่ 3-

ตารางที่ 3-54 ผลการศึกษาข้อมูลด้านโครงสร้างทางเศรษฐกิจ สังคมของครัวเรือน ของกลุ่ม
ครัวเรือนในระยะ 100 เมตร

รายละเอียด		กลุ่มครัวเรือน ในระยะ 100 เมตร	
		จำนวน	ร้อยละ
3	โครงสร้างทางเศรษฐกิจ สังคมของครัวเรือน		
3.1	อาชีพหลักของท่าน		
	ไม่ได้ประกอบอาชีพ	3	4.17
	ว่างงาน/กำลังหางานอยู่	4	5.56
	กำลังศึกษาอยู่	1	1.39
	รับจ้างทั่วไปรายวัน	4	5.56
	เจ้าของกิจการส่วนตัว	26	36.11
	ข้าราชการ/พนักงานรัฐวิสาหกิจ	0	0.00
	วิชาชีพอิสระ	1	1.39
	พนักงานบริษัท/ลูกจ้าง	19	26.39
	พ่อบ้าน/แม่บ้าน	13	18.06
	เกษียณ	1	1.39
	อื่นๆ	0	0.00
	รวม	72	100.00
3.2	ท่านมีรายได้เฉลี่ยรวมต่อเดือนอยู่ในช่วงใด		
	5,000 บาทหรือต่ำกว่า	0	0.00
	5,000 - 10,000 บาท	21	29.17
	10,001 - 15,000 บาท	18	25.00
	15,001 - 20,000 บาท	5	6.94
	20,001 - 25,000 บาท	13	18.06
	ตั้งแต่ 25,001 บาทขึ้นไป	15	20.83
	รวม	72	100.00
3.3	ท่านมีรายจ่ายเฉลี่ยรวมต่อเดือนอยู่ในช่วงใด		
	5,000 บาทหรือต่ำกว่า	20	27.78
	5,000 - 10,000 บาท	23	31.94
	10,001 - 15,000 บาท	14	19.44
	15,001 - 20,000 บาท	10	13.89
	20,001 - 25,000 บาท	2	2.78
	ตั้งแต่ 25,001 บาทขึ้นไป	3	4.17
	รวม	72	100.00

(4) ข้อมูลด้านสาธารณูปโภค สุขภาพอนามัย และสิ่งแวดล้อม

จากการสัมภาษณ์กลุ่มครัวเรือนที่อยู่ในระยะ 100 เมตร พบว่ากลุ่มครัวเรือนทั้งหมดซื้อน้ำขวด/น้ำบรรจุถัง เป็นแหล่งน้ำดื่มหลัก การใช้น้ำกลุ่มครัวเรือนส่วนใหญ่ใช้น้ำประปา เป็นแหล่งน้ำใช้หลัก ร้อยละ 84.72 รองลงมาใช้น้ำบ่อ เป็นแหล่งน้ำใช้หลัก ร้อยละ 15.28 กลุ่มครัวเรือนทั้งหมดใช้ไฟฟ้าจากการไฟฟ้าส่วนภูมิภาค การกำจัดขยะมูลฝอยทั้งหมดให้เทศบาลเมืองกะทู้เข้ามาทำการเก็บขนขยะมูลฝอยและนำไปกำจัด ส่วนการจัดการกับสิ่งปฏิกูลกลุ่มครัวเรือนส่วนใหญ่ให้เทศบาลเมืองกะทู้เข้ามาทำการสูบไปกำจัด ร้อยละ 95.83 จ้างเอกชนมาสูบไปกำจัด ร้อยละ 4.17 การระบายน้ำฝนกลุ่มครัวเรือนทั้งหมดจะปล่อยลงสู่คู/ราง/ท่อระบายน้ำสาธารณะ โดยน้ำเสียจากห้องส้วมส่วนใหญ่ใช้บ่อเกรอะกักเก็บเมื่อเต็มเทศบาลเมืองกะทู้มาสูบ ร้อยละ 54.17 และบำบัดด้วยถังบำบัดสำเร็จรูป ร้อยละ 45.83 สำหรับน้ำเสียจากการอาบน้ำ ซักล้าง และห้องครัว ส่วนใหญ่ปล่อยลงสู่คู/ราง/ท่อระบายน้ำสาธารณะ ร้อยละ 76.39 บำบัดด้วยถังบำบัดสำเร็จรูป ร้อยละ 23.61 รายละเอียดแสดงดังตารางที่ 3-55

ตารางที่ 3-55 ผลการศึกษาข้อมูลด้านสาธารณูปโภค สุขภาพอนามัย และสิ่งแวดล้อม ของกลุ่มครัวเรือนในระยะ 100 เมตร

รายละเอียด		กลุ่มครัวเรือน ในระยะ 100 เมตร	
		จำนวน	ร้อยละ
4	ข้อมูลด้านสาธารณูปโภค สุขภาพอนามัย และสิ่งแวดล้อม		
4.1	แหล่งน้ำดื่มหลัก		
	น้ำฝน	0	0.00
	น้ำซื้อ	72	100.00
	น้ำประปา	0	0.00
	น้ำบ่อ	0	0.00
	น้ำบาดาล	0	0.00
	อื่นๆ	0	0.00
	รวม	72	100.00
4.2	แหล่งน้ำใช้		
	น้ำฝน	0	0.00
	น้ำซื้อ	0	0.00
	น้ำประปา	61	84.72
	น้ำบ่อ	11	15.28
	น้ำบาดาล	0	0.00
	อื่นๆ	0	0.00
	รวม	72	100.00

ตารางที่ 3-55 ผลการศึกษาข้อมูลด้านสาธารณูปโภค สุขภาพอนามัย และสิ่งแวดล้อม ของกลุ่ม
ครัวเรือนในระยะ 100 เมตร (ต่อ)

รายละเอียด		กลุ่มครัวเรือน ในระยะ 100 เมตร	
		จำนวน	ร้อยละ
4.3	กระแสไฟฟ้าที่ใช้		
	การไฟฟ้าส่วนภูมิภาค	72	100.00
	อื่นๆ	0	0.00
	รวม	72	100.00
4.4	วิธีการกำจัดขยะ		
	เผา	0	0.00
	ฝัง	0	0.00
	เก็บขนโดยเทศบาลเมืองกะทู้	72	100.00
	รวม	72	100.00
4.5	วิธีการกำจัดสิ่งปฏิกูล		
	จ้างเอกชนสูบไปกำจัด	3	4.17
	เทศบาลเมืองกะทู้	69	95.83
	รวม	72	100.00
4.6	วิธีการระบายน้ำฝน		
	ปล่อยซึมลงดิน	0	0.00
	ปล่อยลงแหล่งน้ำธรรมชาติบนบก	0	0.00
	ปล่อยลงสู่ทะเล	0	0.00
	ปล่อยลงสู่คู /ราง /ท่อระบายน้ำสาธารณะ	72	100.00
	อื่นๆ	0	0.00
4.7	การบำบัดน้ำเสียจากห้องส้วม		
	ใช้เกราะบำบัดก่อน แล้วปล่อยให้ซึมลงดินโดยใช้บ่อซึม	0	0.00
	ใช้บ่อเกราะกักเก็บเมื่อเต็มเทศบาลเมืองกะทู้มาสูบ	39	54.17
	บำบัดด้วยถังบำบัดสำเร็จรูป	33	45.83
	อื่นๆซึมดิน	0	0.00
	รวม	72	100.00
4.8	การบำบัดน้ำเสียจากการอาบน้ำ และซักผ้า		
	ปล่อยลงแหล่งน้ำธรรมชาติบนบก	0	0.00
	ปล่อยลงสู่ทะเล	0	0.00
	ปล่อยลงสู่คู /ราง /ท่อระบายน้ำสาธารณะ	55	76.39
	บำบัดด้วยถังบำบัดสำเร็จรูป	17	23.61
	อื่นๆซึมดิน	0	0.00
	รวม	72	100.00

ตารางที่ 3-55 ผลการศึกษาข้อมูลด้านสาธารณสุขปโค สุขภาพอนามัย และสิ่งแวดล้อม ของกลุ่มครัวเรือนในระยะ 100 เมตร (ต่อ)

รายละเอียด		กลุ่มครัวเรือน ในระยะ 100 เมตร	
		จำนวน	ร้อยละ
4.9	การบำบัดน้ำเสียจากห้องครัว		
	ปล่อยลงแหล่งน้ำธรรมชาติบนบก	0	0.00
	ปล่อยลงสู่ทะเล	0	0.00
	ปล่อยลงคู /ราง /ท่อระบายน้ำสาธารณะ	55	76.39
	บำบัดด้วยถังบำบัดสำเร็จรูป	17	23.61
	อื่นๆซึมดิน	0	0.00
	รวม	72	100.00

(5) ข้อมูลด้านสุขภาพของประชากร

ในรอบปีที่ผ่านมาครัวเรือนไม่เคยเจ็บป่วย และเคยเจ็บป่วย ร้อยละ 50.00 เท่ากัน ส่วนใหญ่ป่วยเป็นโรคผิวหนังและภูมิแพ้ ร้อยละ 64.86 รองลงมาป่วยเป็นโรคเกี่ยวกับระบบเลือดลมต่างๆ ร้อยละ 27.03 สำหรับการรักษาพยาบาลเมื่อเจ็บป่วยส่วนใหญ่จะไปรับการรักษาที่โรงพยาบาล ร้อยละ 97.22 ซึ่ ยามารับประทานเอง ร้อยละ 2.78 กลุ่มครัวเรือนส่วนใหญ่คิดว่าการให้บริการด้านสาธารณสุขเพียงพอ ร้อยละ 98.61 ไม่เพียงพอ ร้อยละ 1.39 รายละเอียดแสดงดังตารางที่ 3-56

ตารางที่ 3-56 ผลการศึกษาข้อมูลด้านสุขภาพของครัวเรือน ของผู้ตอบแบบสอบถามในระยะ 100 เมตร

รายละเอียด		กลุ่มครัวเรือน ในระยะ 100 เมตร	
		จำนวน	ร้อยละ
5	ข้อมูลด้านสุขภาพของครัวเรือน		
5.1	ไม่เคย	36	50.00
	เคย	36	50.00
	รวม	72	100.00
5.2	ส่วนใหญ่เจ็บป่วยด้วยโรคอะไรมากที่สุด		
	โรคหวัด/โรคทางเดินหายใจ	1	2.70
	โรคเกี่ยวกับระบบทางเดินอาหาร	0	0.00
	โรคเกี่ยวกับระบบกล้ามเนื้อ	0	0.00
	โรคผิวหนังและภูมิแพ้	24	64.86
	โรคเกี่ยวกับระบบเลือดลมต่างๆ	10	27.03
	โรคเกี่ยวกับหู/ตา/ฟัน/กระดูก	0	0.00
	โรคที่เกิดจากอุบัติเหตุ	0	0.00
	อื่นๆไทรอยด์, มะเร็ง	2	5.41
	รวม	37	100.00

ตารางที่ 3-56 ผลการศึกษาข้อมูลด้านสุขภาพของครัวเรือน ของผู้ตอบแบบสอบถามในระยะมากกว่า 500-1,000 เมตร (ต่อ)

รายละเอียด	กลุ่มครัวเรือน ในระยะ 100 เมตร	
	จำนวน	ร้อยละ
5.3	เมื่อเจ็บป่วยท่านไปรับบริการการรักษาพยาบาลจากแหล่งใดมากที่สุด	
ซื้อยารับประทานเอง	2	2.78
ไปสถานีนามัย	0	0.00
ไปคลินิก	0	0.00
ไปโรงพยาบาล	70	97.22
อื่นๆ	0	0.00
รวม	72	100.00
5.4	ท่านคิดว่าการให้บริการด้านสาธารณสุขจากสถานพยาบาลต่าง ๆ เพียงพอหรือไม่	
เพียงพอ	71	98.61
ไม่เพียงพอ	1	1.39
ไม่ทราบ	0	0.00
รวม	72	100.00

(6) ผลกระทบด้านสิ่งแวดล้อมที่ได้รับในปัจจุบัน

ปัญหาฝุ่นละออง จากการสัมภาษณ์ผู้ที่อยู่ใกล้โครงการ พบว่า กลุ่มครัวเรือนส่วนใหญ่ไม่ได้รับผลกระทบด้านฝุ่นละออง ร้อยละ 97.22 ได้รับผลกระทบด้านฝุ่นละออง ร้อยละ 2.78 โดยสาเหตุที่สำคัญเกิดจากฝุ่นที่มาจากการจราจร ระดับความรุนแรงของผลกระทบที่ได้รับด้านฝุ่นละอองอยู่ในระดับมาก

ปัญหาเสียงดังรบกวน จากการสัมภาษณ์ผู้ที่อยู่ใกล้โครงการ พบว่า กลุ่มครัวเรือนส่วนใหญ่ไม่ได้รับผลกระทบด้านเสียง ร้อยละ 91.67 ได้รับผลกระทบ ร้อยละ 8.33 โดยสาเหตุที่สำคัญเกิดจากร้านอาหารและการจราจร ระดับความรุนแรงของผลกระทบที่ได้รับด้านเสียงอยู่ในระดับมาก

ปัญหาการขาดแคลนน้ำ จากการสัมภาษณ์ผู้ที่อยู่ใกล้โครงการ พบว่า ส่วนใหญ่ไม่ได้รับผลกระทบด้านขาดแคลนน้ำ ร้อยละ 90.28 ได้รับผลกระทบด้านขาดแคลนน้ำ ร้อยละ 9.72 และพบว่าสาเหตุสำคัญเกิดจากฤดูแล้ง ระดับความรุนแรงของผลกระทบที่ได้รับด้านขาดแคลนน้ำอยู่ในระดับมาก

ปัญหาการระบายน้ำไม่ทัน/น้ำท่วมขัง จากการสัมภาษณ์ผู้ที่อยู่ใกล้โครงการ พบว่า ส่วนใหญ่ไม่ได้รับผลกระทบด้านการระบายน้ำไม่ทัน/น้ำท่วมขัง ร้อยละ 90.28 ได้รับผลกระทบด้านการระบายน้ำไม่ทัน/น้ำท่วมขัง ร้อยละ 9.72 โดยสาเหตุที่สำคัญเกิดจากฤดูฝน ระดับความรุนแรงของผลกระทบที่ได้รับด้านการระบายน้ำไม่ทัน/น้ำท่วมขัง อยู่ในระดับมาก

ปัญหาการจัดเก็บขยะ จากการสัมภาษณ์ผู้ที่อยู่ใกล้โครงการ พบว่า ส่วนใหญ่ไม่ได้รับผลกระทบด้านการจัดเก็บขยะ ร้อยละ 95.83 ได้รับผลกระทบด้านการจัดเก็บขยะ ร้อยละ 4.17 และพบว่าสาเหตุสำคัญเกิดจากถังขยะไม่เพียงพอ ระดับความรุนแรงของผลกระทบที่ได้รับด้านการจัดเก็บขยะอยู่ในระดับมาก

ปัญหาไฟฟ้าดับบ่อย จากการสัมภาษณ์ผู้ที่อยู่ใกล้โครงการ พบว่า ส่วนใหญ่ไม่ได้รับผลกระทบด้านไฟฟ้าดับบ่อย ร้อยละ 93.06 ได้รับผลกระทบด้านไฟฟ้าดับบ่อย ร้อยละ 6.94 และพบว่าสาเหตุสำคัญเกิดจากไฟฟ้าไม่เพียงพอ ระดับความรุนแรงของผลกระทบที่ได้รับด้านไฟฟ้าดับบ่อยอยู่ในระดับมาก

ปัญหาการจราจรติดขัด จากการสัมภาษณ์ผู้ที่อยู่ใกล้โครงการ พบว่า ส่วนใหญ่ไม่ได้รับผลกระทบจากการจราจร ร้อยละ 93.06 ได้รับผลกระทบด้านการจราจร ร้อยละ 6.94 พบว่าสาเหตุเกิดจากการรถเพิ่มขึ้นและถนนแคบ และระดับความรุนแรงของผลกระทบที่ได้รับด้านการจราจรอยู่ในระดับมาก

ส่วนปัญหาน้ำเสีย และปัญหาด้านเขม่า/ควัน ผู้สัมภาษณ์ทั้งหมดไม่ได้รับผลกระทบ แต่ปัญหาอื่นๆที่ได้รับผลกระทบคือ ปัญหาที่จอดรถไม่เพียงพอ กับแรงดันน้ำประปาต่ำ ทั้งหมดได้รับผลกระทบในระดับมาก รายละเอียดแสดงดังตารางที่ 3-57

ตารางที่ 3-57 ผลกระทบด้านสิ่งแวดล้อมที่ได้รับในปัจจุบัน ของกลุ่มครัวเรือนในระยะ 100 เมตร

รายละเอียด		กลุ่มครัวเรือน ในระยะ 100 เมตร	
		จำนวน	ร้อยละ
6	ผลกระทบด้านสิ่งแวดล้อมที่ได้รับในปัจจุบัน		
6.1	ปัญหาฝุ่นละออง		
	มี	2	2.78
	ไม่มี	70	97.22
	รวม	72	100.00
	แหล่งที่มา		
	การจราจร	2	100.00
	รวม	2	100.00
	ระดับความรุนแรงของผลกระทบที่ได้รับ		
	น้อย	0	0.00
	ปานกลาง	0	0.00
	มาก	2	100.00
	รวม	2	100.00

ตารางที่ 3-57 ผลกระทบด้านสิ่งแวดล้อมที่ได้รับในปัจจุบัน ของกลุ่มครัวเรือนในระยะ 100 เมตร (ต่อ)

รายละเอียด		กลุ่มครัวเรือน ในระยะ 100 เมตร	
		จำนวน	ร้อยละ
6.2	ปัญหาเสียงดัง		
	มี	6	8.33
	ไม่มี	66	91.67
	รวม	72	100.00
	แหล่งที่มา		
	การจราจร	3	50.00
	ร้านอาหาร	3	50.00
	รวม	6	100.00
	ระดับความรุนแรงของผลกระทบที่ได้รับ		
	น้อย	0	0.00
	ปานกลาง	0	0.00
	มาก	6	100.00
	รวม	6	100.00
6.3	ปัญหาการขาดแคลนน้ำ		
	มี	7	9.72
	ไม่มี	65	90.28
	รวม	72	100.00
	แหล่งที่มา		
	ฤดูแล้ง	6	100.00
	รวม	6	100.00
	ระดับความรุนแรงของผลกระทบที่ได้รับ		
	น้อย	0	0.00
	ปานกลาง	0	0.00
	มาก	6	100.00
	รวม	6	100.00
6.4	ปัญหาน้ำเสีย		
	มี	0	0.00
	ไม่มี	72	100.00
	รวม	72	100.00

ตารางที่ 3-57 ผลกระทบด้านสิ่งแวดล้อมที่ได้รับในปัจจุบัน ของกลุ่มครัวเรือนในระยะ 100 เมตร (ต่อ)

รายละเอียด		กลุ่มครัวเรือน ในระยะ 100 เมตร	
		จำนวน	ร้อยละ
6.5	ปัญหาการระบายน้ำไม่ทันน้ำท่วมขัง		
	มี	7	9.72
	ไม่มี	65	90.28
	รวม	72	100.00
	แหล่งที่มา		
	ฤดูฝน	7	100.00
	รวม	7	100.00
	ระดับความรุนแรงของผลกระทบที่ได้รับ		
	น้อย	0	0.00
	ปานกลาง	0	0.00
	มาก	7	100.00
	รวม	7	100.00
6.6	ปัญหาการจัดเก็บขยะ		
	มี	3	4.17
	ไม่มี	69	95.83
	รวม	72	100.00
	แหล่งที่มา		
	ถังขยะไม่เพียงพอ	3	100.00
	รวม	3	100.00
	ระดับความรุนแรงของผลกระทบที่ได้รับ		
	น้อย	0	0.00
	ปานกลาง	0	0.00
	มาก	3	100.00
	รวม	3	100.00

ตารางที่ 3-57 ผลกระทบด้านสิ่งแวดล้อมที่ได้รับในปัจจุบัน ของกลุ่มครัวเรือนในระยะ 100 เมตร (ต่อ)

รายละเอียด		กลุ่มครัวเรือน ในระยะ 100 เมตร	
		จำนวน	ร้อยละ
6.7	ปัญหาไฟฟ้าดับบ่อย		
	มี	5	6.94
	ไม่มี	67	93.06
	รวม	72	100.00
	แหล่งที่มา		
	ไฟฟ้าไม่เพียงพอ	5	100.00
	รวม	5	100.00
	ระดับความรุนแรงของผลกระทบที่ได้รับ		
	น้อย	0	0.00
	ปานกลาง	0	0.00
	มาก	5	100.00
	รวม	5	100.00
6.8	ปัญหาการจราจรติดขัด		
	มี	5	6.94
	ไม่มี	67	93.06
	รวม	72	100.00
	แหล่งที่มา		
	รถเพิ่มขึ้น	2	40.00
	ถนนแคบ	3	60.00
	รวม	5	100.00
	ระดับความรุนแรงของผลกระทบที่ได้รับ		
	น้อย	0	0.00
	ปานกลาง	0	0.00
	มาก	5	100.00
	รวม	5	100.00
6.9	ปัญหาเขม่าควัน		
	มี	0	0.00
	ไม่มี	72	100.00
	รวม	72	100.00

ตารางที่ 3-57 ผลกระทบด้านสิ่งแวดล้อมที่ได้รับในปัจจุบัน ของกลุ่มครัวเรือนในระยะ 100 เมตร (ต่อ)

รายละเอียด		กลุ่มครัวเรือน ในระยะ 100 เมตร	
		จำนวน	ร้อยละ
6.10	อื่น ๆ		
	มี	16	22.22
	ไม่มี	56	77.78
	รวม	72	100.00
	แหล่งที่มา		
	ที่จอดรถ	14	87.50
	แรงดันน้ำประปาต่ำ	2	12.50
	รวม	16	100.00
	ระดับความรุนแรงของผลกระทบที่ได้รับ		
	น้อย	0	0.00
	ปานกลาง	0	0.00
	มาก	16	100.00
	รวม	16	100.00

(7) ความคิดเห็นของประชาชนที่มีต่อโครงการ

ครัวเรือนทั้งหมดที่อยู่ในระยะ 100 เมตร ทราบว่าจะมีการก่อสร้างโครงการ อาคารชุด ดีซีพีเค ส่วนใหญ่ทราบจากแผ่นพับ ร้อยละ 95.83 ทราบจากอาศัยอยู่ใกล้พื้นที่โครงการ ร้อยละ 4.17 กลุ่มครัวเรือนส่วนใหญ่เห็นว่าการก่อสร้างโครงการจะส่งผลดีกับชุมชนโดยเห็นว่าเศรษฐกิจดีขึ้น ร้อยละ 79.31 รองลงมาสร้างงานให้ประชาชนในท้องถิ่น ร้อยละ 14.94 สำหรับผลเสียที่จะเกิดขึ้นจากการก่อสร้างโครงการส่วนใหญ่คิดว่าที่จอดรถไม่เพียงพอ ร้อยละ 19.24 รองลงมาปัญหาเสียงดังรบกวน ร้อยละ 18.90 สำหรับความคิดเห็นในภาพรวมของที่มีต่อโครงการเห็นส่วนใหญ่ไม่ทราบ/ไม่แสดงความคิดเห็น ร้อยละ 41.67 รองลงมาคิดว่าผลกระทบด้านบวกมากกว่าด้านลบ ร้อยละ 29.17 สำหรับความคิดเห็นต่อการก่อตั้งโครงการกลุ่มครัวเรือนส่วนใหญ่ไม่แสดงความคิดเห็นต่อโครงการ ร้อยละ 45.83 รองลงมาเห็นด้วยกับโครงการ ร้อยละ 27.78 รายละเอียดแสดงดังตารางที่ 3-58

ตารางที่ 3-58 ความคิดเห็นของครัวเรือนที่มีต่อโครงการของกลุ่มครัวเรือนในระยะ 100 เมตร

รายละเอียด		กลุ่มครัวเรือน ในระยะ 100 เมตร	
		จำนวน	ร้อยละ
7	ความคิดเห็นของครัวเรือนที่มีต่อโครงการ		
7.1	ทราบหรือไม่ว่าจะมีการก่อสร้าง		
	ทราบ	72	100.00
	ไม่ทราบ	0	0.00
	รวม	72	100.00
7.2	ถ้าทราบ ทราบจากที่ไหน		
	ผ่านป้าย	69	95.83
	เพื่อนบ้าน	0	0.00
	สื่อสารมวลชน	0	0.00
	อาศัยอยู่ใกล้เคียงพื้นที่โครงการ	3	4.17
	รวม	72	100.00
7.3	ผลดีของการมีโครงการ		
	เศรษฐกิจดีขึ้น	69	79.31
	สร้างงานให้กับประชาชนในท้องถิ่น	13	14.94
	การสาธารณสุขโรค/อุปโรคดีขึ้น	3	3.45
	อื่นๆ ไม่มีผลดี	2	2.30
	รวม	87	100.00
7.4	ผลเสียของการมีโครงการ		
	ฝุ่นละออง	54	18.56
	เสียงดังรบกวน	55	18.90
	การอพยพย้ายถิ่น	0	0.00
	ปัญหาน้ำเน่าเสียเพิ่มขึ้น	1	0.34
	การจราจรติดขัด	40	13.75
	รบกวนการสื่อสารโทรคมนาคม	0	0.00
	น้ำท่วมขัง	8	2.75
	ที่จอดรถ	56	19.24
	น้ำไม่เพียงพอ	12	4.12
	แออัด	0	0.00
	สิ้นสະเทือน	54	18.56
	ไฟฟ้าไม่เพียงพอ	7	2.41
	อื่นๆ ไม่มี	4	1.37
	รวม	291	100.00

ตารางที่ 3-58 ความคิดเห็นของครัวเรือนที่มีต่อโครงการของกลุ่มครัวเรือนในระยะ 100 เมตร

รายละเอียด		กลุ่มครัวเรือน ในระยะ 100 เมตร	
		จำนวน	ร้อยละ
7.5	ความคิดเห็นที่มีต่อโครงการ		
	ผลกระทบด้านบวกมากกว่าด้านลบ	21	29.17
	ผลกระทบด้านลบมากกว่าด้านบวก	19	26.39
	พอๆกัน	1	1.39
	ไม่แน่ใจ	1	1.39
	ไม่ทราบ/ไม่แสดงความคิดเห็น	30	41.67
	รวม	72	100.00
7.6	ความคิดเห็นต่อการก่อตั้งโครงการ		
	เห็นด้วย	20	27.78
	ไม่เห็นด้วย	19	26.39
	ไม่แสดงความคิดเห็น	33	45.83
	รวม	72	100.00

(8) ข้อห่วงกังวลของประชาชนช่วงที่กำลังก่อสร้างโครงการ

ผลการสำรวจความคิดเห็นต่อข้อห่วงกังวลของครัวเรือนช่วงที่กำลังก่อสร้างโครงการ พบว่า ประชาชนส่วนใหญ่มีข้อห่วงกังวล ร้อยละ 83.33 ไม่มีข้อห่วงกังวล ร้อยละ 16.67 โดยมีข้อกังวล ฝุ่นละออง, เสียงดังรบกวน, แรงสั่นสะเทือนจากการตอกเสาเข็ม และการจราจรติดขัดมีข้อห่วงกังวลอยู่ในระดับมากรายละเอียดแสดงดังตารางที่ 3-59

ตารางที่ 3-59 ข้อห่วงกังวลของครัวเรือนช่วงที่กำลังก่อสร้างโครงการ ของกลุ่มครัวเรือนในระยะ 100 เมตร

รายละเอียด		กลุ่มครัวเรือน ในระยะ 100 เมตร	
		จำนวน	ร้อยละ
8	ข้อห่วงกังวลของประชาชนช่วงที่กำลังก่อสร้างโครงการ		
	ไม่มีข้อกังวล	12	16.67
	มีข้อกังวล	60	83.33
	รวม	72	100.00
8.1	ฝุ่นละออง		
	น้อย	1	1.89
	ปานกลาง	2	3.77
	มาก	50	94.34
	รวม	53	100.00

ตารางที่ 3-59 ข้อห่วงกังวลของครัวเรือนช่วงที่กำลังก่อสร้างโครงการ ของกลุ่มครัวเรือนในระยะ 100 เมตร

รายละเอียด		กลุ่มครัวเรือน ในระยะ 100 เมตร	
		จำนวน	ร้อยละ
8.2	เสียงดังรบกวน		
	น้อย	1	1.85
	ปานกลาง	2	3.70
	มาก	51	94.44
	รวม	54	100.00
8.3	แรงสั่นสะเทือนจากการตอกเสาเข็ม		
	น้อย	1	1.85
	ปานกลาง	2	3.70
	มาก	51	94.44
	รวม	54	100.00
8.4	การจราจรติดขัด		
	น้อย	0	0.00
	ปานกลาง	1	2.50
	มาก	39	97.50
	รวม	40	100.00

(9) ข้อห่วงกังวลของประชาชนช่วงที่โครงการเปิดการดำเนินการ

ผลการสำรวจความคิดเห็นต่อข้อห่วงกังวลของครัวเรือนช่วงที่โครงการเปิดการดำเนินการ พบว่า ประชาชนส่วนใหญ่มีข้อห่วงกังวล ร้อยละ 83.33 ไม่มีข้อห่วงกังวล ร้อยละ 16.67 โดยมีข้อห่วงกังวลด้าน ฝุ่นละออง, การจัดการน้ำเสีย, การป้องกันน้ำท่วม, การจัดการขยะ, น้ำใช้ไม่เพียงพอ, ที่จอดรถ, และไฟฟ้า ไม่เพียงพอมีข้อห่วงกังวลอยู่ในระดับมาก รายละเอียดแสดงดังตารางที่ 3-60

ตารางที่ 3-60 ข้อห่วงกังวลของกลุ่มครัวเรือนช่วงที่เปิดดำเนินการโครงการ ของกลุ่มครัวเรือนใน
ระยะ 100 เมตร

รายละเอียด		กลุ่มครัวเรือน ในระยะ 100 เมตร	
		จำนวน	ร้อยละ
9	ข้อห่วงกังวลของครัวเรือนช่วงที่กำลังก่อสร้างโครงการ		
	ไม่มีข้อกังวล	12	16.67
	มีข้อกังวล	60	83.33
	รวม	72	100.00
9.1	ฝุ่นละออง		
	น้อย	1	2.50
	ปานกลาง	0	0.00
	มาก	39	97.50
	รวม	40	100.00
9.2	การจัดการน้ำเสีย		
	น้อย	1	100.00
	ปานกลาง	0	0.00
	มาก	0	0.00
	รวม	1	100.00
9.3	การป้องกันน้ำท่วม		
	น้อย	1	12.50
	ปานกลาง	0	0.00
	มาก	7	87.50
	รวม	8	100.00
9.4	การจัดการขยะ		
	น้อย	1	50.00
	ปานกลาง	0	0.00
	มาก	1	50.00
	รวม	2	100.00
9.5	น้ำใช้ไม่เพียงพอ		
	น้อย	0	0.00
	ปานกลาง	0	0.00
	มาก	12	100.00
	รวม	12	100.00

ตารางที่ 3-60 ข้อห่วงกังวลของกลุ่มครัวเรือนช่วงที่เปิดดำเนินการโครงการ ของกลุ่มครัวเรือนในระยะ 100 เมตร

รายละเอียด		กลุ่มครัวเรือน ในระยะ 100 เมตร	
		จำนวน	ร้อยละ
9.6	ที่จอดรถ		
	น้อย	0	0.00
	ปานกลาง	0	0.00
	มาก	56	100.00
	รวม	56	100.00
9.7	ไฟฟ้าไม่เพียงพอ		
	น้อย	0	0.00
	ปานกลาง	0	0.00
	มาก	7	100.00
	รวม	7	100.00

(10) ข้อเสนอแนะ

จากการสัมภาษณ์กลุ่มครัวเรือนที่อยู่ในระยะ 100 เมตร มีข้อเสนอแนะกับโครงการเรื่องควรใช้เข็มเจาะแทนการตอก, เพิ่มที่จอดรถ และรับผิดชอบต่อพื้นที่ข้างเคียง รายละเอียดแสดงดังตารางที่ 3-61

ตารางที่ 3-61 ข้อเสนอแนะของกลุ่มครัวเรือนในระยะ 100 เมตร

รายละเอียด		กลุ่มครัวเรือน ในระยะ 100 เมตร	
		จำนวน	ร้อยละ
10	ข้อเสนอแนะ		
	ควรใช้เข็มแทนการตอก	1	14.29
	เพิ่มที่จอดรถ	5	71.43
	รับผิดชอบต่อพื้นที่ข้างเคียง	1	14.29
	รับคนในพื้นที่เข้าทำงาน	0	0.00
	แก้ปัญหาเรื่องน้ำท่วม	0	0.00
	รวม	7	100.00

3.1.3) กลุ่มสถานประกอบการ ในระยะ 100 เมตร มีจำนวน 2 แห่ง ได้แก่ เซเว่น สาขาดีคอนโดกะตู้ และเซเว่น สาขาซอยดารา

บริษัทที่ปรึกษาได้เข้าไปรับฟังความคิดเห็น และสามารถสรุปความคิดเห็น/ข้อห่วงกังวล รายละเอียดแสดงดังตารางที่ 3-62

ตารางที่ 3-62 ตารางสรุปข้อมูลแบบสอบถามของกลุ่มสถานประกอบการในระยะ 100 เมตร

กลุ่มที่ได้รับผลกระทบ	รายละเอียดผู้ให้ความเห็น	ผลกระทบด้านสิ่งแวดล้อม ที่ได้รับในปัจจุบัน	ข้อห่วงกังวล	ข้อเสนอแนะเพิ่มเติม
1. เซเว่น สาขาดีคอนโดกะตู้ - จำนวนพนักงาน 12 คน	ผู้ให้ความเห็น : ผู้จัดการร้าน เพศ : ชาย อายุ : 30 ปี ระดับการศึกษา : ปริญญาตรี	- ปัจจุบันได้รับผลกระทบสิ่งแวดล้อมด้านการจราจร เนื่องจากโครงการอาคารชุดข้างเคียงมีที่จอดรถในโครงการไม่เพียงพอ จึงจอดรถบนถนนสาธารณะ	ระยะก่อสร้าง : ไม่มีข้อห่วงกังวลใดๆ ระยะดำเนินการ : - การจราจรติดขัด - น้ำใช้ไม่เพียงพอ - การจอดรถขวางการจราจร	-
2. เซเว่น สาขาซอยดารา - จำนวนพนักงาน 11 คน	ผู้ให้ความเห็น : ผู้จัดการร้าน เพศ : หญิง อายุ : 38 ปี ระดับการศึกษา : ปริญญาตรี	- ปัจจุบันได้รับผลกระทบสิ่งแวดล้อมด้านการจราจร เนื่องจากโครงการอาคารชุดข้างเคียงมีที่จอดรถในโครงการไม่เพียงพอ จึงจอดรถบนถนนสาธารณะ	ระยะก่อสร้าง : - ฝุ่นละอองจากการก่อสร้าง - เสียงดังรบกวน - ความสั่นสะเทือนจากการก่อสร้าง - การจราจรติดขัด ระยะดำเนินการ : - การจราจรติดขัด - การจอดรถขวางการจราจร	-

3.2) ผลการสำรวจความคิดเห็นของกลุ่มพื้นที่รอง ในระยะก่อสร้าง และระยะดำเนินการโครงการ มีรายละเอียดดังนี้

3.2.1) กลุ่มครัวเรือนในระยะมากกว่า 100-500 เมตร

(1) ข้อมูลทั่วไปของผู้ตอบแบบสอบถาม (สอบถามผู้ที่มีอายุตั้งแต่ 20 ปี ขึ้นไป)

จากการสัมภาษณ์กลุ่มครัวเรือนที่อยู่ใกล้โครงการในระยะมากกว่า 100-500 เมตร มี 206 ครัวเรือน พบว่ากลุ่มครัวเรือนส่วนใหญ่เป็นเพศหญิง ร้อยละ 58.25 เป็นเพศชาย ร้อยละ 41.75 ส่วนใหญ่มีอายุในช่วง 41-50 ปี ร้อยละ 26.21 รองลงมาคืออายุในช่วง 51-60 ปี ร้อยละ 21.36 สถานภาพในครัวเรือนส่วนใหญ่เป็นหัวหน้าครัวเรือน ร้อยละ 43.69 รองลงมาเป็นผู้เช่า ร้อยละ 25.73 สถานภาพการสมรส ส่วนใหญ่สมรส ร้อยละ 72.33 รองลงมาโสด ร้อยละ 20.87 ส่วนใหญ่จบการศึกษาระดับปริญญาตรี ร้อยละ 39.81 รองลงมาจบการศึกษาระดับมัธยมศึกษา ร้อยละ 36.41 กลุ่มครัวเรือนส่วนใหญ่นับถือศาสนาพุทธ ร้อยละ 97.09 นับถือศาสนาอิสลาม ร้อยละ 2.91 รายละเอียดแสดงดังตารางที่ 3-63

ตารางที่ 3-63 ผลการศึกษาข้อมูลทั่วไปของกลุ่มครัวเรือนในระยะมากกว่า 100-500 เมตร

รายละเอียด		กลุ่มครัวเรือน ในระยะมากกว่า 100-500 เมตร	
		จำนวน	ร้อยละ
1	ข้อมูลทั่วไปของผู้ให้สัมภาษณ์ (สอบถามผู้ที่มีอายุตั้งแต่ 20 ปี ขึ้นไป)		
1.1	เพศ		
	ชาย	86	41.75
	หญิง	120	58.25
	รวม	206	100.00
1.2	อายุ		
	20 - 30 ปี	36	17.48
	31 - 40 ปี	31	15.05
	41 - 50 ปี	54	26.21
	51 - 60 ปี	44	21.36
	ตั้งแต่ 61 ปี ขึ้นไป	41	19.90
	รวม	206	100.00
1.3	สถานภาพในครัวเรือน		
	หัวหน้าครัวเรือน	90	43.69
	คู่สมรสของหัวหน้าครัวเรือน	10	4.85
	บุตรของหัวหน้าครัวเรือน	20	9.71
	บุพการีของหัวหน้าครัวเรือน	16	7.77
	ผู้เช่า	53	25.73
	อื่นๆ (โปรตระกูล)...บ้านญาติ,พนักงาน,ผู้ดูแล.....	17	8.25
	รวม	206	100.00

ตารางที่ 3-63 ผลการศึกษาข้อมูลทั่วไปของกลุ่มครัวเรือนในระยะมากกว่า 100-500 เมตร (ต่อ)

รายละเอียด		กลุ่มครัวเรือน ในระยะมากกว่า 100-500 เมตร	
		จำนวน	ร้อยละ
1.4	สถานภาพการสมรส		
	โสด	43	20.87
	สมรส	149	72.33
	หม้าย	12	5.83
	แยกกันอยู่	2	0.97
	อื่นๆ(ระบุ).....	0	0.00
	รวม	206	100.00
1.5	ท่านสำเร็จการศึกษาสูงสุดระดับใด		
	ไม่ได้ศึกษา	1	0.49
	ประถมศึกษา	31	15.05
	มัธยมศึกษา	75	36.41
	อาชีวะ/อนุปริญญาตรี	17	8.25
	ปริญญาตรี	82	39.81
	ปริญญาโทหรือสูงกว่า	0	0.00
	ไม่ระบุ	0	0.00
	รวม	206	100.00
1.6	ศาสนา		
	พุทธ	200	97.09
	อิสลาม	6	2.91
	คริสต์	0	0.00
	รวม	206	100.00

(2) โครงสร้างของครัวเรือน

จากการสัมภาษณ์กลุ่มครัวเรือนที่อยู่ใกล้โครงการในระยะมากกว่า 100-500 เมตร มีลักษณะบ้านพักอาศัยส่วนใหญ่เป็นบ้านเดี่ยว ร้อยละ 51.46 รองลงมาเป็นทาวน์เฮาส์ ร้อยละ 28.16 กรรรมสิทธิ์ที่พักอาศัยส่วนใหญ่เป็นบ้านของตัวเอง ร้อยละ 64.56 รองลงมาเช่าผู้อื่น ร้อยละ 35.44 ส่วนใหญ่อาศัยอยู่ในชุมชน 6-10 ปี ร้อยละ 36.89 รองลงมาอาศัยอยู่ในชุมชน 1-5 ปี ร้อยละ 22.33 รายละเอียดแสดงดังตารางที่ 3-64

ตารางที่ 3-64 ผลการศึกษาข้อมูลด้านโครงสร้างของครัวเรือน ของกลุ่มครัวเรือนในระยะมากกว่า 100-500 เมตร

รายละเอียด		กลุ่มครัวเรือน ในระยะมากกว่า 100-500 เมตร	
		จำนวน	ร้อยละ
2	โครงสร้างของครัวเรือน		
2.1	ลักษณะบ้านพักอาศัย		
	บ้านเดี่ยว	106	51.46
	ทาวน์เฮ้าส์	58	28.16
	บ้านแถวหรืออาคารพาณิชย์	40	19.42
	อื่นๆ (ระบุ).....คอนโด.....	2	0.97
	รวม	206	100.00
2.2	กรรมสิทธิ์ที่พักอาศัย		
	เป็นของตนเอง	133	64.56
	เช่าผู้อื่น	73	35.44
	อื่นๆ (ระบุ).....	0	0.00
	รวม	206	100.00
2.3	ทำนอยู่อาศัยในชุมชนนี้เป็นระยะเวลานานเท่าใด		
	1 ปี	5	2.43
	1 - 5 ปี	46	22.33
	6 - 10 ปี	76	36.89
	11 - 20 ปี	23	11.17
	21 - 30 ปี	15	7.28
	ตั้งแต่ 31 ปี ขึ้นไป	41	19.90
	รวม	206	100.00

(3) โครงสร้างทางเศรษฐกิจ สังคมของครัวเรือน

จากการสัมภาษณ์กลุ่มครัวเรือนที่อยู่ใกล้โครงการในระยะมากกว่า 100-500 เมตร ส่วนใหญ่ประกอบอาชีพเจ้าของกิจการส่วนตัว ร้อยละ 52.91 รองลงมาเป็นพ่อบ้าน/แม่บ้าน ร้อยละ 17.96 รายได้เฉลี่ยรวมต่อเดือนส่วนใหญ่มีรายได้ 20,001-25,000 บาท/เดือน ร้อยละ 28.64 รองลงมามีรายได้ 5,000-10,000 บาท/เดือน ร้อยละ 26.70 และรายจ่ายเฉลี่ยรวมต่อเดือนส่วนใหญ่มีรายจ่าย 5,000 บาทหรือต่ำกว่า/เดือน ร้อยละ 27.18 รองลงมามีรายจ่าย 5,000-10,000 บาท/เดือน ร้อยละ 25.24 รายละเอียดแสดงดังตารางที่ 3-65

ตารางที่ 3-65 ผลการศึกษาข้อมูลด้านโครงสร้างทางเศรษฐกิจ สังคม ของกลุ่มครัวเรือนในระยะ
มากกว่า 100-500 เมตร

รายละเอียด		กลุ่มครัวเรือน ในระยะมากกว่า 100-500 เมตร	
		จำนวน	ร้อยละ
3	โครงสร้างทางเศรษฐกิจ สังคมของครัวเรือน		
3.1	อาชีพหลักของท่าน		
	ไม่ได้ประกอบอาชีพ	3	1.46
	ว่างงาน/กำลังหางานอยู่	3	1.46
	กำลังศึกษาอยู่	4	1.94
	รับจ้างทั่วไปรายวัน	17	8.25
	เจ้าของกิจการส่วนตัว	109	52.91
	ข้าราชการ/พนักงานรัฐวิสาหกิจ	1	0.49
	วิชาชีพอิสระ	0	0.00
	พนักงานบริษัท/ลูกจ้าง	27	13.11
	พ่อบ้าน/แม่บ้าน	37	17.96
	เกษียณ	4	1.94
	อื่นๆ	1	0.49
	รวม	206	100.00
3.2	ท่านมีรายได้เฉลี่ยรวมต่อเดือนอยู่ในช่วงใด		
	5,000 บาทหรือต่ำกว่า	1	0.49
	5,000 - 10,000 บาท	55	26.70
	10,001 - 15,000 บาท	28	13.59
	15,001 - 20,000 บาท	16	7.77
	20,001 - 25,000 บาท	59	28.64
	ตั้งแต่ 25,001 บาทขึ้นไป	47	22.82
	รวม	206	100.00
3.3	ท่านมีรายจ่ายเฉลี่ยรวมต่อเดือนอยู่ในช่วงใด		
	5,000 บาทหรือต่ำกว่า	56	27.18
	5,000 - 10,000 บาท	52	25.24
	10,001 - 15,000 บาท	50	24.27
	15,001 - 20,000 บาท	44	21.36
	20,001 - 25,000 บาท	3	1.46
	ตั้งแต่ 25,001 บาทขึ้นไป	1	0.49
	รวม	206	100.00

(4) ข้อมูลด้านสาธารณูปโภค สุขภาพอนามัย และสิ่งแวดล้อม

จากการสัมภาษณ์กลุ่มครัวเรือนที่อยู่ใกล้โครงการในระยะมากกว่า 100-500 เมตร พบว่า กลุ่มครัวเรือนทั้งหมดซื้อน้ำขวด/น้ำบรรจุถัง เป็นแหล่งน้ำดื่มหลัก การใช้น้ำกลุ่มครัวเรือนส่วนใหญ่ใช้น้ำประปา เป็นแหล่งน้ำใช้หลัก ร้อยละ 88.35 รองลงมาใช้น้ำบ่อ เป็นแหล่งน้ำใช้หลัก ร้อยละ 11.65 กลุ่มครัวเรือนทั้งหมดใช้ไฟฟ้าจากการไฟฟ้าส่วนภูมิภาค การกำจัดขยะมูลฝอยทั้งหมดให้เทศบาลเมืองกะทู้เข้ามาทำการเก็บขนขยะมูลฝอยและรับไปกำจัด ส่วนการจัดการกับสิ่งปฏิกูลกลุ่มครัวเรือนทั้งหมดให้เทศบาลเมืองกะทู้เข้ามาทำการสูบไปกำจัด การระบายน้ำฝนกลุ่มครัวเรือนทั้งหมดจะปล่อยลงสู่คู/ราง/ท่อระบายน้ำสาธารณะ โดยน้ำเสียจากห้องส้วมส่วนใหญ่บำบัดด้วยถังบำบัดสำเร็จรูป ร้อยละ 69.42 และใช้บ่อเกรอะกักเก็บเมื่อเต็มเทศบาลเมืองกะทู้มาสูบ ร้อยละ 30.58 สำหรับน้ำเสียจากการอาบน้ำ ซักล้าง และห้องครัว ส่วนใหญ่บำบัดด้วยถังบำบัดสำเร็จรูป ร้อยละ 50.97 ปล่อยลงสู่คู/ราง/ท่อระบายน้ำสาธารณะ ร้อยละ 49.03 รายละเอียดแสดงดังตารางที่ 3-66

ตารางที่ 3-66 ผลการศึกษาข้อมูลด้านสาธารณูปโภค สุขภาพอนามัย และสิ่งแวดล้อม ของกลุ่มครัวเรือนในระยะมากกว่า 100-500 เมตร

รายละเอียด		กลุ่มครัวเรือน ในระยะมากกว่า 100-500 เมตร	
		จำนวน	ร้อยละ
4	ข้อมูลด้านสาธารณูปโภค สุขภาพอนามัย และสิ่งแวดล้อม		
4.1	แหล่งน้ำดื่มหลัก		
	น้ำฝน	0	0.00
	น้ำซื้อ	206	100.00
	น้ำประปา	0	0.00
	น้ำบ่อ	0	0.00
	น้ำบาดาล	0	0.00
	อื่นๆ	0	0.00
	รวม	206	100.00
4.2	แหล่งน้ำใช้		
	น้ำฝน	0	0.00
	น้ำซื้อ	0	0.00
	น้ำประปา	182	88.35
	น้ำบ่อ	24	11.65
	น้ำบาดาล	0	0.00
	อื่นๆ	0	0.00
	รวม	206	100.00
4.3	กระแสไฟฟ้าที่ใช้		
	การไฟฟ้าส่วนภูมิภาค	206	100.00
	อื่นๆ	0	0.00
	รวม	206	100.00

ตารางที่ 3-66 ผลการศึกษาข้อมูลด้านสาธารณูปโภค สุขภาพอนามัย และสิ่งแวดล้อม ของกลุ่ม
ครัวเรือนในระยะมากกว่า 100-500 เมตร (ต่อ)

รายละเอียด		กลุ่มครัวเรือน ในระยะมากกว่า 100-500 เมตร	
		จำนวน	ร้อยละ
4.4	วิธีการกำจัดขยะ		
	เผา	0	0.00
	ฝัง	0	0.00
	เก็บขนโดยเทศบาลเมืองกะทู้	206	100.00
	รวม	206	100.00
4.5	วิธีการกำจัดสิ่งปฏิกูล		
	จ้างเอกชนสูบไปกำจัด	0	0.00
	เทศบาลเมืองกะทู้	206	100.00
	รวม	206	100.00
4.6	วิธีการระบายน้ำฝน		
	ปล่อยซึมลงดิน	0	0.00
	ปล่อยลงแหล่งน้ำธรรมชาติบนบก	0	0.00
	ปล่อยลงสู่ทะเล	0	0.00
	ปล่อยลงสู่คู /ราง /ท่อระบายน้ำสาธารณะ	206	100.00
	อื่นๆ	0	0.00
	รวม	206	100.00
4.7	การบำบัดน้ำเสียจากห้องส้วม		
	ใช้เกรอะบำบัดก่อน แล้วปล่อยให้ซึมลงดินโดยใช้บ่อซึม	0	0.00
	ใช้บ่อเกรอะกักเก็บเมื่อเต็มเทศบาลเมืองกะทู้มาสูบ	63	30.58
	บำบัดด้วยถังบำบัดสำเร็จรูป	143	69.42
	อื่นๆ	0	0.00
	รวม	206	100.00
4.8	การบำบัดน้ำเสียจากการอาบน้ำ และซักผ้า		
	ปล่อยลงแหล่งน้ำธรรมชาติบนบก	0	0.00
	ปล่อยลงสู่ทะเล	0	0.00
	ปล่อยลงคู /ราง /ท่อระบายน้ำสาธารณะ	101	49.03
	บำบัดด้วยถังบำบัดสำเร็จรูป	105	50.97
	อื่นๆ	0	0.00
	รวม	206	100.00

ตารางที่ 3-66 ผลการศึกษาข้อมูลด้านสาธารณสุขโรค สุขภาพอนามัย และสิ่งแวดล้อม ของกลุ่มครัวเรือนในระยะมากกว่า 100-500 เมตร (ต่อ)

รายละเอียด		กลุ่มครัวเรือน ในระยะมากกว่า 100-500 เมตร	
		จำนวน	ร้อยละ
4.9	การบำบัดน้ำเสียจากห้องครัว		
	ปล่อยลงแหล่งน้ำธรรมชาติบนบก	0	0.00
	ปล่อยลงสู่ทะเล	0	0.00
	ปล่อยลงคู /ราง /ท่อระบายน้ำสาธารณะ	101	49.03
	บำบัดด้วยถังบำบัดสำเร็จรูป	105	50.97
	อื่นๆ	0	0.00
	รวม	206	100.00

(5) ข้อมูลด้านสุขภาพของประชากร

ในรอบปีที่ผ่านมากลุ่มครัวเรือนส่วนใหญ่ไม่เคยเจ็บป่วย ร้อยละ 66.99 เคยเจ็บป่วย ร้อยละ 33.01 ส่วนใหญ่ป่วยเป็นโรคเกี่ยวกับระบบเลือดลมต่างๆ ร้อยละ 44.59 รองลงมาป่วยเป็นโรคหวัด/ภูมิแพ้ ร้อยละ 40.54 สำหรับการรักษาพยาบาลเมื่อเจ็บป่วยส่วนใหญ่จะไปรับการรักษาที่โรงพยาบาล ร้อยละ 94.66 รองลงมาซื้อยามารับประทานเอง ร้อยละ 2.91 กลุ่มครัวเรือนส่วนใหญ่คิดว่าการให้บริการด้านสาธารณสุขเพียงพอ ร้อยละ 99.51 ไม่เพียงพอ ร้อยละ 0.49 รายละเอียดแสดงดังตารางที่ 3-67

ตารางที่ 3-67 ผลการศึกษาข้อมูลด้านสุขภาพของกลุ่มครัวเรือนในระยะมากกว่า 100-500 เมตร

รายละเอียด		กลุ่มครัวเรือน ในระยะมากกว่า 100-500 เมตร	
		จำนวน	ร้อยละ
5	ข้อมูลด้านสุขภาพของประชากร		
5.1	ในรอบปีที่ผ่านมา/ปัจจุบันท่านและสมาชิกในครอบครัวเคยเจ็บป่วย หรือไม่		
	ไม่เคย	138	66.99
	เคย	68	33.01
	รวม	206	100.00

ตารางที่ 3-67 ผลการศึกษาข้อมูลด้านสุขภาพของกลุ่มครัวเรือนในระยะมากกว่า 100-500 เมตร (ต่อ)

รายละเอียด		กลุ่มครัวเรือน ในระยะมากกว่า 100-500 เมตร	
		จำนวน	ร้อยละ
5.2	ส่วนใหญ่เจ็บป่วยด้วยโรคอะไรมากที่สุด		
	โรคหัวใจ/โรคทางเดินหายใจ	3	4.05
	โรคเกี่ยวกับระบบทางเดินอาหาร	0	0.00
	โรคเกี่ยวกับระบบกล้ามเนื้อ	1	1.35
	โรคผิวหนังและภูมิแพ้	30	40.54
	โรคเกี่ยวกับระบบเลือดลมต่างๆ	33	44.59
	โรคเกี่ยวกับหู/ตา/ฟัน/กระดูก	2	2.70
	โรคที่เกิดจากอุบัติเหตุ	0	0.00
	อื่นๆโรคหัวใจ	5	6.76
	รวม	74	100.00
5.3	เมื่อเจ็บป่วยท่านไปรับบริการการรักษาพยาบาลจากแหล่งใดมากที่สุด		
	ซื้อยารับประทานเอง	6	2.91
	ไปสถานอนามัย	0	0.00
	ไปคลินิก	5	2.43
	ไปโรงพยาบาล	195	94.66
	อื่นๆ	0	0.00
	รวม	206	100.00
5.4	ท่านคิดว่าการให้บริการด้านสาธารณสุขจากสถานพยาบาลต่าง ๆ เพียงพอหรือไม่		
	เพียงพอ	205	99.51
	ไม่เพียงพอ	1	0.49
	ไม่ทราบ	0	0.00
	รวม	206	100.00

(6) ผลกระทบด้านสิ่งแวดล้อมที่ได้รับในปัจจุบัน

ปัญหาฝุ่นละออง จากการสัมภาษณ์ผู้ที่อยู่ใกล้โครงการ พบว่า กลุ่มครัวเรือนส่วนใหญ่ไม่ได้รับผลกระทบด้านฝุ่นละออง ร้อยละ 98.54 ได้รับผลกระทบด้านฝุ่นละออง ร้อยละ 1.46 โดยสาเหตุที่สำคัญเกิดจากฝุ่นที่มาจากการจราจร ระดับความรุนแรงของผลกระทบที่ได้รับด้านฝุ่นละอองอยู่ในระดับมาก

ปัญหาเสียงดังรบกวน จากการสัมภาษณ์ผู้ที่อยู่ใกล้โครงการ พบว่า กลุ่มครัวเรือนส่วนใหญ่ไม่ได้รับผลกระทบด้านเสียง ร้อยละ 96.12 ได้รับผลกระทบ ร้อยละ 3.88 โดยสาเหตุที่สำคัญเกิดจากร้านอาหารและการจราจร ระดับความรุนแรงของผลกระทบที่ได้รับด้านเสียงอยู่ในระดับมาก

ปัญหาการขาดแคลนน้ำ จากการสัมภาษณ์ผู้ที่อยู่ใกล้โครงการ พบว่า ส่วนใหญ่ไม่ได้รับผลกระทบด้านขาดแคลนน้ำ ร้อยละ 92.23 ได้รับผลกระทบด้านขาดแคลนน้ำ ร้อยละ 7.77 และพบว่าสาเหตุสำคัญเกิดจากฤดูแล้ง ระดับความรุนแรงของผลกระทบที่ได้รับด้านขาดแคลนน้ำอยู่ในระดับมาก

ปัญหาน้ำเสีย จากการสัมภาษณ์ผู้ที่อยู่ใกล้โครงการ พบว่า ส่วนใหญ่ไม่ได้รับผลกระทบด้านน้ำเสีย ร้อยละ 99.51 ได้รับผลกระทบด้านน้ำเสีย ร้อยละ 0.49 และพบว่าสาเหตุสำคัญเกิดจากคุุระบายชุมชน ระดับความรุนแรงของผลกระทบที่ได้รับด้านน้ำเสียอยู่ในระดับมาก

ปัญหาการระบายน้ำไม่ทัน/น้ำท่วมขัง จากการสัมภาษณ์ผู้ที่อยู่ใกล้โครงการ พบว่า ส่วนใหญ่ไม่ได้รับผลกระทบด้านการระบายน้ำไม่ทัน/น้ำท่วมขัง ร้อยละ 94.66 ได้รับผลกระทบด้านการระบายน้ำไม่ทัน/น้ำท่วมขัง ร้อยละ 5.34 โดยสาเหตุที่สำคัญเกิดจากฤดูฝน ระดับความรุนแรงของผลกระทบที่ได้รับด้านการระบายน้ำไม่ทัน/น้ำท่วมขัง อยู่ในระดับมาก

ปัญหาการจัดเก็บขยะ จากการสัมภาษณ์ผู้ที่อยู่ใกล้โครงการ พบว่า ส่วนใหญ่ไม่ได้รับผลกระทบด้านการจัดเก็บขยะ ร้อยละ 99.03 ได้รับผลกระทบด้านการจัดเก็บขยะ ร้อยละ 0.97 และพบว่าสาเหตุสำคัญเกิดจากถังขยะมีน้อย ระดับความรุนแรงของผลกระทบที่ได้รับด้านการจัดเก็บขยะอยู่ในระดับมาก

ปัญหาไฟฟ้าดับบ่อย จากการสัมภาษณ์ผู้ที่อยู่ใกล้โครงการ พบว่า ส่วนใหญ่ไม่ได้รับผลกระทบด้านไฟฟ้าดับบ่อย ร้อยละ 88.83 ได้รับผลกระทบด้านไฟฟ้าดับบ่อย ร้อยละ 11.17 และพบว่าสาเหตุสำคัญเกิดจากไฟฟ้าไม่เพียงพอ ระดับความรุนแรงของผลกระทบที่ได้รับด้านไฟฟ้าดับบ่อยอยู่ในระดับมาก

ปัญหาการจราจรติดขัด จากการสัมภาษณ์ผู้ที่อยู่ใกล้โครงการ พบว่า ส่วนใหญ่ไม่ได้รับผลกระทบจากการจราจร ร้อยละ 95.15 ได้รับผลกระทบด้านการจราจร ร้อยละ 4.85 พบว่าสาเหตุเกิดจากรถเพิ่มขึ้น และระดับความรุนแรงของผลกระทบที่ได้รับด้านการจราจรอยู่ในระดับมาก

ผลกระทบด้านเขม่า/ควัน การสัมภาษณ์ผู้ที่อยู่ใกล้โครงการพบว่า ส่วนใหญ่ไม่ได้รับผลกระทบด้านเขม่า/ควัน ร้อยละ 99.51 ได้รับผลกระทบด้านเขม่า/ควัน ร้อยละ 0.49 พบว่าสาเหตุสำคัญเกิดจากการเผาขยะของชุมชน ระดับความรุนแรงของผลกระทบที่ได้รับผลกระทบด้านเขม่า/ควัน อยู่ในระดับมาก

ส่วนปัญหาอื่นๆที่ได้รับผลกระทบคือ ปัญหาที่จอดรถไม่เพียงพอ กับแรงดันน้ำประปาต่ำ ทั้งหมดได้รับผลกระทบในระดับมาก รายละเอียดแสดงดังตารางที่ 3-68

ตารางที่ 3-68 ผลการศึกษาผลกระทบด้านสิ่งแวดล้อมที่ได้รับในปัจจุบันของกลุ่มครัวเรือนในระยะ
มากกว่า 100-500 เมตร

รายละเอียด		กลุ่มครัวเรือน ในระยะมากกว่า 100-500 เมตร	
		จำนวน	ร้อยละ
6	ผลกระทบด้านสิ่งแวดล้อมที่ได้รับในปัจจุบัน		
6.1	ปัญหาฝุ่นละออง		
	มี	3	1.46
	ไม่มี	203	98.54
	รวม	206	100.00
	แหล่งที่มา		
	การจราจร	3	100.00
	รวม	3	100.00
	ระดับความรุนแรงของผลกระทบที่ได้รับ		
	น้อย	0	0.00
	ปานกลาง	0	0.00
	มาก	3	100.00
	รวม	3	100.00
6.2	ปัญหาเสียงดัง		
	มี	8	3.88
	ไม่มี	198	96.12
	รวม	206	100.00
	แหล่งที่มา		
	การจราจร	2	25.00
	ร้านอาหาร	6	75.00
	รวม	8	100.00
	ระดับความรุนแรงของผลกระทบที่ได้รับ		
	น้อย	0	0.00
	ปานกลาง	0	0.00
	มาก	8	100.00
	รวม	8	100.00

ตารางที่ 3-68 ผลการศึกษาผลกระทบด้านสิ่งแวดล้อมที่ได้รับในปัจจุบันของกลุ่มครัวเรือนในระยะ
มากกว่า 100-500 เมตร (ต่อ)

รายละเอียด		กลุ่มครัวเรือน ในระยะมากกว่า 100-500 เมตร	
		จำนวน	ร้อยละ
6.3	ปัญหาการขาดแคลนน้ำ		
	มี	16	7.77
	ไม่มี	190	92.23
	รวม	206	100.00
	แหล่งที่มา		
	ฤดูแล้ง	16	100.00
	รวม	16	100.00
	ระดับความรุนแรงของผลกระทบที่ได้รับ		
	น้อย	0	0.00
	ปานกลาง	0	0.00
	มาก	16	100.00
	รวม	16	100.00
6.4	ปัญหาน้ำเสีย		
	มี	1	0.49
	ไม่มี	205	99.51
	รวม	206	100.00
	แหล่งที่มา		
	คุระบายน้ำ	1	100.00
	รวม	1	100.00
	ระดับความรุนแรงของผลกระทบที่ได้รับ		
	น้อย	0	0.00
	ปานกลาง	0	0.00
	มาก	1	100.00
	รวม	1	100.00

ตารางที่ 3-68 ผลการศึกษาผลกระทบด้านสิ่งแวดล้อมที่ได้รับในปัจจุบันของกลุ่มครัวเรือนในระยะ
มากกว่า 100-500 เมตร (ต่อ)

รายละเอียด		กลุ่มครัวเรือน ในระยะมากกว่า 100-500 เมตร	
		จำนวน	ร้อยละ
6.5	ปัญหาการระบายน้ำไม่ทันน้ำท่วมขัง		
	มี	11	5.34
	ไม่มี	195	94.66
	รวม	206	100.00
	แหล่งที่มา		
	ฤดูฝน	11	100.00
	รวม	11	100.00
	ระดับความรุนแรงของผลกระทบที่ได้รับ		
	น้อย	0	0.00
	ปานกลาง	0	0.00
	มาก	11	100.00
	รวม	11	100.00
6.6	ปัญหาการจัดเก็บขยะ		
	มี	2	0.97
	ไม่มี	204	99.03
	รวม	206	100.00
	แหล่งที่มา		
	ประชากรมากขึ้น	0	0.00
	ถึงขยะน้อย	2	100.00
	รวม	2	100.00
	ระดับความรุนแรงของผลกระทบที่ได้รับ		
	น้อย	0	0.00
	ปานกลาง	0	0.00
	มาก	2	100.00
	รวม	2	100.00

ตารางที่ 3-68 ผลการศึกษาผลกระทบด้านสิ่งแวดล้อมที่ได้รับในปัจจุบันของกลุ่มครัวเรือนในระยะ
มากกว่า 100-500 เมตร (ต่อ)

รายละเอียด		กลุ่มครัวเรือน ในระยะมากกว่า 100-500 เมตร	
		จำนวน	ร้อยละ
6.7	ปัญหาไฟฟ้าดับบ่อย		
	มี	23	11.17
	ไม่มี	183	88.83
	รวม	206	100.00
	แหล่งที่มา		
	ไฟฟ้าไม่เพียงพอ	23	100.00
	รวม	23	100.00
	ระดับความรุนแรงของผลกระทบที่ได้รับ		
	น้อย	0	0.00
	ปานกลาง	0	0.00
	มาก	23	100.00
	รวม	23	100.00
6.8	ปัญหาการจราจรติดขัด		
	มี	10	4.85
	ไม่มี	196	95.15
	รวม	206	100.00
	แหล่งที่มา		
	รถเพิ่มขึ้น	10	100.00
	รวม	10	100.00
	ระดับความรุนแรงของผลกระทบที่ได้รับ		
	น้อย	0	0.00
	ปานกลาง	0	0.00
	มาก	10	100.00
	รวม	10	100.00

ตารางที่ 3-68 ผลการศึกษาผลกระทบด้านสิ่งแวดล้อมที่ได้รับในปัจจุบันของกลุ่มครัวเรือนในระยะมากกว่า 100-500 เมตร (ต่อ)

รายละเอียด		กลุ่มครัวเรือน ในระยะมากกว่า 100-500 เมตร	
		จำนวน	ร้อยละ
6.9	ปัญหาเขม่า/ควัน		
	มี	1	0.49
	ไม่มี	205	99.51
	รวม	206	100.00
	แหล่งที่มา		
	ชุมชน	1	100.00
	รวม	1	100.00
	ระดับความรุนแรงของผลกระทบที่ได้รับ		
	น้อย	0	0.00
	ปานกลาง	0	0.00
	มาก	1	100.00
	รวม	1	100.00
6.10	อื่นๆ		
	มี	11	5.34
	ไม่มี	195	94.66
	รวม	206	100.00
	แหล่งที่มา		
	ที่จอดรถ	9	81.82
	แรงดันน้ำประปาต่ำ	2	18.18
	รวม	11	100.00
	ระดับความรุนแรงของผลกระทบที่ได้รับ		
	น้อย	0	0.00
	ปานกลาง	0	0.00
	มาก	11	100.00
	รวม	11	100.00

(7) ความคิดเห็นของประชาชนที่มีต่อโครงการ

ประชาชนทั้งหมดที่อยู่ใกล้โครงการในระยะมากกว่า 100-500 เมตร ทราบว่าจะมีการก่อสร้างโครงการ อาคารชุด ดีซีพีเค ทั้งหมดทราบจากแผ่นพับ กลุ่มครัวเรือนส่วนใหญ่เห็นว่าการก่อสร้างโครงการจะส่งผลดีกับชุมชนโดยเห็นว่าเศรษฐกิจดีขึ้น ร้อยละ 78.66 รองลงมาสร้างงานให้ประชาชนในท้องถิ่น ร้อยละ 15.90 สำหรับผลเสียที่จะเกิดขึ้นจากการก่อสร้างโครงการส่วนใหญ่คิดว่าปัญหาที่จอดรถไม่เพียงพอ ร้อยละ 23.18 รองลงมาปัญหาฝุ่นละออง และจราจรติดขัด ร้อยละ 16.15 เท่ากัน สำหรับความคิดเห็นในภาพรวมของที่มีต่อโครงการเห็นส่วนใหญ่ไม่ทราบ/ไม่แสดงความคิดเห็น ร้อยละ 53.40 รองลงมา

คิดว่าผลกระทบด้านบวกมากกว่าด้านลบ ร้อยละ 32.04 โดยกลุ่มครัวเรือนส่วนใหญ่ไม่แสดงความคิดเห็น ต่อโครงการ ร้อยละ 53.88 รองลงมาเห็นด้วยกับโครงการ ร้อยละ 32.04 รายละเอียดแสดงดังตารางที่ 3-69

ตารางที่ 3-69 ความคิดเห็นของประชาชนที่มีต่อโครงการ กลุ่มครัวเรือนในระยะมากกว่า 100-500 เมตร

รายละเอียด		กลุ่มครัวเรือน ในระยะมากกว่า 100-500 เมตร	
		จำนวน	ร้อยละ
7	ทัศนคติและความคิดเห็นของประชาชนที่มีต่อโครงการ		
7.1	ทราบหรือไม่ว่าจะมีการก่อสร้าง		
	ทราบ	206	100.00
	ไม่ทราบ	0	0.00
	รวม	206	100.00
7.2	ถ้าทราบ ทราบจากที่ไหน		
	ผ่านป้าย	206	100.00
	เพื่อนบ้าน	0	0.00
	สื่อสารมวลชน	0	0.00
	อาศัยอยู่ใกล้เคียงพื้นที่โครงการ	0	0.00
	รวม	206	100.00
7.3	ผลดีของการมีโครงการ		
	เศรษฐกิจดีขึ้น	188	78.66
	สร้างงานให้กับประชาชนในท้องถิ่น	38	15.90
	การสาธารณสุขปลอดภัย/อุปโภคบริโภคดีขึ้น	12	5.02
	อื่นๆ	1	0.42
	รวม	239	100.00

ตารางที่ 3-69 ความคิดเห็นของประชาชนที่มีต่อโครงการ กลุ่มครัวเรือนในระยะมากกว่า 100-500 เมตร (ต่อ)

รายละเอียด		กลุ่มครัวเรือน ในระยะมากกว่า 100-500 เมตร	
		จำนวน	ร้อยละ
7.4	ผลเสียของการมีโครงการ		
	ฝุ่นละออง	62	16.15
	เสียงดังรบกวน	61	15.89
	การอพยพย้ายถิ่น	2	0.52
	ปัญหาน้ำเน่าเสียเพิ่มขึ้น	3	0.78
	การจราจรติดขัด	62	16.15
	รบกวนการสื่อสารโทรคมนาคม	0	0.00
	น้ำท่วมขัง	11	2.86
	ที่จอดรถ	89	23.18
	น้ำไม่เพียงพอ	18	4.69
	แออัด	5	1.30
	สิ้นสะท้อน	0	0.00
	ไฟฟ้าไม่เพียงพอ	10	2.60
	อื่นๆ ไม่มี	61	15.89
	รวม	384	100.00
7.5	ความคิดเห็นที่มีต่อโครงการ		
	ผลกระทบด้านบวกมากกว่าด้านลบ	66	32.04
	ผลกระทบด้านลบมากกว่าด้านบวก	29	14.08
	พอๆกัน	0	0.00
	ไม่แน่ใจ	1	0.49
	ไม่ทราบ/ไม่แสดงความคิดเห็น	110	53.40
	รวม	206	100.00
7.6	ความคิดเห็นต่อการก่อตั้งโครงการ		
	เห็นด้วย	66	32.04
	ไม่เห็นด้วย	29	14.08
	ไม่แสดงความคิดเห็น	111	53.88
	รวม	206	100.00

(8) ข้อห่วงกังวลของประชาชนช่วงที่กำลังก่อสร้างโครงการ

ผลการสำรวจความคิดเห็นต่อข้อห่วงกังวลของประชาชนช่วงที่กำลังก่อสร้างโครงการ พบว่า ประชาชนส่วนใหญ่ไม่มีข้อห่วงกังวล ร้อยละ 52.43 มีข้อห่วงกังวล ร้อยละ 47.57 โดยมีข้อกังวล ฝุ่นละออง, เสียงดังรบกวน, แรงสั่นสะเทือนจากการตอกเสาเข็ม, การจราจรติดขัด, น้ำท่วมขัง และที่จอดรถมีข้อห่วงกังวลอยู่ในระดับมาก รายละเอียดแสดงดังตารางที่ 3-70

ตารางที่ 3-70 ข้อห่วงกังวลช่วงที่กำลังก่อสร้างโครงการของกลุ่มครัวเรือนในระยะมากกว่า 100-500 เมตร

รายละเอียด		กลุ่มครัวเรือน ในระยะมากกว่า 100-500 เมตร	
		จำนวน	ร้อยละ
8	ข้อห่วงกังวลของประชาชนช่วงที่กำลังก่อสร้างโครงการ		
	ไม่มีข้อกังวล	108	52.43
	มีข้อกังวล	98	47.57
	รวม	206	100.00
8.1	ฝุ่นละออง		
	น้อย	0	0.00
	ปานกลาง	19	29.69
	มาก	45	70.31
	รวม	64	100.00
8.2	เสียงดังรบกวน		
	น้อย	0	0.00
	ปานกลาง	17	26.15
	มาก	48	73.85
	รวม	65	100.00
8.3	แรงสั่นสะเทือนจากการตอกเสาเข็ม		
	น้อย	0	0.00
	ปานกลาง	15	23.81
	มาก	48	76.19
	รวม	63	100.00
8.4	การจราจรติดขัด		
	น้อย	0	0.00
	ปานกลาง	8	16.00
	มาก	42	84.00
	รวม	50	100.00

ตารางที่ 3-70 ข้อห่วงกังวลช่วงที่กำลังก่อสร้างโครงการของกลุ่มครัวเรือนในระยะมากกว่า 100-500 เมตร (ต่อ)

รายละเอียด		กลุ่มครัวเรือน ในระยะมากกว่า 100-500 เมตร	
		จำนวน	ร้อยละ
8.5	น้ำท่วมขัง		
	น้อย	0	0.00
	ปานกลาง	0	0.00
	มาก	1	100.00
	รวม	1	100.00
8.6	ที่จอดรถ		
	น้อย	0	0.00
	ปานกลาง	0	0.00
	มาก	1	100.00
	รวม	1	100.00

(9) ข้อห่วงกังวลของประชาชนช่วงที่โครงการเปิดการดำเนินการ

ผลการสำรวจความคิดเห็นต่อข้อห่วงกังวลของประชาชนช่วงที่โครงการเปิดการดำเนินการ พบว่าประชาชนส่วนใหญ่มีข้อห่วงกังวล ร้อยละ 53.88 ไม่มีข้อห่วงกังวล ร้อยละ 46.12 โดยมีข้อห่วงกังวล ด้านการจราจรติดขัด, การจัดการน้ำเสีย, การป้องกันน้ำท่วม, การจัดการขยะ, น้ำใช้ไม่เพียงพอ, ที่จอดรถ, ชุมชนแออัด และไฟฟ้าไม่เพียงพอมีข้อห่วงกังวลอยู่ในระดับมาก รายละเอียดแสดงดังตารางที่ 3-71

ตารางที่ 3-71 ข้อห่วงกังวลช่วงที่โครงการเปิดการดำเนินการของกลุ่มครัวเรือนในระยะมากกว่า 100-500 เมตร

รายละเอียด		กลุ่มครัวเรือน ในระยะมากกว่า 100-500 เมตร	
		จำนวน	ร้อยละ
9	ข้อห่วงกังวลของประชาชนช่วงที่โครงการเปิดดำเนินการ		
	ไม่มีข้อกังวล	95	46.12
	มีข้อกังวล	111	53.88
	รวม	206	100.00
9.1	การจราจรติดขัด		
	น้อย	0	0.00
	ปานกลาง	0	0.00
	มาก	64	100.00
	รวม	64	100.00

ตารางที่ 3-71 ข้อห่วงกังวลช่วงที่โครงการเปิดการดำเนินการของกลุ่มครัวเรือนในระยะมากกว่า 100-500 เมตร (ต่อ)

รายละเอียด		กลุ่มครัวเรือน ในระยะมากกว่า 100-500 เมตร	
		จำนวน	ร้อยละ
9.2	การจัดการน้ำเสีย		
	น้อย	0	0.00
	ปานกลาง	0	0.00
	มาก	2	100.00
	รวม	2	100.00
9.3	การป้องกันน้ำท่วม		
	น้อย	0	0.00
	ปานกลาง	0	0.00
	มาก	13	100.00
	รวม	13	100.00
9.4	การจัดการขยะ		
	น้อย	0	0.00
	ปานกลาง	0	0.00
	มาก	1	100.00
	รวม	1	100.00
9.5	น้ำใช้ไม่เพียงพอ		
	น้อย	0	0.00
	ปานกลาง	0	0.00
	มาก	18	100.00
	รวม	18	100.00
9.6	ชุมชนแออัด		
	น้อย	0	0.00
	ปานกลาง	0	0.00
	มาก	4	100.00
	รวม	4	100.00
9.7	ที่จอดรถ		
	น้อย	0	0.00
	ปานกลาง	0	0.00
	มาก	87	100.00
	รวม	87	100.00

ตารางที่ 3-71 ข้อห่วงกังวลช่วงที่โครงการเปิดการดำเนินการของกลุ่มครัวเรือนในระยะมากกว่า 100-500 เมตร (ต่อ)

รายละเอียด		กลุ่มครัวเรือน ในระยะมากกว่า 100-500 เมตร	
		จำนวน	ร้อยละ
9.8	ไฟฟ้าไม่เพียงพอ		
	น้อย	0	0.00
	ปานกลาง	0	0.00
	มาก	10	100.00
	รวม	10	100.00

(10) ข้อเสนอแนะ

จากการสัมภาษณ์กลุ่มครัวเรือนที่อยู่ใกล้โครงการในระยะมากกว่า 100-500 เมตร ควรใช้เข็มเจาะแทนการตอก, เพิ่มที่จอดรถ, รับคนในพื้นที่เข้าทำงาน และแก้ปัญหาหน้าท่วม รายละเอียดแสดงดังตารางที่ 3-72

ตารางที่ 3-72 ข้อเสนอแนะของกลุ่มครัวเรือนในระยะมากกว่า 100-500 เมตร

รายละเอียด		กลุ่มครัวเรือน ในระยะมากกว่า 100-500 เมตร	
		จำนวน	ร้อยละ
10	ข้อเสนอแนะ		
10.1	ควรใช้เข็มแทนการตอก	1	20.00
10.2	เพิ่มที่จอดรถ	2	40.00
10.3	รับผิดชอบพื้นที่ข้างเคียง	0	0.00
10.4	รับคนในพื้นที่เข้าทำงาน	1	20.00
10.5	แก้ปัญหาเรื่องน้ำท่วม	1	20.00
รวม		5	100.00

3.2.2) กลุ่มครัวเรือนในระยะมากกว่า 500-1,000 เมตร

(1) ข้อมูลทั่วไปของกลุ่มครัวเรือน (สอบถามผู้ที่มีอายุตั้งแต่ 20 ปี ขึ้นไป)

จากการสัมภาษณ์กลุ่มครัวเรือนในระยะมากกว่า 500-1,000 เมตร มี 51 ตัวอย่าง พบว่ากลุ่มครัวเรือนส่วนใหญ่เป็นเพศหญิง ร้อยละ 64.71 เป็นเพศชาย ร้อยละ 35.29 ส่วนใหญ่มีอายุในช่วง 51-60 ปี ร้อยละ 33.33 รองลงมามีอายุในช่วง 41-50 ปี ร้อยละ 23.53 สถานภาพในครัวเรือนส่วนใหญ่เป็นหัวหน้าครัวเรือน ร้อยละ 58.82 รองลงมาเป็นบุตรของหัวหน้าครัวเรือน ร้อยละ 17.65 สถานภาพการสมรส ส่วนใหญ่สมรส ร้อยละ 76.47 รองลงมาโสด ร้อยละ 19.61 ส่วนใหญ่จบการศึกษาระดับมัธยมศึกษา ร้อยละ

37.25 รองลงมาจบการศึกษาในระดับประถมศึกษา ร้อยละ 33.33 กลุ่มครัวเรือนทั้งหมดนับถือศาสนาพุทธ
รายละเอียดแสดงดังตารางที่ 3-73

ตารางที่ 3-73 ข้อมูลทั่วไปกลุ่มครัวเรือนในระยะมากกว่า 500-1,000 เมตร

รายละเอียด		กลุ่มครัวเรือน ระยะมากกว่า 500-1,000 เมตร	
		จำนวน	ร้อยละ
1	ข้อมูลทั่วไปของผู้ให้สัมภาษณ์ (สอบถามผู้ที่มีอายุตั้งแต่ 20 ปี ขึ้นไป)		
1.1	เพศ		
	ชาย	18	35.29
	หญิง	33	64.71
	รวม	51	100.00
1.2	อายุ		
	20 - 30 ปี	6	11.76
	31 - 40 ปี	7	13.73
	41 - 50 ปี	12	23.53
	51 - 60 ปี	17	33.33
	ตั้งแต่ 61 ปี ขึ้นไป	9	17.65
	รวม	51	100.00
1.3	สภาพภายในครัวเรือน		
	หัวหน้าครัวเรือน	30	58.82
	คู่สมรสของหัวหน้าครัวเรือน	2	3.92
	บุตรของหัวหน้าครัวเรือน	9	17.65
	บุพการีของหัวหน้าครัวเรือน	0	0.00
	ผู้เช่า	7	13.73
	อื่นๆ (โปรดระบุ)...บ้านญาติ, พนักงาน, ผู้ดูแล.....	3	5.88
	รวม	51	100.00
1.4	สภาพภาพการสมรส		
	โสด	10	19.61
	สมรส	39	76.47
	หม้าย	2	3.92
	แยกกันอยู่	0	0.00
	อื่นๆ(ระบุ).....	0	0.00
	รวม	51	100.00

ตารางที่ 3-73 ข้อมูลทั่วไปกลุ่มครัวเรือนในระยะมากกว่า 500-1,000 เมตร (ต่อ)

รายละเอียด		กลุ่มครัวเรือน ระยะมากกว่า 500-1,000 เมตร	
		จำนวน	ร้อยละ
1.5	ท่านสำเร็จการศึกษาสูงสุดระดับใด		
	ไม่ได้ศึกษา	0	0.00
	ประถมศึกษา	17	33.33
	มัธยมศึกษา	19	37.25
	อาชีวะ/อนุปริญญาตรี	1	1.96
	ปริญญาตรี	13	25.49
	ปริญญาโทหรือสูงกว่า	1	1.96
	ไม่ระบุ	0	0.00
	รวม	51	100.00
1.6	ศาสนา		
	พุทธ	51	100.00
	อิสลาม	0	0.00
	คริสต์	0	0.00
	รวม	51	100.00

(2) โครงสร้างของครัวเรือน

จากการสัมภาษณ์กลุ่มครัวเรือนในระยะมากกว่า 500-1,000 เมตร มีลักษณะบ้านพักอาศัยส่วนใหญ่เป็นบ้านเดี่ยว ร้อยละ 64.71 รองลงมาเป็นทาวน์เฮาส์ ร้อยละ 23.53 กรรมสิทธิ์ที่พำนักอาศัยส่วนใหญ่เป็นบ้านของตัวเอง ร้อยละ 82.35 เช่าผู้อื่น ร้อยละ 17.65 ส่วนใหญ่อาศัยอยู่ในชุมชน 31 ปีขึ้นไป ร้อยละ 50.98 รองลงมาอาศัยอยู่ในชุมชน 6-10 ปี ร้อยละ 19.61 รายละเอียดแสดงดังตารางที่ 3-74

ตารางที่ 3-74 โครงสร้างของครัวเรือนของกลุ่มครัวเรือนในระยะมากกว่า 500-1,000 เมตร

รายละเอียด		กลุ่มครัวเรือน ระยะมากกว่า 500-1,000 เมตร	
		จำนวน	ร้อยละ
2	โครงสร้างของครัวเรือน		
	2.1 ลักษณะบ้านพักอาศัย		
	บ้านเดี่ยว	33	64.71
	ทาวน์เฮาส์	12	23.53
	บ้านแถวหรืออาคารพาณิชย์	6	11.76
	อื่นๆ (ระบุ).....คอนโด.....	0	0.00
	รวม	51	100.00

ตารางที่ 3-74 โครงสร้างของครัวเรือนของกลุ่มครัวเรือนในระยะมากกว่า 500-1,000 เมตร (ต่อ)

รายละเอียด		กลุ่มครัวเรือน ระยะมากกว่า 500-1,000 เมตร	
		จำนวน	ร้อยละ
2.2	กรรมสิทธิ์ที่พักอาศัย		
	เป็นของตนเอง	42	82.35
	เช่าผู้อื่น	9	17.65
	อื่นๆ (ระบุ).....	0	0.00
	รวม	51	100.00
2.3	ทำนอยู่อาศัยในชุมชนนี้เป็นเวลานานเท่าใด		
	1 ปี	1	1.96
	1 - 5 ปี	8	15.69
	6 - 10 ปี	10	19.61
	11 - 20 ปี	3	5.88
	21 - 30 ปี	3	5.88
	ตั้งแต่ 31 ปี ขึ้นไป	26	50.98
	รวม	51	100.00

(3) โครงสร้างทางเศรษฐกิจ สังคมของครัวเรือน

จากการสัมภาษณ์กลุ่มครัวเรือนในระยะมากกว่า 500-1,000 เมตร ส่วนใหญ่ประกอบอาชีพเจ้าของกิจการส่วนตัว ร้อยละ 45.10 รองลงมาประกอบอาชีพพ่อบ้าน/แม่บ้าน ร้อยละ 31.37 รายได้เฉลี่ยรวมต่อเดือนส่วนใหญ่มีรายได้ 5,000-10,000 บาท/เดือน ร้อยละ 35.29 รองลงมามีรายได้ 10,001-15,000 บาท/เดือน ร้อยละ 19.61 และรายจ่ายเฉลี่ยรวมต่อเดือนส่วนใหญ่มีรายจ่าย 5,000 บาทหรือต่ำกว่า/เดือน ร้อยละ 35.29 รองลงมามีรายจ่าย 10,001-15,000 บาท/เดือน ร้อยละ 25.49 รายละเอียดแสดงดังตารางที่

3-75

ตารางที่ 3-75 โครงสร้างทางเศรษฐกิจ สังคมของครัวเรือนของกลุ่มครัวเรือนในระยะมากกว่า 500-1,000 เมตร

รายละเอียด		กลุ่มครัวเรือน ระยะมากกว่า 500-1,000 เมตร	
		จำนวน	ร้อยละ
3	โครงสร้างทางเศรษฐกิจ สังคมของครัวเรือน		
3.1	อาชีพหลักของท่าน		
	ไม่ได้ประกอบอาชีพ	0	0.00
	ว่างงาน/กำลังหางานอยู่	0	0.00
	กำลังศึกษาอยู่	1	1.96
	รับจ้างทั่วไปรายวัน	6	11.76
	เจ้าของกิจการส่วนตัว	23	45.10
	ข้าราชการ/พนักงานรัฐวิสาหกิจ	0	0.00
	วิชาชีพอิสระ	0	0.00
	พนักงานบริษัท/ลูกจ้าง	4	7.84
	พ่อบ้าน/แม่บ้าน	16	31.37
	เกษียณ	1	1.96
	อื่นๆ	0	0.00
	รวม	51	100.00
3.2	ท่านมีรายได้เฉลี่ยรวมต่อเดือนอยู่ในช่วงใด		
	5,000 บาทหรือต่ำกว่า	0	0.00
	5,000 - 10,000 บาท	18	35.29
	10,001 - 15,000 บาท	10	19.61
	15,001 - 20,000 บาท	6	11.76
	20,001 - 25,000 บาท	8	15.69
	ตั้งแต่ 25,001 บาทขึ้นไป	9	17.65
	รวม	51	100.00
3.3	ท่านมีรายจ่ายเฉลี่ยรวมต่อเดือนอยู่ในช่วงใด		
	5,000 บาทหรือต่ำกว่า	18	35.29
	5,000 - 10,000 บาท	12	23.53
	10,001 - 15,000 บาท	13	25.49
	15,001 - 20,000 บาท	7	13.73
	20,001 - 25,000 บาท	0	0.00
	ตั้งแต่ 25,001 บาทขึ้นไป	1	1.96
	รวม	51	100.00

(4) ข้อมูลด้านสาธารณูปโภค สุขภาพอนามัย และสิ่งแวดล้อม

จากการสัมภาษณ์กลุ่มครัวเรือนในระยะมากกว่า 500-1,000 เมตร พบว่ากลุ่มครัวเรือนทั้งหมดใช้น้ำขวด/น้ำบรรจุถัง เป็นแหล่งน้ำดื่มหลัก การใช้น้ำกลุ่มครัวเรือนส่วนใหญ่ใช้น้ำประปาเป็นแหล่งน้ำใช้หลัก ร้อยละ 72.55 รองลงมาใช้น้ำบ่อ เป็นแหล่งน้ำใช้หลัก ร้อยละ 23.53 กลุ่มครัวเรือนทั้งหมดใช้ไฟฟ้าจากการไฟฟ้าส่วนภูมิภาค การกำจัดขยะมูลฝอยทั้งหมดให้เทศบาลเมืองกะทู้เข้ามาทำการเก็บขนขยะมูลฝอยและรับไปกำจัด ส่วนการจัดการกับสิ่งปฏิกูลกลุ่มครัวเรือนทั้งหมดให้เทศบาลเมืองกะทู้เข้ามาทำการสูบไปกำจัด การระบายน้ำฝนกลุ่มครัวเรือนทั้งหมดจะปล่อยลงสู่คู/ราง/ท่อระบายน้ำสาธารณะโดยน้ำเสียจากห้องส้วมส่วนใหญ่ใช้บ่อเกรอะกักเก็บเมื่อเต็มเทศบาลเมืองกะทู้มาสูบ ร้อยละ 60.78 และบำบัดด้วยถังบำบัดสำเร็จรูป ร้อยละ 39.22 สำหรับน้ำเสียจากการอาบน้ำ ซักล้าง และห้องครัว ส่วนใหญ่ปล่อยลงสู่คู/ราง/ท่อระบายน้ำสาธารณะ ร้อยละ 76.47 บำบัดด้วยถังบำบัดสำเร็จรูป ร้อยละ 23.53 รายละเอียดแสดงดังตารางที่ 3-76

ตารางที่ 3-76 ข้อมูลด้านสาธารณูปโภค สุขภาพอนามัย และสิ่งแวดล้อมของกลุ่มครัวเรือนในระยะมากกว่า 500-1,000 เมตร

รายละเอียด		กลุ่มครัวเรือน ระยะมากกว่า 500-1,000 เมตร	
		จำนวน	ร้อยละ
4	ข้อมูลด้านสาธารณูปโภค สุขภาพอนามัย และสิ่งแวดล้อม		
4.1	แหล่งน้ำดื่มหลัก		
	น้ำฝน	0	0.00
	น้ำซื้อ	51	100.00
	น้ำประปา	0	0.00
	น้ำบ่อ	0	0.00
	น้ำบาดาล	0	0.00
	อื่นๆ	0	0.00
	รวม	51	100.00
4.2	แหล่งน้ำใช้		
	น้ำฝน	0	0.00
	น้ำซื้อ	0	0.00
	น้ำประปา	37	72.55
	น้ำบ่อ	12	23.53
	น้ำบาดาล	1	1.96
	อื่นๆ	1	1.96
	รวม	51	100.00
4.3	กระแสไฟฟ้าที่ใช้		
	การไฟฟ้าส่วนภูมิภาค	51	100.00
	อื่นๆ	0	0.00
	รวม	51	100.00

ตารางที่ 3-76 ข้อมูลด้านสาธารณูปโภค สุขภาพอนามัย และสิ่งแวดล้อมของกลุ่มครัวเรือนในระยะ
มากกว่า 500-1,000 เมตร (ต่อ)

รายละเอียด		กลุ่มครัวเรือน ระยะมากกว่า 500-1,000 เมตร	
		จำนวน	ร้อยละ
4.4	วิธีการกำจัดขยะ		
	เผา	0	0.00
	ฝัง	0	0.00
	เก็บขนโดยเทศบาลเมืองกะทู้	51	100.00
	รวม	51	100.00
4.5	วิธีการกำจัดสิ่งปฏิกูล		
	จ้างเอกชนสูบไปกำจัด	0	0.00
	เทศบาลเมืองกะทู้	51	100.00
	รวม	51	100.00
4.6	วิธีการระบายน้ำฝน		
	ปล่อยซึมลงดิน	0	0.00
	ปล่อยลงแหล่งน้ำธรรมชาติบนบก	0	0.00
	ปล่อยลงสู่ทะเล	0	0.00
	ปล่อยลงสู่คู /ราง /ท่อระบายน้ำสาธารณะ	51	100.00
	อื่นๆ	0	0.00
	รวม	51	100.00
4.7	การบำบัดน้ำเสียจากห้องส้วม		
	ใช้กระโถนบำบัดก่อน แล้วปล่อยให้ซึมลงดินโดยใช้บ่อซึม	0	0.00
	ใช้บ่อเกรอะกักเก็บเมื่อเต็มเทศบาลเมืองกะทู้มาสูบ	31	60.78
	บำบัดด้วยถังบำบัดสำเร็จรูป	20	39.22
	อื่นๆ	0	0.00
	รวม	51	100.00
4.8	การบำบัดน้ำเสียจากการอาบน้ำ และซักผ้า		
	ปล่อยลงแหล่งน้ำธรรมชาติบนบก	0	0.00
	ปล่อยลงสู่ทะเล	0	0.00
	ปล่อยลงคู /ราง /ท่อระบายน้ำสาธารณะ	39	76.47
	บำบัดด้วยถังบำบัดสำเร็จรูป	12	23.53
	อื่นๆ	0	0.00
	รวม	51	100.00

ตารางที่ 3-76 ข้อมูลด้านสาธารณูปโภค สุขภาพอนามัย และสิ่งแวดล้อมของกลุ่มครัวเรือนในระยะมากกว่า 500-1,000 เมตร (ต่อ)

รายละเอียด		กลุ่มครัวเรือน ระยะมากกว่า 500-1,000 เมตร	
		จำนวน	ร้อยละ
4.9	การบำบัดน้ำเสียจากห้องครัว		
	ปล่อยลงแหล่งน้ำธรรมชาติบนบก	0	0.00
	ปล่อยลงสู่ทะเล	0	0.00
	ปล่อยลงคู /ราง /ท่อระบายน้ำสาธารณะ	39	76.47
	บำบัดด้วยถังบำบัดสำเร็จรูป	12	23.53
	อื่นๆ	0	0.00
	รวม	51	100.00

(5) ข้อมูลด้านสุขภาพของกลุ่มครัวเรือน

ในรอบปีที่ผ่านมากลุ่มครัวเรือนส่วนใหญ่ไม่เคยเจ็บป่วย ร้อยละ 54.90 เคยเจ็บป่วย ร้อยละ 45.10 ส่วนใหญ่ป่วยเป็นโรคผิวหนังและภูมิแพ้ ร้อยละ 54.55 รองลงมาป่วยเป็นโรคเกี่ยวกับระบบเลือดลมต่างๆ ร้อยละ 31.82 สำหรับการรักษาพยาบาลเมื่อเจ็บป่วยส่วนใหญ่จะไปรับการรักษาที่โรงพยาบาล ร้อยละ 98.04 ซึ่ยอมารับประทานเอง ร้อยละ 1.96 กลุ่มครัวเรือนทั้งหมดคิดว่าการให้บริการด้านสาธารณสุขเพียงพอ รายละเอียดแสดงดังตารางที่ 3-77

ตารางที่ 3-77 ข้อมูลด้านสุขภาพของกลุ่มครัวเรือนของกลุ่มครัวเรือนในระยะมากกว่า 500-1,000 เมตร

รายละเอียด		กลุ่มครัวเรือน ระยะมากกว่า 500-1,000 เมตร	
		จำนวน	ร้อยละ
5	ข้อมูลด้านสุขภาพของประชากร		
5.1	ในรอบปีที่ผ่านมา/ปัจจุบันท่านและสมาชิกในครอบครัวเคยเจ็บป่วย หรือไม่		
	ไม่เคย	28	54.90
	เคย	23	45.10
	รวม	51	100.00

ตารางที่ 3-77 ข้อมูลด้านสุขภาพของกลุ่มครัวเรือนของกลุ่มครัวเรือนในระยะมากกว่า 500-1,000 เมตร (ต่อ)

รายละเอียด		กลุ่มครัวเรือน ระยะมากกว่า 500-1,000 เมตร	
		จำนวน	ร้อยละ
5.2	ส่วนใหญ่เจ็บป่วยด้วยโรคอะไรมากที่สุด		
	โรคหัวใจ/โรคทางเดินหายใจ	0	0.00
	โรคเกี่ยวกับระบบทางเดินอาหาร	0	0.00
	โรคเกี่ยวกับระบบกล้ามเนื้อ	0	0.00
	โรคผิวหนังและภูมิแพ้	12	54.55
	โรคเกี่ยวกับระบบเลือดลมต่างๆ	7	31.82
	โรคเกี่ยวกับหู/ตา/ฟัน/กระดูก	1	4.55
	โรคที่เกิดจากอุบัติเหตุ	1	4.55
	อื่นๆโรคหัวใจ	1	4.55
	รวม	22	100.00
5.3	เมื่อเจ็บป่วยท่านไปรับบริการการรักษาพยาบาลจากแหล่งใดมากที่สุด		
	ซื้อยารับประทานเอง	1	1.96
	ไปสถานอนามัย	0	0.00
	ไปคลินิก	0	0.00
	ไปโรงพยาบาล	50	98.04
	อื่นๆ	0	0.00
	รวม	51	100.00
5.4	ท่านคิดว่าการให้บริการด้านสาธารณสุขจากสถานพยาบาลต่าง ๆ เพียงพอหรือไม่		
	เพียงพอ	51	100.00
	ไม่เพียงพอ	0	0.00
	ไม่ทราบ	0	0.00
	รวม	51	100.00

(6) ผลกระทบด้านสิ่งแวดล้อมที่ได้รับในปัจจุบัน

ปัญหาเสียงดังรบกวน จากการสัมภาษณ์ผู้ที่อยู่ใกล้โครงการ พบว่า กลุ่มครัวเรือนส่วนใหญ่ไม่ได้รับผลกระทบด้านเสียง ร้อยละ 86.27 ได้รับผลกระทบ ร้อยละ 13.73 โดยสาเหตุที่สำคัญเกิดจากร้านอาหารและการจราจร ระดับความรุนแรงของผลกระทบที่ได้รับด้านเสียงอยู่ในระดับมาก

ปัญหาการขาดแคลนน้ำ จากการสัมภาษณ์ผู้ที่อยู่ใกล้โครงการ พบว่า ส่วนใหญ่ไม่ได้รับผลกระทบด้านขาดแคลนน้ำ ร้อยละ 96.08 ได้รับผลกระทบด้านขาดแคลนน้ำ ร้อยละ 3.92 และพบว่าสาเหตุสำคัญเกิดจากฤดูแล้ง ระดับความรุนแรงของผลกระทบที่ได้รับด้านขาดแคลนน้ำอยู่ในระดับมาก

ปัญหาการระบายน้ำไม่ทัน/น้ำท่วมขัง จากการสัมภาษณ์ผู้ที่อยู่ใกล้โครงการ พบว่า ส่วนใหญ่ไม่ได้รับผลกระทบด้านการระบายน้ำไม่ทัน/น้ำท่วมขัง ร้อยละ 92.16 ได้รับผลกระทบด้านการระบายน้ำไม่

ทัน/น้ำท่วมขัง ร้อยละ 7.84 โดยสาเหตุที่สำคัญเกิดจากฤดูฝน ระดับความรุนแรงของผลกระทบที่ได้รับด้านการระบายน้ำไม่ทัน/น้ำท่วมขัง อยู่ในระดับมาก

ปัญหาไฟฟ้าดับบ่อย จากการสัมภาษณ์ผู้ที่อยู่ใกล้โครงการ พบว่า ส่วนใหญ่ไม่ได้รับผลกระทบด้านไฟฟ้าดับบ่อย ร้อยละ 96.08 ได้รับผลกระทบด้านไฟฟ้าดับบ่อย ร้อยละ 3.92 และพบว่าสาเหตุสำคัญเกิดจากไฟฟ้าไม่เพียงพอ ระดับความรุนแรงของผลกระทบที่ได้รับด้านไฟฟ้าดับบ่อยอยู่ในระดับมาก

ปัญหาการจราจรติดขัด จากการสัมภาษณ์ผู้ที่อยู่ใกล้โครงการ พบว่า ส่วนใหญ่ไม่ได้รับผลกระทบจากการจราจร ร้อยละ 96.08 ได้รับผลกระทบด้านการจราจร ร้อยละ 3.92 พบว่าสาเหตุเกิดจากรถเพิ่มขึ้น และระดับความรุนแรงของผลกระทบที่ได้รับด้านการจราจรอยู่ในระดับมาก

ส่วนปัญหาฝุ่นละออง, ปัญหาการจัดเก็บขยะ, ปัญหาน้ำเสีย และปัญหาด้านเขม่า/ควัน ผู้สัมภาษณ์ทั้งหมดไม่ได้รับผลกระทบ แต่ปัญหาอื่น ๆ ที่ได้รับผลกระทบคือ ปัญหาที่จอดรถไม่เพียงพอ กับแรงดันน้ำประปาต่ำ ทั้งหมดได้รับผลกระทบในระดับมาก รายละเอียดแสดงดังตารางที่ 3-78

ตารางที่ 3-78 ผลกระทบด้านสิ่งแวดล้อมที่ได้รับในปัจจุบันของกลุ่มครัวเรือนในระยะมากกว่า 500-1,000 เมตร

รายละเอียด		กลุ่มครัวเรือน ระยะมากกว่า 500-1,000 เมตร	
		จำนวน	ร้อยละ
6	ผลกระทบด้านสิ่งแวดล้อมที่ได้รับในปัจจุบัน		
6.1	ปัญหาฝุ่นละออง		
	มี	0	0.00
	ไม่มี	51	100.00
	รวม	51	100.00
6.2	ปัญหาเสียงดัง		
	มี	7	13.73
	ไม่มี	44	86.27
	รวม	51	100.00
	แหล่งที่มา		
	การจราจร	2	28.57
	ร้านอาหาร	5	71.43
	รวม	7	100.00
	ระดับความรุนแรงของผลกระทบที่ได้รับ		
	น้อย	0	0.00
	ปานกลาง	0	0.00
	มาก	7	100.00
	รวม	7	100.00

ตารางที่ 3-78 ผลกระทบด้านสิ่งแวดล้อมที่ได้รับในปัจจุบันของกลุ่มครัวเรือนในระยะมากกว่า 500-1,000 เมตร (ต่อ)

รายละเอียด		กลุ่มครัวเรือน ระยะมากกว่า 500-1,000 เมตร	
		จำนวน	ร้อยละ
6.3	ปัญหาการขาดแคลนน้ำ		
	มี	2	3.92
	ไม่มี	49	96.08
	รวม	51	100.00
	แหล่งที่มา		
	กุดแล้ง	2	100.00
	รวม	2	100.00
	ระดับความรุนแรงของผลกระทบที่ได้รับ		
	น้อย	0	0.00
	ปานกลาง	0	0.00
	มาก	2	100.00
	รวม	2	100.00
6.4	ปัญหาน้ำเสีย		
	มี	0	0.00
	ไม่มี	51	100.00
	รวม	51	100.00
6.5	ปัญหาการระบายน้ำไม่ทัน/น้ำท่วมขัง		
	มี	4	7.84
	ไม่มี	47	92.16
	รวม	51	100.00
	แหล่งที่มา		
	กุดฝน	4	100.00
	รวม	4	100.00
	ระดับความรุนแรงของผลกระทบที่ได้รับ		
	น้อย	0	0.00
	ปานกลาง	0	0.00
	มาก	4	100.00
	รวม	4	100.00

ตารางที่ 3-78 ผลกระทบด้านสิ่งแวดล้อมที่ได้รับในปัจจุบันของกลุ่มครัวเรือนในระยะมากกว่า 500-1,000 เมตร (ต่อ)

รายละเอียด		กลุ่มครัวเรือน ระยะมากกว่า 500-1,000 เมตร	
		จำนวน	ร้อยละ
6.6	ปัญหาการจัดเก็บขยะ		
	มี	0	0.00
	ไม่มี	51	100.00
	รวม	51	100.00
6.7	ปัญหาไฟฟ้าดับบ่อย		
	มี	2	3.92
	ไม่มี	49	96.08
	รวม	51	100.00
	แหล่งที่มา		
	ไฟฟ้าไม่เพียงพอ	2	100.00
	รวม	2	100.00
	ระดับความรุนแรงของผลกระทบที่ได้รับ		
	น้อย	0	0.00
	ปานกลาง	0	0.00
	มาก	2	100.00
	รวม	2	100.00
6.8	ปัญหาการจราจรติดขัด		
	มี	2	3.92
	ไม่มี	49	96.08
	รวม	51	100.00
	แหล่งที่มา		
	รถเพิ่มขึ้น	2	100.00
	ถนนแคบ	0	0.00
	รวม	2	100.00
	ระดับความรุนแรงของผลกระทบที่ได้รับ		
	น้อย	0	0.00
	ปานกลาง	0	0.00
	มาก	2	100.00
	รวม	2	100.00

ตารางที่ 3-78 ผลกระทบด้านสิ่งแวดล้อมที่ได้รับในปัจจุบันของกลุ่มครัวเรือนในระยะมากกว่า 500-1,000 เมตร (ต่อ)

รายละเอียด		กลุ่มครัวเรือน ระยะมากกว่า 500-1,000 เมตร	
		จำนวน	ร้อยละ
6.9	ปัญหาเขม่า/ควัน		
	มี	0	0.00
	ไม่มี	51	100.00
	รวม	51	100.00
6.10	อื่นๆ		
	มี	15	29.41
	ไม่มี	36	70.59
	รวม	51	100.00
	แหล่งที่มา		
	ที่จอดรถ	7	46.67
	แรงดันน้ำประปาต่ำ	8	53.33
	รวม	15	100.00
	ระดับความรุนแรงของผลกระทบที่ได้รับ		
	น้อย	0	0.00
	ปานกลาง	0	0.00
	มาก	15	100.00
	รวม	15	100.00

(7) ความคิดเห็นของกลุ่มครัวเรือนที่มีต่อโครงการ

กลุ่มครัวเรือนในระยะมากกว่า 500-1,000 เมตร ทราบว่าจะมีการก่อสร้างโครงการอาคารชุด ดีซีพีเค ทั้งหมดทราบจากแผ่นพับ กลุ่มครัวเรือนส่วนใหญ่เห็นว่าการก่อสร้างโครงการจะส่งผลดีกับชุมชนโดยเห็นว่าเศรษฐกิจดีขึ้น ร้อยละ 69.01 รองลงมาสร้างงานให้ประชาชนในท้องถิ่น ร้อยละ 19.72 สำหรับผลเสียที่จะเกิดขึ้นจากการก่อสร้างโครงการส่วนใหญ่คิดว่าไม่มีผลเสีย ร้อยละ 35.62 รองลงมาปัญหาที่จอดรถ ร้อยละ 16.44 สำหรับความคิดเห็นในภาพรวมของที่มีต่อโครงการเห็นส่วนใหญ่ไม่ทราบ/ไม่แสดงความคิดเห็น ร้อยละ 64.71 รองลงมาคิดว่าผลกระทบด้านบวกมากกว่าด้านลบ ร้อยละ 31.37 สำหรับความคิดเห็นต่อการก่อตั้งโครงการของกลุ่มครัวเรือนส่วนใหญ่ไม่แสดงความคิดเห็นต่อโครงการ ร้อยละ 66.67 รองลงมาเห็นด้วยกับโครงการ ร้อยละ 29.41 รายละเอียดแสดงดังตารางที่ 3-79

ตารางที่ 3-79 ความคิดเห็นของกลุ่มครัวเรือนในระยะมากกว่า 500-1,000 เมตร ที่มีต่อโครงการ

รายละเอียด		กลุ่มครัวเรือน ระยะมากกว่า 500-1,000 เมตร	
		จำนวน	ร้อยละ
7	ความคิดเห็นของกลุ่มครัวเรือนที่มีต่อโครงการ		
7.1	ทราบหรือไม่ว่าจะมีการก่อสร้าง		
	ทราบ	51	100.00
	ไม่ทราบ	0	0.00
	รวม	51	100.00
7.2	ถ้าทราบ ทราบจากที่ไหน		
	ผ่านป้าย	51	100.00
	เพื่อนบ้าน	0	0.00
	สื่อสารมวลชน	0	0.00
	อาศัยอยู่ใกล้เคียงพื้นที่โครงการ	0	0.00
	รวม	51	100.00
7.3	ผลดีของการมีโครงการ		
	เศรษฐกิจดีขึ้น	49	69.01
	สร้างงานให้กับประชาชนในท้องถิ่น	14	19.72
	การสาธารณสุขโรค/อุปโภคดีขึ้น	7	9.86
	อื่นๆ	1	1.41
	รวม	71	100.00
7.4	ผลเสียของการมีโครงการ		
	ฝุ่นละออง	5	6.85
	เสียงดังรบกวน	6	8.22
	การอพยพย้ายถิ่น	0	0.00
	ปัญหาน้ำเน่าเสียเพิ่มขึ้น	0	0.00
	การจราจรติดขัด	10	13.70
	รบกวนการสื่อสารโทรคมนาคม	0	0.00
	น้ำท่วมขัง	1	1.37
	ที่จอดรถ	12	16.44
	น้ำไม่เพียงพอ	4	5.48
	แออัด	1	1.37
	สิ้นสະเทือน	5	6.85
	ไฟฟ้าไม่เพียงพอ	3	4.11
	อื่นๆ ไม่มี	26	35.62
	รวม	73	100.00

ตารางที่ 3-79 ความคิดเห็นของกลุ่มครัวเรือนในระยะมากกว่า 500-1,000 เมตร ที่มีต่อโครงการ (ต่อ)

รายละเอียด		กลุ่มครัวเรือน ระยะมากกว่า 500-1,000 เมตร	
		จำนวน	ร้อยละ
7.5	ความคิดเห็นที่มีต่อโครงการ		
	ผลกระทบด้านบวกมากกว่าด้านลบ	16	31.37
	ผลกระทบด้านลบมากกว่าด้านบวก	2	3.92
	พอๆกัน	0	0.00
	ไม่แน่ใจ	0	0.00
	ไม่ทราบ/ไม่แสดงความคิดเห็น	33	64.71
	รวม	51	100.00
7.6	ความคิดเห็นต่อการก่อตั้งโครงการ		
	เห็นด้วย	15	29.41
	ไม่เห็นด้วย	2	3.92
	ไม่แสดงความคิดเห็น	34	66.67
	รวม	51	100.00

(8) ข้อห่วงกังวลของกลุ่มครัวเรือนช่วงที่กำลังก่อสร้างโครงการ

ผลการสำรวจความคิดเห็นต่อข้อห่วงกังวลของกลุ่มครัวเรือนช่วงที่กำลังก่อสร้างโครงการ พบว่าครัวเรือนส่วนใหญ่ไม่มีข้อห่วงกังวล ร้อยละ 72.55 มีข้อห่วงกังวล ร้อยละ 27.45 โดยมีข้อกังวล ฝุ่นละออง, เสียงดังรบกวน, แรงสั่นสะเทือนจากการตอกเสาเข็ม และการจราจรติดขัดมีข้อห่วงกังวลอยู่ในระดับมาก รายละเอียดแสดงดังตารางที่ 3-80

ตารางที่ 3-80 ข้อห่วงกังวลของกลุ่มครัวเรือน ระยะมากกว่า 500-1,000 เมตร ช่วงที่กำลังก่อสร้างโครงการ

รายละเอียด		กลุ่มครัวเรือน ระยะมากกว่า 500-1,000 เมตร	
		จำนวน	ร้อยละ
8	ข้อห่วงกังวลของกลุ่มครัวเรือนช่วงที่กำลังก่อสร้างโครงการ		
	ไม่มีข้อกังวล	37	72.55
	มีข้อกังวล	14	27.45
	รวม	51	100.00

ตารางที่ 3-80 ข้อห่วงกังวลของกลุ่มครัวเรือน ในระยะมากกว่า 500-1,000 เมตร ช่วงที่กำลังก่อสร้างโครงการ (ต่อ)

รายละเอียด		กลุ่มครัวเรือน ระยะมากกว่า 500-1,000 เมตร	
		จำนวน	ร้อยละ
8.1	ฝุ่นละออง		
	น้อย	0	0.00
	ปานกลาง	2	28.57
	มาก	5	71.43
	รวม	7	100.00
8.2	เสียงดังรบกวน		
	น้อย	0	0.00
	ปานกลาง	4	57.14
	มาก	3	42.86
	รวม	7	100.00
8.3	แรงสั่นสะเทือนจากการตอกเสาเข็ม		
	น้อย	0	0.00
	ปานกลาง	3	50.00
	มาก	3	50.00
	รวม	6	100.00
8.4	การจราจรติดขัด		
	น้อย	0	0.00
	ปานกลาง	0	0.00
	มาก	10	100.00
	รวม	10	100.00

(9) ข้อห่วงกังวลของกลุ่มครัวเรือนช่วงที่โครงการเปิดการดำเนินการ

ผลการสำรวจความคิดเห็นต่อข้อห่วงกังวลของกลุ่มครัวเรือนช่วงที่โครงการเปิดการดำเนินการ พบว่าครัวเรือนส่วนใหญ่ไม่มีข้อห่วงกังวล ร้อยละ 52.94 มีข้อห่วงกังวล ร้อยละ 47.06 โดยมีข้อห่วงกังวลด้านการจราจรติดขัด, การป้องกันน้ำท่วม, น้ำใช้ไม่เพียงพอ, ชุมชนแออัด, ที่จอดรถ, และไฟฟ้าไม่เพียงพอมีข้อห่วงกังวลอยู่ในระดับมาก รายละเอียดแสดงดังตารางที่ 3-81

ตารางที่ 3-81 ข้อห่วงกังวลของกลุ่มครัวเรือน ในระยะมากกว่า 500-1,000 เมตร ช่วงที่โครงการเปิด
การดำเนินการ

รายละเอียด		กลุ่มครัวเรือน ระยะมากกว่า 500-1,000 เมตร	
		จำนวน	ร้อยละ
9	ข้อห่วงกังวลของกลุ่มครัวเรือนช่วงที่โครงการเปิดดำเนินการ		
	ไม่มีข้อกังวล	27	52.94
	มีข้อกังวล	24	47.06
	รวม	51	100.00
9.1	การจราจรติดขัด		
	น้อย	0	0.00
	ปานกลาง	0	0.00
	มาก	11	100.00
	รวม	11	100.00
9.2	การป้องกันน้ำท่วม		
	น้อย	0	0.00
	ปานกลาง	0	0.00
	มาก	2	100.00
	รวม	2	100.00
9.3	น้ำใช้ไม่เพียงพอ		
	น้อย	0	0.00
	ปานกลาง	0	0.00
	มาก	4	100.00
	รวม	4	100.00
9.6	ชุมชนแออัด		
	น้อย	0	0.00
	ปานกลาง	0	0.00
	มาก	1	100.00
	รวม	1	100.00
9.7	ที่จอดรถ		
	น้อย	0	0.00
	ปานกลาง	0	0.00
	มาก	12	100.00
	รวม	12	100.00
9.8	ไฟฟ้าไม่เพียงพอ		
	น้อย	0	0.00
	ปานกลาง	0	0.00
	มาก	3	100.00
	รวม	3	100.00

(10) ข้อเสนอแนะ

จากการสัมภาษณ์กลุ่มครัวเรือนในระยะมากกว่า 500-1,000 เมตร ทั้งหมดไม่มีข้อเสนอแนะ
กับโครงการ

3.2.3) กลุ่มสถานประกอบการ ในระยะมากกว่า 100-1,000 เมตร มีจำนวน 8 แห่ง ได้แก่
บริษัท ริจิรา จำกัด, บริษัท บางจาก กรีนแพค จำกัด, ร้าน Museum Thai, ราตรี คลับ, บริษัท เอ็ม บี
ซี แลนด์ จำกัด, เลควิว อพาร์ทเมนต์, วินิจดา มาสซาช แอนด์ สปา และนิติบุคคล โครงการดีคอนโด กะทู้-
ป่าตอง

3.3 ผลการสำรวจสำรวจความคิดเห็นของกลุ่มพื้นที่อ่อนไหว ในระยะ 1,000 เมตรจากพื้นที่
โครงการ มีจำนวน 7 แห่ง ได้แก่ โรงเรียนเทศบาลเมืองกะทู้ 2, ศาลเจ้าฮกซึ้งเก็ง, ศาลเจ้ากะทู้,
โรงพยาบาลส่งเสริมสุขภาพตำบลกะทู้, ศาลเจ้าต๋องย่องสุ, วัดกะทู้ และโรงเรียนการศึกษานอกโรงเรียน
ตำบลกะทู้

**3.4 ผลการสำรวจสำรวจความคิดเห็นของกลุ่มหน่วยงานราชการและหน่วยงาน
รัฐวิสาหกิจ** ในระยะ 1,000 เมตรจากพื้นที่โครงการ มีจำนวน 6 แห่ง ได้แก่ เทศบาลเมืองกะทู้, มูลนิธิ
สถานแรกรับพิทักษ์เด็กภูเก็ต, สำนักงานประกันสังคมจังหวัดภูเก็ต สาขากะทู้, สถานธนาบาล เทศบาล
เมืองกะทู้, ไปรษณีย์ทุ่งทอง และห้องสมุดเฉลิมพระเกียรติ 50 พรรษา

3.5 ผลการสำรวจสำรวจความคิดเห็นของกลุ่มผู้นำชุมชนในเขตพื้นที่โครงการ มีจำนวน 1
ชุมชน ได้แก่ ชุมชนกะทู้ 2 โดยผู้ตอบแบบสอบถาม คือ ประธานชุมชน

บริษัทที่ปรึกษาได้เข้าไปรับฟังความคิดเห็น และสามารถสรุปความคิดเห็น/ข้อห่วงกังวล
รายละเอียดแสดงดังตารางที่ 3-82 และตารางที่ 3-85

ตารางที่ 3-82 ตารางสรุปข้อมูลแบบสอบถามของกลุ่มสถานประกอบการในระยะมากกว่า 100-1,000 เมตร

กลุ่มที่ได้รับผลกระทบ	รายละเอียดผู้ให้ความเห็น	ผลกระทบด้านสิ่งแวดล้อม ที่ได้รับในปัจจุบัน	ข้อห่วงกังวล	ข้อเสนอแนะเพิ่มเติม
1. บริษัท ริจิดา จำกัด - จำนวนพนักงาน: ไม่ระบุ				
2. บริษัท บางจาก กรีนแพค จำกัด - จำนวนพนักงาน: ไม่ระบุ				
3. ร้าน Museum Thai. - จำนวนพนักงาน: 50 คน				

ตารางที่ 3-82 ตารางสรุปข้อมูลแบบสอบถามของกลุ่มสถานประกอบการในระยะมากกว่า 100-1,000 เมตร (ต่อ)

กลุ่มที่ได้รับผลกระทบ	รายละเอียดผู้ให้ความเห็น	ผลกระทบด้านสิ่งแวดล้อม ที่ได้รับในปัจจุบัน	ข้อห่วงกังวล	ข้อเสนอแนะเพิ่มเติม
4. ราตรี คลับ - จำนวนพนักงาน: 25 คน				
5. บริษัท เอ็ม บี ซี แลนด์ จำกัด - จำนวนพนักงาน: 9 คน				
6. เลควิว อพาร์ทเมนต์ - จำนวนห้องพัก: 30 ห้อง - จำนวนพนักงาน: 4 คน				
7. วินิจดา มาสซาช แอนด์ สปา - จำนวนพนักงาน: 5 คน				

ตารางที่ 3-82 ตารางสรุปข้อมูลแบบสอบถามของกลุ่มสถานประกอบการในระยะมากกว่า 100-1,000 เมตร (ต่อ)

กลุ่มที่ได้รับผลกระทบ	รายละเอียดผู้ให้ความเห็น	ผลกระทบด้านสิ่งแวดล้อมที่ได้รับในปัจจุบัน	ข้อห่วงกังวล	ข้อเสนอแนะเพิ่มเติม
8. นิติบุคคล โครงการดีคอนโด กะทู้-ป่าตอง - จำนวนห้องพัก: 653 ห้อง - จำนวนพนักงาน: 10 คน				

ตารางที่ 3-83 ตารางสรุปข้อมูลแบบสอบถามของกลุ่มพื้นที่อ่อนไหว

กลุ่มที่ได้รับผลกระทบ	รายละเอียดผู้ให้ความเห็น	ผลกระทบด้านสิ่งแวดล้อมที่ได้รับในปัจจุบัน	ข้อห่วงกังวล	ข้อเสนอแนะเพิ่มเติม
1. โรงเรียนเทศบาลเมืองกะทู้ 2 - เปิดสอนในระดับ: ประถมศึกษา- มัธยมศึกษา				

ตารางที่ 3-83 ตารางสรุปข้อมูลแบบสอบถามของกลุ่มพื้นที่อ่อนไหว (ต่อ)

กลุ่มที่ได้รับผลกระทบ	รายละเอียดผู้ให้ความเห็น	ผลกระทบด้านสิ่งแวดล้อมที่ได้รับในปัจจุบัน	ข้อห่วงกังวล	ข้อเสนอแนะเพิ่มเติม
2. ศาลเจ้าอักษะเชียงเก้ง				
3. ศาลเจ้ากะทู้ - จำนวนบุคลากร 37 คน				
4. โรงพยาบาลส่งเสริมสุขภาพตำบลกะทู้ - จำนวนบุคลากร 10 คน				

ตารางที่ 3-83 ตารางสรุปข้อมูลแบบสอบถามของกลุ่มพื้นที่อ่อนไหว (ต่อ)

กลุ่มที่ได้รับผลกระทบ	รายละเอียดผู้ให้ความเห็น	ผลกระทบด้านสิ่งแวดล้อมที่ได้รับในปัจจุบัน	ข้อห่วงกังวล	ข้อเสนอแนะเพิ่มเติม
5. ศาลเจ้าต้องย่องสู				
6. วัดกะทู้ - จำนวนพระ 15 รูป				
7. โรงเรียนการศึกษานอกโรงเรียน ตำบลกะทู้ - เปิดสอนในระดับ: ประถมศึกษา- มัธยมศึกษา - จำนวนครู 1 คน - จำนวนนักเรียน 105 คน				

ตารางที่ 3-84 ตารางสรุปข้อมูลแบบสอบถามของกลุ่มพื้นที่ราชการและหน่วยงานรัฐวิสาหกิจ

กลุ่มที่ได้รับผลกระทบ	รายละเอียดผู้ให้ความเห็น	ผลกระทบด้านสิ่งแวดล้อม ที่ได้รับในปัจจุบัน	ข้อห่วงกังวล	ข้อเสนอแนะเพิ่มเติม
1. เทศบาลเมืองกะทู้				
2. มูลนิธิสถานแรกรับพิทักษ์เด็ก ภูเก็ต - เปิดสอนในระดับ: เตรียมอนุบาล - จำนวนครู 6 คน - จำนวนเจ้าหน้าที่ 4 คน - จำนวนนักเรียน 25 คน				
3. สำนักงานประกันสังคมจังหวัด ภูเก็ต สาขากะทู้ - จำนวนบุคลากร 28 คน				

ตารางที่ 3-84 ตารางสรุปข้อมูลแบบสอบถามของกลุ่มพื้นที่ราชการและหน่วยงานรัฐวิสาหกิจ (ต่อ)

กลุ่มที่ได้รับผลกระทบ	รายละเอียดผู้ให้ความเห็น	ผลกระทบด้านสิ่งแวดล้อมที่ได้รับในปัจจุบัน	ข้อห่วงกังวล	ข้อเสนอแนะเพิ่มเติม
4. สถานธนาชาบาล เทศบาลเมืองกะทู้ - จำนวนบุคลากร 5 คน				
5. ไปรษณีย์ทุ่งทอง - จำนวนบุคลากร 2 คน				
6. ห้องสมุดเฉลิมพระเกียรติ 50 พรรษา - จำนวนบุคลากร 4 คน				

ตารางที่ 3-85 ตารางสรุปข้อมูลแบบสอบถามของผู้นำชุมชน

กลุ่มที่ได้รับผลกระทบ	รายละเอียดผู้ให้ความเห็น	ผลกระทบด้านสิ่งแวดล้อม ที่ได้รับในปัจจุบัน	ข้อห่วงกังวล	ข้อเสนอแนะเพิ่มเติม
1. ผู้นำชุมชนบ้านกะทู้ 2				

สรุปผลกระทบสิ่งแวดล้อมที่ได้รับในปัจจุบันที่ได้รับในปัจจุบันของกลุ่มตัวอย่างทั้ง 5 กลุ่ม แสดงดังตารางที่ 3-86 สรุปข้อห่วงกังวลเกี่ยวกับผลกระทบที่อาจจะเกิดจากโครงการระยะก่อสร้าง และระยะดำเนินการ รายละเอียดดังตารางที่ 3-87 ถึงตารางที่ 3-88

ตารางที่ 3-86 สรุปผลกระทบสิ่งแวดล้อมที่ได้รับในปัจจุบันของกลุ่มตัวอย่างทั้ง 5 กลุ่มตัวอย่างที่มีต่อโครงการ

กลุ่มตัวอย่าง	สรุปผลกระทบสิ่งแวดล้อมที่ได้รับในปัจจุบัน (จำนวนตัวอย่าง)
1.กลุ่มพื้นที่หลัก	
1.1 กลุ่มติดโครงการ (9 ตัวอย่าง)	<ul style="list-style-type: none"> - ปัญหาฝุ่นละออง (2 ตัวอย่าง) - ปัญหาการระบายน้ำไม่ทัน/น้ำท่วมขัง (3 ตัวอย่าง) - ปัญหาการจราจรติดขัด จากการจอดรถริมถนน (2 ตัวอย่าง) - ปัญหาคุณภาพของน้ำประปา (3 ตัวอย่าง) - ปัญหาการขาดแคลนน้ำใช้ในช่วงฤดูแล้ง (2 ตัวอย่าง) - ปัญหาไฟฟ้าดับ/ไฟตกบ่อย (1 ตัวอย่าง)
1.2 กลุ่มครัวเรือนในระยะ 100 เมตร (72 ครัวเรือน)	<ul style="list-style-type: none"> - ปัญหาฝุ่นละออง (2 ครัวเรือน) - ปัญหาเสียงดัง (6 ครัวเรือน) - ปัญหาการขาดแคลนน้ำ (7 ครัวเรือน) - ปัญหาการระบายน้ำไม่ทัน/น้ำท่วมขัง (7 ครัวเรือน) - ปัญหาการจัดเก็บขยะ (3 ครัวเรือน) - ปัญหาไฟฟ้าดับบ่อย (5 ครัวเรือน) - ปัญหาการจราจรติดขัด (5 ครัวเรือน) - ปัญหาที่จอดรถไม่เพียงพอ (14 ครัวเรือน) - ปัญหาแรงดันน้ำประปาต่ำ (2 ครัวเรือน)
1.3 กลุ่มสถานประกอบการในระยะ 100 เมตร (2 แห่ง)	- ปัญหาการจราจร เนื่องจากโครงการอาคารชุดข้างเคียงมีที่จอดรถในโครงการไม่เพียงพอ จึงจอดรถบนถนนสาธารณะ (2 แห่ง)
2.กลุ่มพื้นที่รอง	
2.1 กลุ่มครัวเรือนในระยะมากกว่า 100-500 เมตร (206 ครัวเรือน)	<ul style="list-style-type: none"> - ปัญหาฝุ่นละออง (3 ครัวเรือน) - ปัญหาเสียงดัง (8 ครัวเรือน) - ปัญหาการขาดแคลนน้ำ (16 ครัวเรือน) - ปัญหาหน้าเสีย (1 ครัวเรือน) - ปัญหาการระบายน้ำไม่ทัน/น้ำท่วมขัง (11 ครัวเรือน) - ปัญหาการจัดเก็บขยะ (2 ครัวเรือน) - ปัญหาไฟฟ้าดับบ่อย (23 ครัวเรือน) - ปัญหาการจราจรติดขัด (10 ครัวเรือน) - ปัญหาเขม่า/ควัน (1 ครัวเรือน) - ปัญหาที่จอดรถไม่เพียงพอ (9 ครัวเรือน) - ปัญหาแรงดันน้ำประปาต่ำ (2 ครัวเรือน)

ตารางที่ 3-86 สรุปผลกระทบสิ่งแวดล้อมที่ได้รับในปัจจุบันของกลุ่มตัวอย่างทั้ง 5 กลุ่มตัวอย่างที่มี
ต่อโครงการ (ต่อ)

กลุ่มตัวอย่าง	สรุปผลกระทบสิ่งแวดล้อมที่ได้รับในปัจจุบัน (จำนวนตัวอย่าง)
2.2 กลุ่มครัวเรือนในระยะมากกว่า 500-1,000 เมตร (51 ครัวเรือน)	<ul style="list-style-type: none"> - ปัญหาเสียงดัง (7 ครัวเรือน) - ปัญหาการขาดแคลนน้ำ (2 ครัวเรือน) - ปัญหาการระบายน้ำไม่ทัน/น้ำท่วมขัง (4 ครัวเรือน) - ปัญหาไฟฟ้าดับบ่อย (2 ครัวเรือน) - ปัญหาการจราจรติดขัด (2 ครัวเรือน) - ปัญหาที่จอดรถไม่เพียงพอ (7 ครัวเรือน) - ปัญหาแรงดันน้ำประปาต่ำ (8 ครัวเรือน)
2.3 กลุ่มสถานประกอบการในระยะมากกว่า 100-1,000 เมตร (8 แห่ง)	<ul style="list-style-type: none"> - ปัญหาการจราจรติดขัดจากปริมาณรถเยอะขึ้น (1 แห่ง) - ปัญหาไฟฟ้าดับบ่อย (1 แห่ง)
3. กลุ่มพื้นที่อ่อนไหว (7 แห่ง)	<ul style="list-style-type: none"> - ปัญหาเสียงดัง (1 แห่ง) - ปัญหาน้ำเสีย (1 แห่ง) - ปัญหาการจราจรติดขัด (3 แห่ง) - ปัญหาการระบายน้ำไม่ทัน/น้ำท่วมขัง (1 แห่ง)
4. กลุ่มหน่วยงานราชการและหน่วยงานรัฐวิสาหกิจ (6 แห่ง)	<ul style="list-style-type: none"> - ปัญหาเสียงดังจากการจราจร (1 แห่ง) - ปัญหาการจราจรติดขัด (1 แห่ง) - ปัญหาฝุ่นละอองจากการจราจร (1 แห่ง) - ปัญหาการขาดแคลนน้ำใช้ (1 แห่ง) - ปัญหาด้านไฟฟ้าดับบ่อย/ไฟตก (1 แห่ง)
5. กลุ่มผู้นำชุมชน (1 ชุมชน)	<ul style="list-style-type: none"> - ปัญหาการจอดรถขวางการจราจรจากปัญหาที่จอดรถภายในโครงการไม่เพียงพอ

ที่มา : การสำรวจภาคสนาม, กันยายน 2565

ตารางที่ 3-87 สรุปข้อห่วงกังวลเกี่ยวกับผลกระทบที่อาจจะเกิดจากโครงการของกลุ่มตัวอย่างทั้ง 5 กลุ่มตัวอย่าง ที่มีต่อโครงการ ระยะก่อสร้าง

กลุ่มตัวอย่าง	ข้อห่วงกังวลในระยะก่อสร้างโครงการ (จำนวนตัวอย่าง)
1.กลุ่มพื้นที่หลัก	
1.1 กลุ่มติดโครงการ (9 ตัวอย่าง)	<ul style="list-style-type: none"> - ฝุ่นละอองจากการก่อสร้าง (8 ตัวอย่าง) - เสียงดังรบกวน (8 ตัวอย่าง) - ความสั่นสะเทือนจากการก่อสร้าง (8 ตัวอย่าง) - การจราจรติดขัด (8 ตัวอย่าง) - ความปลอดภัยในทรัพย์สินและชีวิตจากคนงานก่อสร้าง/ แคมป์คนงาน (3 ตัวอย่าง) - เส้นทางของแหล่งน้ำใต้ดินเปลี่ยนแปลงไป (2 ตัวอย่าง) - การก่อสร้างอาคารตามกฎหมาย (ระยะถอยร่น) (1 ตัวอย่าง) - การขนส่งวัสดุ/อุปกรณ์ก่อสร้าง (1 ตัวอย่าง)
1.2 กลุ่มครัวเรือนในระยะ 100 เมตร (72 ครัวเรือน)	<ul style="list-style-type: none"> - ฝุ่นละออง (53 ครัวเรือน) - เสียงดังรบกวน (54 ครัวเรือน) - แร่งสั่นสะเทือนจากการตอกเสาเข็ม (54 ครัวเรือน) - การจราจรติดขัด (40 ครัวเรือน)
1.3 กลุ่มสถานประกอบการในระยะ 100 เมตร (2 แห่ง)	<ul style="list-style-type: none"> - ฝุ่นละอองจากการก่อสร้าง (1 แห่ง) - เสียงดังรบกวน (1 แห่ง) - ความสั่นสะเทือนจากการก่อสร้าง (1 แห่ง) - การจราจรติดขัด (1 แห่ง)
2.กลุ่มพื้นที่รอง	
2.1 กลุ่มครัวเรือนในระยะมากกว่า 100-500 เมตร (206 ครัวเรือน)	<ul style="list-style-type: none"> - ฝุ่นละออง (64 ครัวเรือน) - เสียงดังรบกวน (65 ครัวเรือน) - แร่งสั่นสะเทือนจากการตอกเสาเข็ม (63 ครัวเรือน) - การจราจรติดขัด (50 ครัวเรือน) - น้ำท่วมขัง (1 ครัวเรือน) - ปัญหาที่จอดรถ (1 ครัวเรือน)
2.2 กลุ่มครัวเรือนในระยะมากกว่า 500-1,000 เมตร (51 ครัวเรือน)	<ul style="list-style-type: none"> - ฝุ่นละออง (7 ครัวเรือน) - เสียงดังรบกวน (7 ครัวเรือน) - แร่งสั่นสะเทือนจากการตอกเสาเข็ม (6 ครัวเรือน) - การจราจรติดขัด (10 ครัวเรือน)
2.3 กลุ่มสถานประกอบการในระยะมากกว่า 100-1,000 เมตร (8 แห่ง)	<ul style="list-style-type: none"> - ฝุ่นละอองจากการก่อสร้าง (2 แห่ง) - การขนส่งวัสดุอุปกรณ์ (1 แห่ง) - เสียงดังรบกวน (1 แห่ง) - ความสั่นสะเทือนจากการก่อสร้าง (1 แห่ง) - การจราจรติดขัด (3 แห่ง)

ตารางที่ 3-87 สรุปข้อห่วงกังวลเกี่ยวกับผลกระทบที่อาจเกิดจากโครงการของกลุ่มตัวอย่างทั้ง 5 กลุ่มตัวอย่าง ที่มีต่อโครงการ ระยะก่อสร้าง (ต่อ)

กลุ่มตัวอย่าง	ข้อห่วงกังวลในระยะก่อสร้างโครงการ (จำนวนตัวอย่าง)
3. กลุ่มพื้นที่อ่อนไหว (7 แห่ง)	<ul style="list-style-type: none"> - ฝุ่นละอองจากการก่อสร้าง (3 แห่ง) - เสียงดังรบกวน (3 แห่ง) - ความสั่นสะเทือนจากการก่อสร้าง (3 แห่ง) - การจราจรติดขัด (5 แห่ง)
4. กลุ่มหน่วยงานราชการ และหน่วยงานรัฐวิสาหกิจ (6 แห่ง)	<ul style="list-style-type: none"> - ฝุ่นละอองจากการก่อสร้าง (4 แห่ง) - ความสั่นสะเทือนจากการก่อสร้าง (3 แห่ง) - การจราจรติดขัด (3 แห่ง) - เสียงดังรบกวน (2 แห่ง) - ถนนสกปรกจากการขนส่งวัสดุก่อสร้าง (1 แห่ง)
5. กลุ่มผู้นำชุมชน (1 ชุมชน)	<ul style="list-style-type: none"> - ฝุ่นละอองจากการก่อสร้าง - เสียงดังรบกวน - ความสั่นสะเทือนจากการก่อสร้าง - การจราจรติดขัด

ที่มา : การสำรวจภาคสนาม, กันยายน 2565

ตารางที่ 3-88 สรุปข้อห่วงกังวลเกี่ยวกับผลกระทบที่อาจเกิดจากโครงการของกลุ่มตัวอย่างทั้ง 5 กลุ่มตัวอย่าง ที่มีต่อโครงการ ระยะดำเนินการ

กลุ่มตัวอย่าง	ข้อห่วงกังวลในระยะดำเนินการ (จำนวนตัวอย่าง)
1.กลุ่มพื้นที่หลัก	
1.1 กลุ่มติดโครงการ (9 ตัวอย่าง)	<ul style="list-style-type: none"> - การจราจรติดขัด (6 ตัวอย่าง) - ปัญหาการจราจรติดขัดเนื่องจากที่จอดรถภายในโครงการไม่เพียงพอ (5 ตัวอย่าง) - การจัดการน้ำเสีย (2 ตัวอย่าง) - การป้องกันน้ำท่วม (6 ตัวอย่าง) - การจัดการขยะมูลฝอย (2 ตัวอย่าง) - น้ำใช้ไม่เพียงพอ (2 ตัวอย่าง) - อาคารบดบังทิศทางลม (2 ตัวอย่าง) - ไฟฟ้าดับบ่อย (1 ตัวอย่าง) - เส้นทางของแหล่งน้ำใต้ดินเปลี่ยนแปลงไป (1 ตัวอย่าง) - การเฝ้าระวังหากโครงการสร้างผลกระทบต่อบ้านข้างเคียง (1 ตัวอย่าง)

ตารางที่ 3-88 สรุปข้อห่วงกังวลเกี่ยวกับผลกระทบที่อาจจะเกิดจากโครงการของกลุ่มตัวอย่างทั้ง 5 กลุ่มตัวอย่าง ที่มีต่อโครงการ ระยะดำเนินการ (ต่อ)

กลุ่มตัวอย่าง	ข้อห่วงกังวลในระยะดำเนินการ (จำนวนตัวอย่าง)
1.2 กลุ่มครัวเรือนในระยะ 100 เมตร (72 ครัวเรือน)	<ul style="list-style-type: none"> - ที่จอดรถ (56 ครัวเรือน) - การจราจรติดขัด (40 ครัวเรือน) - น้ำใช้ไม่เพียงพอ (12 ครัวเรือน) - การป้องกันน้ำท่วม (8 ครัวเรือน) - ไฟฟ้าไม่เพียงพอ (7 ครัวเรือน) - การจัดการขยะ (2 ครัวเรือน) - การจัดการน้ำเสีย (1 ครัวเรือน)
1.3 กลุ่มสถานประกอบการในระยะ 100 เมตร (2 แห่ง)	<ul style="list-style-type: none"> - การจราจรติดขัด (2 แห่ง) - น้ำใช้ไม่เพียงพอ (1 แห่ง) - การจอดรถขวางการจราจร (2 แห่ง)
2.กลุ่มพื้นที่รอง	
2.1 กลุ่มครัวเรือนในระยะมากกว่า 100-500 เมตร (206 ครัวเรือน)	<ul style="list-style-type: none"> - ที่จอดรถ (87 ครัวเรือน) - การจราจรติดขัด (64 ครัวเรือน) - น้ำใช้ไม่เพียงพอ (18 ครัวเรือน) - การป้องกันน้ำท่วม (13 ครัวเรือน) - ไฟฟ้าไม่เพียงพอ (10 ครัวเรือน) - ชุมชนแออัด (4 ครัวเรือน) - การจัดการน้ำเสีย (2 ครัวเรือน) - การจัดการขยะ (1 ครัวเรือน)
2.2 กลุ่มครัวเรือนในระยะมากกว่า 500-1,000 เมตร (51 ครัวเรือน)	<ul style="list-style-type: none"> - ที่จอดรถ (12 ครัวเรือน) - การจราจรติดขัด (11 ครัวเรือน) - น้ำใช้ไม่เพียงพอ (4 ครัวเรือน) - การป้องกันน้ำท่วม (13 ครัวเรือน) - ไฟฟ้าไม่เพียงพอ (3 ครัวเรือน) - ชุมชนแออัด (1 ครัวเรือน)
2.3 กลุ่มสถานประกอบการในระยะมากกว่า 100-1,000 เมตร (8 แห่ง)	<ul style="list-style-type: none"> - การจราจรติดขัด (4 แห่ง) - การจอดรถขวางการจราจรจากปัญหาที่จอดรถภายในโครงการไม่เพียงพอ (3 แห่ง)

ตารางที่ 3-88 สรุปข้อห่วงกังวลเกี่ยวกับผลกระทบที่อาจเกิดจากโครงการของกลุ่มตัวอย่างทั้ง 5 กลุ่มตัวอย่าง ที่มีต่อโครงการ ระยะดำเนินการ (ต่อ)

กลุ่มตัวอย่าง	ข้อห่วงกังวลในระยะดำเนินการ (จำนวนตัวอย่าง)
3. กลุ่มพื้นที่อ่อนไหว (7 แห่ง)	<ul style="list-style-type: none">- การจราจรติดขัด (5 แห่ง)- การจัดการน้ำเสีย (3 แห่ง)- การป้องกันน้ำท่วม (3 แห่ง)- การจัดการขยะมูลฝอย (3 แห่ง)- การจราจรขวางการจราจรจากปัญหาที่จอดรถภายในโครงการไม่เพียงพอ (2 แห่ง)
4. กลุ่มหน่วยงานราชการ และหน่วยงานรัฐวิสาหกิจ (6 แห่ง)	<ul style="list-style-type: none">- การจราจรติดขัด (3 แห่ง)- การจัดการน้ำเสีย (1 แห่ง)- การป้องกันน้ำท่วม (1 แห่ง)- การจัดการขยะมูลฝอย (1 แห่ง)- การจราจรขวางการจราจรจากปัญหาที่จอดรถภายในโครงการไม่เพียงพอ (2 แห่ง)
5. กลุ่มผู้นำชุมชน (1 ชุมชน)	<ul style="list-style-type: none">- การจราจรติดขัด- การจราจรขวางการจราจรจากปัญหาที่จอดรถภายในโครงการไม่เพียงพอ

ที่มา : การสำรวจภาคสนาม, กันยายน 2565

สรุปความคิดเห็นที่มีต่อโครงการของกลุ่มเป้าหมายทั้งหมด

สำหรับความคิดเห็นของกลุ่มที่ได้รับผลกระทบที่มีต่อโครงการ พบว่า ส่วนใหญ่ไม่แสดงความคิดเห็นต่อการพัฒนาโครงการ ร้อยละ 53.04 รองลงมาเห็นด้วยกับการพัฒนาโครงการ ร้อยละ 32.32 และไม่เห็นด้วยต่อการพัฒนาโครงการ ร้อยละ 14.64 สรุปความคิดเห็นที่มีต่อโครงการ แสดงดังตารางที่ 3-89

ตารางที่ 3-89 สรุปผลการรับฟังความคิดเห็นต่อการพัฒนาโครงการของกลุ่มที่ได้รับผลกระทบที่มีต่อโครงการ

ความคิดเห็นต่อการพัฒนาโครงการ	กลุ่มตัวอย่าง จำนวน (ร้อยละ)									รวม
	กลุ่มพื้นที่หลัก			กลุ่มพื้นที่รอง			กลุ่มพื้นที่ อ่อนไหว (7 แห่ง)	กลุ่ม หน่วยงาน ราชการ (6 แห่ง)	กลุ่มผู้นำ ชุมชน (1 ชุมชน)	362 ตัวอย่าง
	กลุ่มติด โครงการ (9 ตัวอย่าง)	กลุ่มครัวเรือนใน ระยะ 100 ม. (72 ครัวเรือน)	กลุ่มสถาน ประกอบใน ระยะ 100 ม. (2 แห่ง)	กลุ่มครัวเรือนใน ระยะ มากกว่า 100-500 ม. (206 ครัวเรือน)	กลุ่มครัวเรือนใน ระยะ มากกว่า 500-1,000 ม. (51 ครัวเรือน)	กลุ่มสถาน ประกอบการใน ระยะมากกว่า 100-1,000 ม. (8 แห่ง)				
เห็นด้วย	4 ตัวอย่าง (ร้อยละ 44.45)	20 ครัวเรือน (ร้อยละ 27.78)	2 แห่ง (ร้อยละ 100.00)	66 ครัวเรือน (ร้อยละ 32.04)	15 ครัวเรือน (ร้อยละ 29.41)	4 แห่ง (ร้อยละ 50.00)	3 แห่ง (ร้อยละ 42.86)	2 แห่ง (ร้อยละ 33.33)	1 ชุมชน (ร้อยละ 100.00)	117 ตัวอย่าง (ร้อยละ 32.32)
ไม่เห็นด้วย	2 ตัวอย่าง (ร้อยละ 22.22)	19 ครัวเรือน (ร้อยละ 26.39)	-	29 ครัวเรือน (ร้อยละ 14.08)	2 ครัวเรือน (ร้อยละ 3.92)	1 แห่ง (ร้อยละ 12.50)	-	-	-	53 ตัวอย่าง (ร้อยละ 14.64)
ไม่แสดง ความคิดเห็น	3 ตัวอย่าง (ร้อยละ 33.33)	33 ครัวเรือน (ร้อยละ 45.83)	-	111 ครัวเรือน (ร้อยละ 53.88)	34 ครัวเรือน (ร้อยละ 66.67)	3 แห่ง (ร้อยละ 37.50)	4 แห่ง (ร้อยละ 57.14)	4 แห่ง (ร้อยละ 66.67)	-	192 ตัวอย่าง (ร้อยละ 53.04)

3.4.2.2 การรับฟังความคิดเห็นของประชาชนครั้งที่ 2

การรับฟังความคิดเห็นของประชาชนครั้งที่ 2 ได้ดำเนินการระหว่างวันที่ 14 - 21 ตุลาคม 2565 โดยการจัดทำแบบสอบถามครั้งที่ 2 มาตรการป้องกันและแก้ไขผลกระทบสิ่งแวดล้อมระยะก่อสร้าง และระยะดำเนินการ นำไปแจกให้กับกลุ่มติดโครงการ, กลุ่มครัวเรือนในระยะ 100 เมตร, กลุ่มสถานประกอบการในระยะ 100 เมตร, กลุ่มครัวเรือนในระยะมากกว่า 100-500 เมตร, กลุ่มครัวเรือนในระยะมากกว่า 500-1,000 เมตร, กลุ่มผู้ประกอบการในระยะมากกว่า 100-1,000 เมตร, กลุ่มพื้นที่อ่อนไหว, กลุ่มหน่วยงานราชการ และกลุ่มผู้นำชุมชน ในระยะ 1,000 เมตร รอบพื้นที่โครงการ และรับฟังความคิดเห็นของกลุ่มเป้าหมายต่อมาตรการป้องกันและแก้ไขผลกระทบสิ่งแวดล้อม

การสำรวจความคิดเห็นของประชาชนที่มีต่อโครงการ ครั้งที่ 2 แสดงดังรูปที่ 3-49 ตำแหน่งการสำรวจความคิดเห็นของประชากร ครั้งที่ 2 แสดงดังรูปที่ 3-50 ถึงรูปที่ 3-53

1) ประชากรเป้าหมาย

การกำหนดประชากรเป้าหมายดำเนินการโดยการนับจำนวนครัวเรือน สถานประกอบการ และพื้นที่อ่อนไหวและหน่วยงานราชการ ที่อยู่โดยรอบโครงการในระยะ 1 กิโลเมตร โดยการนับจาก Google Map ร่วมกับการสำรวจจริงภาคสนาม

2) การกำหนดขนาดตัวอย่างและการสุ่มตัวอย่าง

2.1) กลุ่มติดโครงการ จำนวน 9 ตัวอย่าง ได้แก่ บ้านเลขที่ 7/7, บ้านเลขที่ 7/26-27, บ้านเลขที่ 7/31, บ้านเลขที่ 7/38, บ้านเลขที่ 7/42 (เจ้าของบ้านเลขที่ 7/60-62), บ้านเลขที่ 7/47, บ้านเลขที่ 7/58, นิติบุคคลดีคอนโดครีก และเจ้าของห้องชุดเลขที่ 79/85 ดีคอนโดครีก โดยบริษัทที่ปรึกษาทำการสำรวจได้

2.2) กลุ่มครัวเรือนในระยะ 100 เมตร มีจำนวน 72 ครัวเรือน โดยบริษัทที่ปรึกษาทำการสำรวจได้

2.3) กลุ่มสถานประกอบการในระยะ 100 เมตร มีจำนวน 2 แห่ง ได้แก่ เซเว่น สาขาดีคอนโดกะหู้, เซเว่น สาขาซอยดารา โดยบริษัทที่ปรึกษาทำการสำรวจได้

2.4) กลุ่มครัวเรือนในระยะมากกว่า 100-500 เมตร มีจำนวน 206 ครัวเรือน โดยบริษัทที่ปรึกษาทำการสำรวจได้

2.5) กลุ่มครัวเรือนในระยะมากกว่า 500-1,000 เมตร มีจำนวน 51 ครัวเรือน โดยบริษัทที่ปรึกษาทำการสำรวจได้

2.6) กลุ่มสถานประกอบการในระยะมากกว่า 100-1,000 เมตร บริษัทที่ปรึกษาทำการสำรวจได้ จำนวน 8 แห่ง ได้แก่ บริษัท ริจิดา จำกัด, บริษัท บางจาก กรีนแพค จำกัด, ร้าน Museum Thai, ราตรีคลับ, บริษัท เอ็ม บี ซี แลนด์ จำกัด, เลควิว อพาร์ทเมนต์, วินิจดา มาสซาช แอนด์ สปา และนิติบุคคล โครงการดีคอนโด กะหู้-ป่าตอง โดยบริษัทที่ปรึกษาทำการสำรวจได้

2.7) กลุ่มพื้นที่อ่อนไหว ในระยะ 1,000 เมตรจากพื้นที่โครงการ มีจำนวน 7 แห่ง ได้แก่ โรงเรียนเทศบาลเมืองกะหู้ 2, ศาลเจ้าฮกซึ้งเก้ง, ศาลเจ้ากะหู้, โรงพยาบาลส่งเสริมสุขภาพตำบลกะหู้, ศาลเจ้าต๋องย่องสุ, วัดกะหู้ และโรงเรียนการศึกษานอกโรงเรียนตำบลกะหู้ บริษัทที่ปรึกษาทำการสำรวจทุกแห่ง

2.8) กลุ่มหน่วยงานราชการและหน่วยงานรัฐวิสาหกิจ ในระยะ 1,000 เมตรจากพื้นที่โครงการ มีจำนวน 6 แห่ง ได้แก่ เทศบาลเมืองกะทู้, มูลนิธิสถานแรกรับพิทักษ์เด็กภูเก็ต ,สำนักงานประกันสังคมจังหวัดภูเก็ต สาขากะทู้ ,สถานธนาบาล เทศบาลเมืองกะทู้ ,ไปรษณีย์ทุ่งทอง และห้องสมุดเฉลิมพระเกียรติ 50 พรรษา บริษัทที่ปรึกษาทำการสำรวจทุกแห่ง

2.9) กลุ่มผู้นำชุมชนในเขตพื้นที่โครงการ มีจำนวน 1 ชุมชน ได้แก่ ชุมชนกะทู้ 2 โดยผู้นำชุมชนคือ ประธานชุมชน โดยบริษัทที่ปรึกษาทำการสำรวจได้

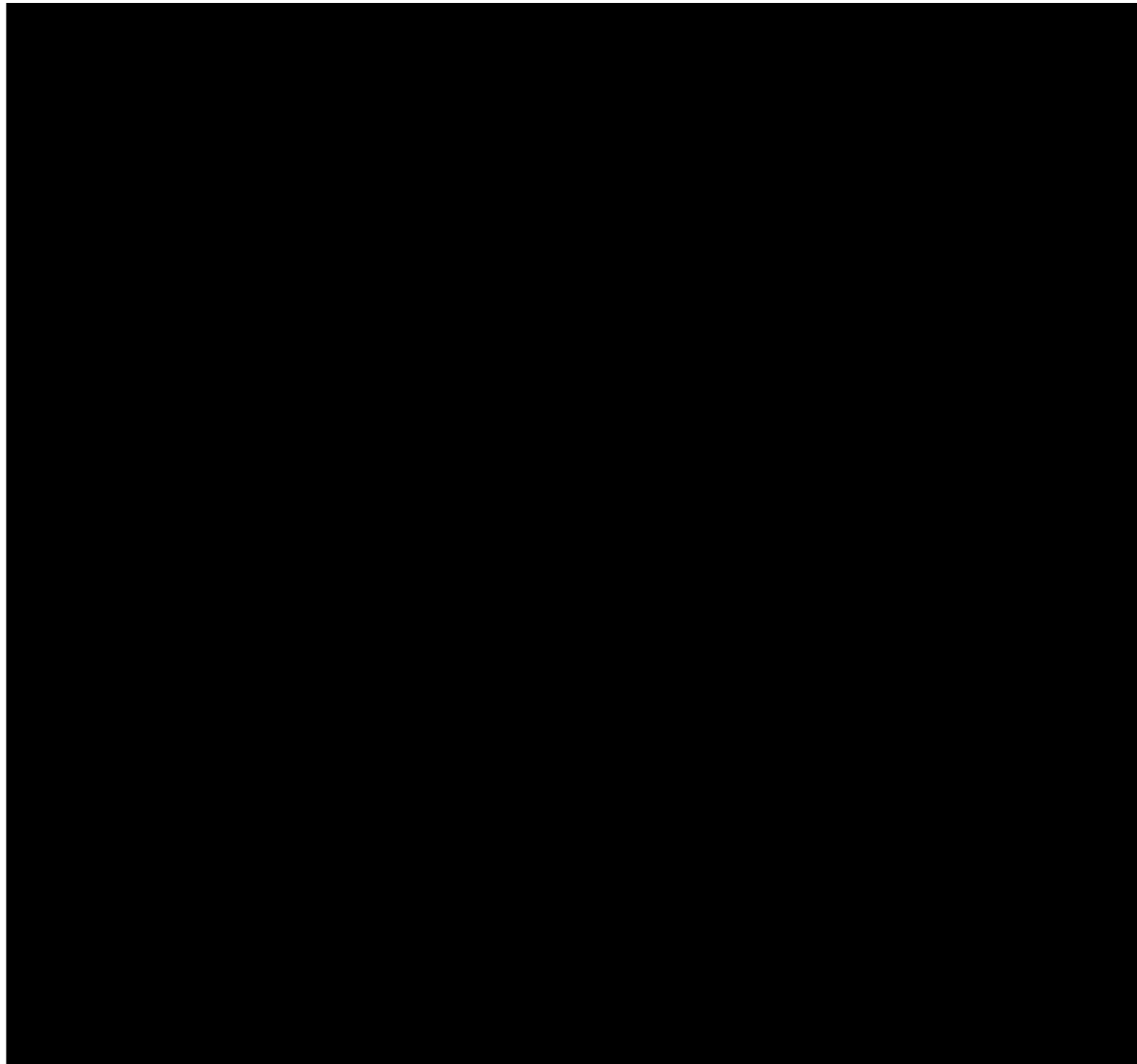

รูปที่ 3-49 การประชาสัมพันธ์และการรับฟังความคิดเห็นของประชาชน ครั้งที่ 2

ที่มา : การสำรวจภาคสนาม, ตุลาคม 2565

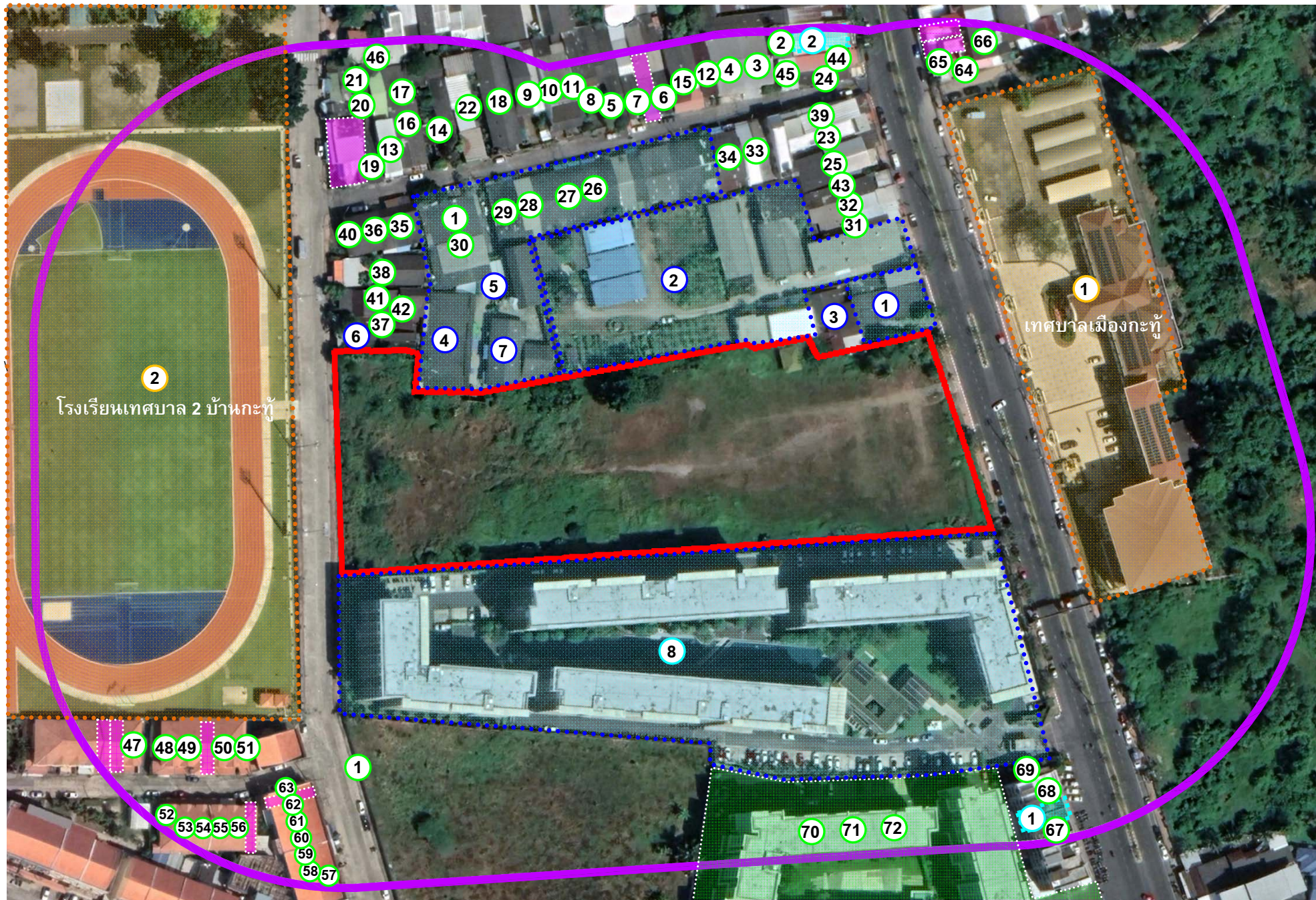

สัญลักษณ์

 พื้นที่โครงการ

 พื้นที่สำรวจความคิดเห็นในระยะ 100 เมตร

 ตำแหน่งสำรวจความคิดเห็นกลุ่มครัวเรือนในระยะ 100 เมตร จำนวน 72 ครัวเรือน

- | | | |
|------------------------------|-----------------------|--------------------------------|
| 1 บ้านเลขที่ 0/18 | 26 บ้านเลขที่ 7/10 | 51 บ้านเลขที่ 16/154 |
| 2 บ้านเลขที่ 01/1 | 27 บ้านเลขที่ 7/11 | 52 บ้านเลขที่ 16/155 |
| 3 บ้านเลขที่ 01/2 | 28 บ้านเลขที่ 7/15 | 53 บ้านเลขที่ 16/156 |
| 4 บ้านเลขที่ 4/2 | 29 บ้านเลขที่ 7/16 | 54 บ้านเลขที่ 16/157 |
| 5 บ้านเลขที่ 5/1 | 30 บ้านเลขที่ 7/21 | 55 บ้านเลขที่ 16/158 |
| 6 บ้านเลขที่ 5/2 | 31 บ้านเลขที่ 7/26(1) | 56 บ้านเลขที่ 16/159 |
| 7 บ้านเลขที่ 5/3 | 32 บ้านเลขที่ 7/26(2) | 57 บ้านเลขที่ 16/161 |
| 8 บ้านเลขที่ 5/4 | 33 บ้านเลขที่ 7/28 | 58 บ้านเลขที่ 16/162 |
| 9 บ้านเลขที่ 5/5 | 34 บ้านเลขที่ 7/30 | 59 บ้านเลขที่ 16/163 |
| 10 บ้านเลขที่ 5/6 | 35 บ้านเลขที่ 7/32 | 60 บ้านเลขที่ 16/164 |
| 11 บ้านเลขที่ 5/7 | 36 บ้านเลขที่ 7/33 | 61 บ้านเลขที่ 16/165 |
| 12 บ้านเลขที่ 5/8 | 37 บ้านเลขที่ 7/35 | 62 บ้านเลขที่ 16/166 |
| 13 บ้านเลขที่ 5/9 | 38 บ้านเลขที่ 7/46 | 63 บ้านเลขที่ 16/168 |
| 14 บ้านเลขที่ 5/10 | 39 บ้านเลขที่ 7/48 | 64 บ้านเลขที่ 58 |
| 15 บ้านเลขที่ 5/11 | 40 บ้านเลขที่ 7/49 | 65 บ้านเลขที่ 58/1 |
| 16 บ้านเลขที่ 5/12 | 41 บ้านเลขที่ 7/62 | 66 บ้านเลขที่ 58/48 |
| 17 บ้านเลขที่ 5/12 (ผู้เช่า) | 42 บ้านเลขที่ 7/63 | 67 บ้านเลขที่ 69/12 |
| 18 บ้านเลขที่ 5/20 | 43 บ้านเลขที่ 7/65 | 68 บ้านเลขที่ 69/16 |
| 19 บ้านเลขที่ 5/21 | 44 บ้านเลขที่ 7/68 | 69 บ้านเลขที่ 69/17 |
| 20 บ้านเลขที่ 5/22 | 45 บ้านเลขที่ 7/70 | 70 นิติบุคคลดีคอนโดกะทู้ |
| 21 บ้านเลขที่ 5/24 | 46 บ้านเลขที่ 9/38 | 71 เจ้าของห้องชุดเลขที่ 61/35 |
| 22 บ้านเลขที่ 5/28 | 47 บ้านเลขที่ 16/149 | 72 เจ้าของห้องชุดเลขที่ 61/119 |
| 23 บ้านเลขที่ 7/4 | 48 บ้านเลขที่ 16/150 | |
| 24 บ้านเลขที่ 7/5 | 49 บ้านเลขที่ 16/151 | |
| 25 บ้านเลขที่ 7/6 | 50 บ้านเลขที่ 16/153 | |

ตำแหน่งสำรวจความคิดเห็นกลุ่มครัวเรือนติดโครงการ จำนวน 9 ตัวอย่าง มีดังนี้

- | | | |
|------------------------------------|---|--------------------------------|
| 1 บ้านเลขที่ 7/7 | 5 บ้านเลขที่ 7/42,7/60-62 (เจ้าของห้องเช่า) | 8 ดีคอนโดครีก |
| 2 บ้านเลขที่ 7/26-27 | 6 บ้านเลขที่ 7/47 | 8.1 นิติบุคคล ดีคอนโดครีก |
| 3 บ้านเลขที่ 7/31 | 7 บ้านเลขที่ 7/58 (ผู้เช่าระยะยาว) | 8.2 เจ้าของห้องชุดเลขที่ 79/85 |
| 4 บ้านเลขที่ 7/38 (ผู้เช่าระยะยาว) | | |

ตำแหน่งสำรวจความคิดเห็นกลุ่มสถานประกอบการ
ในระยะ 100 เมตร จำนวน 2 ตัวอย่าง มีดังนี้

- | |
|---------------------------|
| 1 เซเว่น สาขาดีคอนโดกะทู้ |
| 2 เซเว่น สาขาซอยดารา |

 บ้านปิด, บ้านว่าง และบ้านร้าง

ตำแหน่งสำรวจความคิดเห็นกลุ่มพื้นที่หน่วยงานราชการ จำนวน 2 แห่ง มีดังนี้

- | | |
|--------------------|------------------------------|
| 1 เทศบาลเมืองกะทู้ | 2 โรงเรียนเทศบาล 2 บ้านกะทู้ |
|--------------------|------------------------------|

รูปที่ 3-50 ตำแหน่งสำรวจความคิดเห็นครั้งที่ 2 ของกลุ่มติดโครงการ, กลุ่มครัวเรือน สถานประกอบการ และพื้นที่หน่วยงานราชการ ในระยะ 100 เมตร

ที่มา : ปรับปรุงจาก www.googleearth.com, ตุลาคม 2565

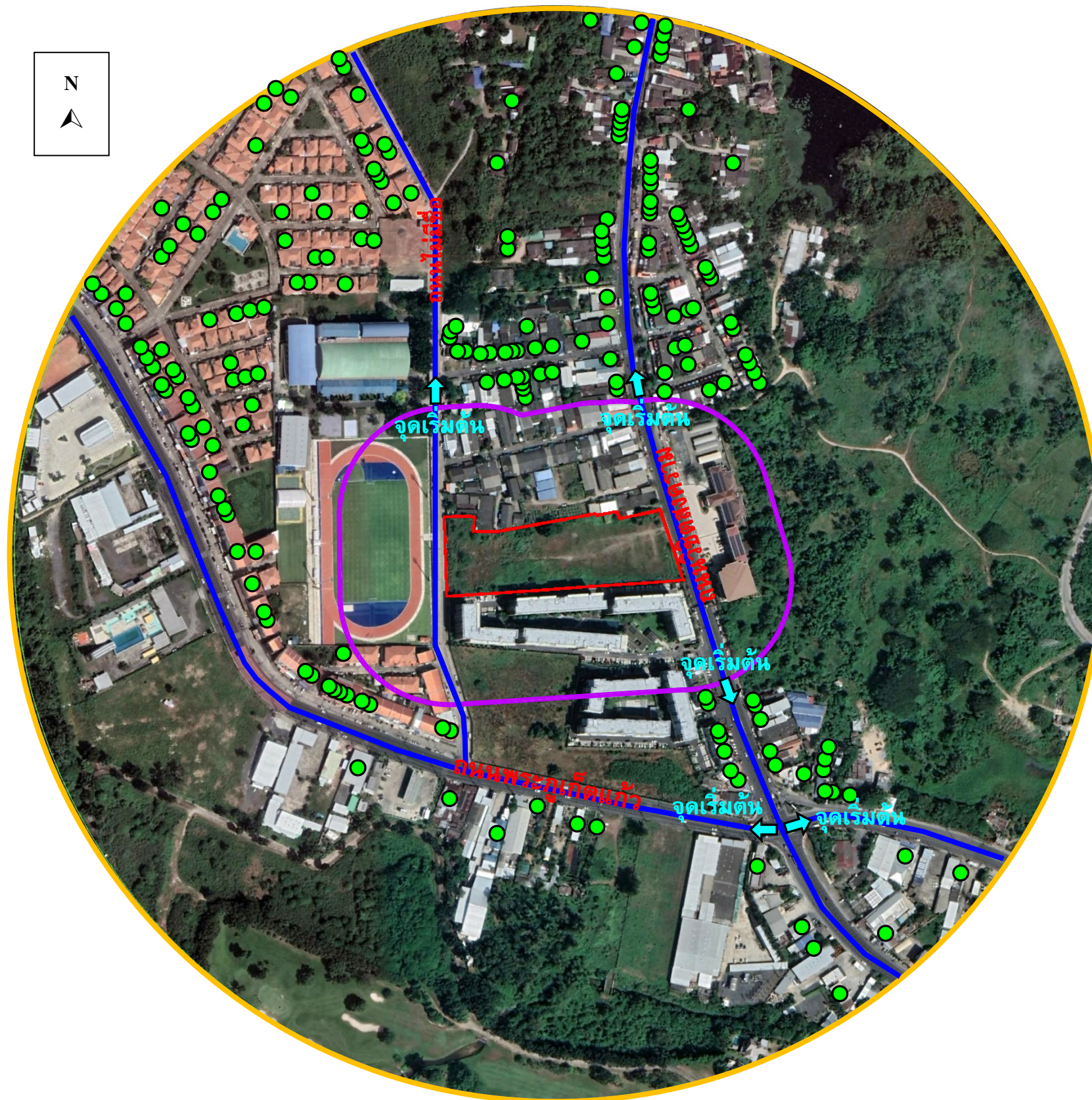

สัญลักษณ์

- ▬ พื้นที่โครงการ
 - พื้นที่สำรวจความคิดเห็นในระยะ 100 เมตร
 - พื้นที่สำรวจความคิดเห็นในระยะมากกว่า 100-500 เมตร
 - ตำแหน่งสำรวจความคิดเห็นกลุ่มครัวเรือนในระยะมากกว่า 100-500 เมตร
- จำนวน 206 ครัวเรือน

รูปที่ 3-51 ตำแหน่งสำรวจความคิดเห็นครั้งที่ 2 ของกลุ่มครัวเรือนในระยะมากกว่า 100-500 เมตร

ที่มา : ปรับปรุงจาก www.googleearth.com, ตุลาคม 2565

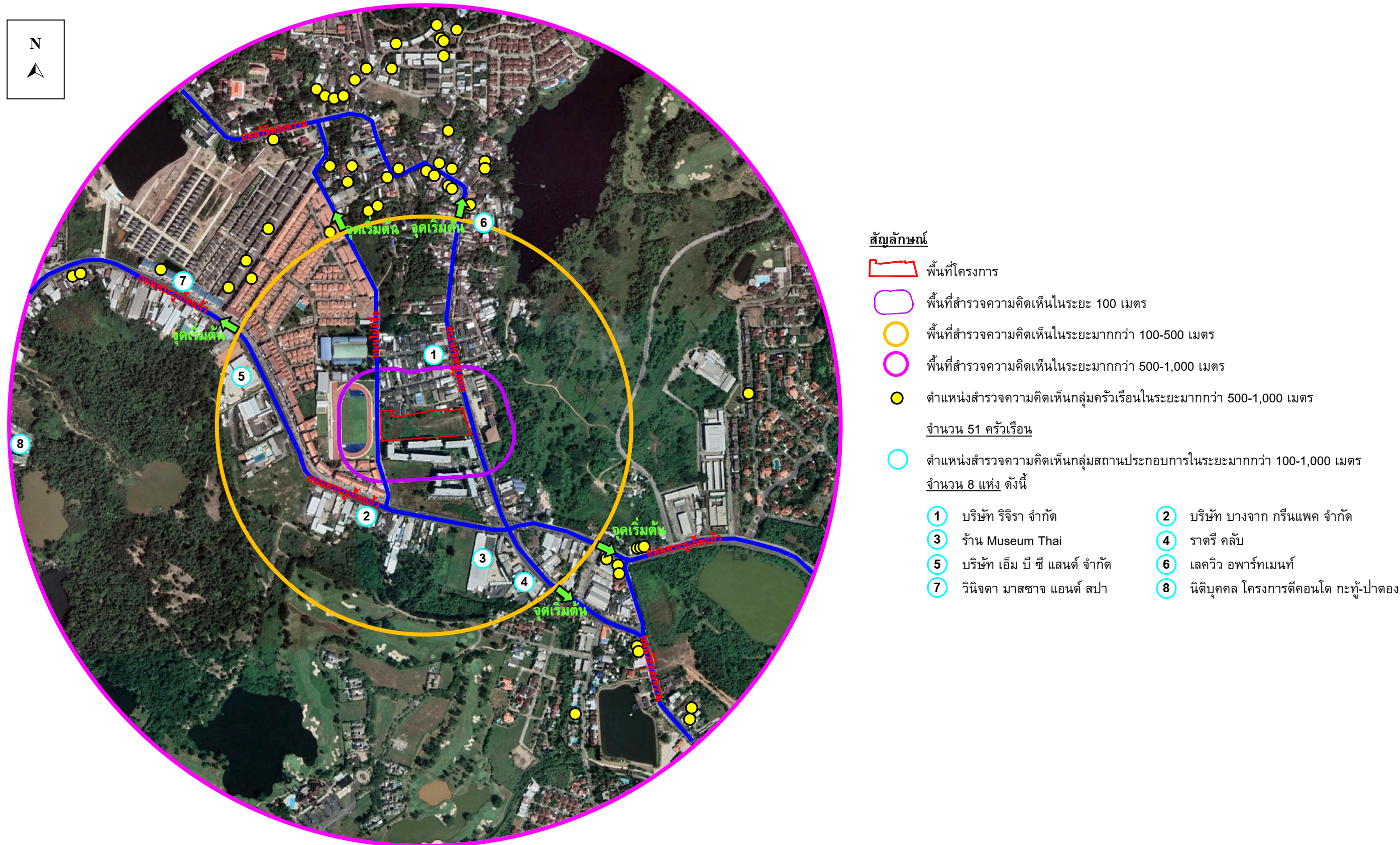

รูปที่ 3-52 ตำแหน่งสำรวจความคิดเห็นครั้งที่ 2 ของกลุ่มสถานประกอบการในระยะมากกว่า 100-1,000 เมตร และกลุ่มครัวเรือนในระยะมากกว่า 500-1,000 เมตร

ที่มา : ปรับปรุงจาก www.googleearth.com, ตุลาคม 2565

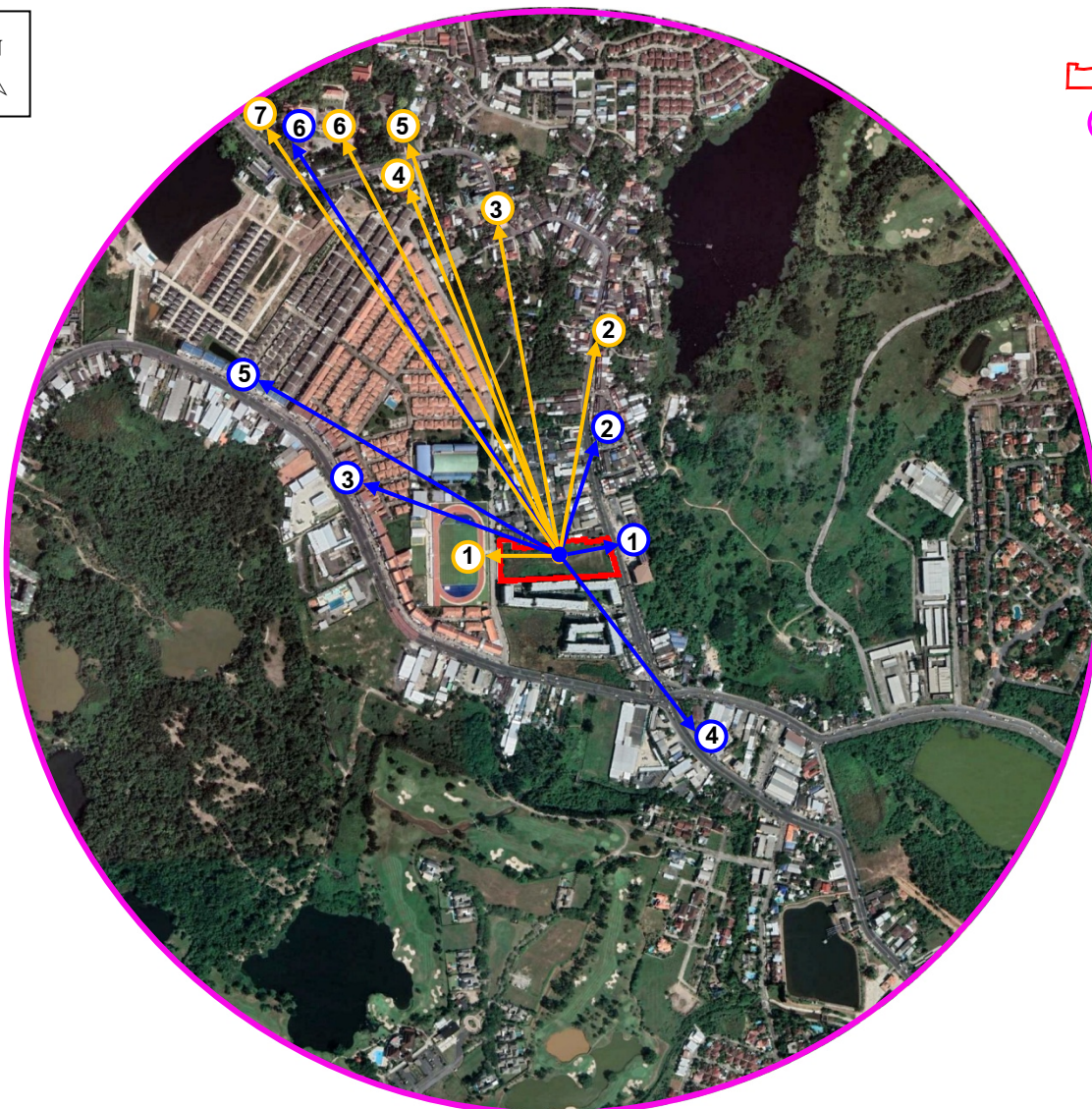

สัญลักษณ์

พื้นที่โครงการ

พื้นที่สำรวจความคิดเห็นในระยะ 1,000 เมตร

ตำแหน่งสำรวจความคิดเห็นกลุ่มพื้นที่อ่อนไหว ในระยะ 100-1,000 กิโลเมตร จากพื้นที่โครงการ มีจำนวน 7 แห่ง ได้แก่

- ① โรงเรียนเทศบาล2 บ้านกะทู้ ระยะห่างจากโครงการประมาณ 200 เมตร
- ② ศาลเจ้าฮกซึ้งเก็ง ระยะห่างจากโครงการประมาณ 380 เมตร
- ③ ศาลเจ้ากะทู้ ระยะห่างจากโครงการประมาณ 650 เมตร
- ④ โรงพยาบาลส่งเสริมสุขภาพส่วนตำบลกะทู้ ระยะห่างจากโครงการประมาณ 730 เมตร
- ⑤ ศาลเจ้าต๋องย่องสุ ระยะห่างจากโครงการประมาณ 785 เมตร
- ⑥ วัดกะทู้ ระยะห่างจากโครงการประมาณ 895 เมตร
- ⑦ โรงเรียนการศึกษานอกโรงเรียนตำบลกะทู้ ระยะห่างจากโครงการประมาณ 970 เมตร

ตำแหน่งสำรวจความคิดเห็นกลุ่มพื้นที่หน่วยงานราชการและหน่วยงานรัฐวิสาหกิจ ในระยะ 100-1,000 กิโลเมตร จากพื้นที่โครงการ มีจำนวน 6 แห่ง ได้แก่

- ① สำนักงานเทศบาลเมืองกะทู้ ระยะห่างจากโครงการประมาณ 165 เมตร
- ② มูลนิธิสถานแรกรับพิทักษ์เด็กภูเก็ต ระยะห่างจากโครงการประมาณ 330 เมตร
- ③ สำนักงานประกันสังคมจังหวัดภูเก็ต สาขากะทู้ ระยะห่างจากโครงการประมาณ 360 เมตร
- ④ สถานธนาบาลเทศบาลตำบลกะทู้ ระยะห่างจากโครงการประมาณ 495 เมตร
- ⑤ ไปรษณีย์ทุ่งทอง ระยะห่างจากโครงการประมาณ 660 เมตร
- ⑥ ห้องสมุดเฉลิมพระเกียรติ 50 พรรษา ระยะห่างจากโครงการประมาณ 955 เมตร

รูปที่ 3-53 ตำแหน่งสำรวจความคิดเห็นครั้งที่ 2 ของกลุ่มพื้นที่อ่อนไหว และหน่วยงานราชการ และหน่วยงานรัฐวิสาหกิจ ในระยะมากกว่า 100-1,000 เมตร

ที่มา : ปรับปรุงจาก www.googleearth.com, ตุลาคม 2565

3) ผลการสำรวจความคิดเห็น

บริษัทที่ปรึกษาสามารถสรุปความคิดเห็นต่อความเพียงพอของมาตรการป้องกันและแก้ไขผลกระทบที่โครงการจะปฏิบัติ แสดงดังตารางที่ 3-90

ตารางที่ 3-90 สรุปผลการสำรวจความคิดเห็นครั้งที่ 2

กลุ่มที่ได้รับผลกระทบหลัก	ความคิดเห็น/ข้อห่วงกังวล (จากการสำรวจความคิดเห็นครั้งที่ 1)	ความคิดเห็นต่อความเพียงพอของ มาตรการฯ ที่โครงการจะปฏิบัติ
1. กลุ่มพื้นที่หลัก		
1.1 กลุ่มติดโครงการ (9 ตัวอย่าง)	1. ข้อห่วงกังวลช่วงก่อสร้าง <ul style="list-style-type: none"> - ฝุ่นละอองจากการก่อสร้าง (8 ตัวอย่าง) - เสียงดังรบกวน (8 ตัวอย่าง) - ความสั่นสะเทือนจากการก่อสร้าง (8 ตัวอย่าง) - การจราจรติดขัด (8 ตัวอย่าง) - ความปลอดภัยในทรัพย์สินและชีวิตจากคนงานก่อสร้าง/แคมป์คนงาน (3 ตัวอย่าง) - เส้นทางของแหล่งน้ำใต้ดินเปลี่ยนแปลงไป (2 ตัวอย่าง) - การก่อสร้างอาคารตามกฎหมาย (ระยะถอยร่น) (1 ตัวอย่าง) - การขนส่งวัสดุ/อุปกรณ์ก่อสร้าง (1 ตัวอย่าง) 2. ข้อห่วงกังวลช่วงดำเนินการ <ul style="list-style-type: none"> - การจราจรติดขัด (6 ตัวอย่าง) - ปัญหาการจราจรติดขัดเนื่องจากที่จอดรถภายในโครงการไม่เพียงพอ (5 ตัวอย่าง) - การจัดการน้ำเสีย (2 ตัวอย่าง) - การป้องกันน้ำท่วม (6 ตัวอย่าง) - การจัดการขยะมูลฝอย (2 ตัวอย่าง) - น้ำใช้ไม่เพียงพอ (2 ตัวอย่าง) - อาคารบดบังทิศทางลม (2 ตัวอย่าง) - ไฟฟ้าตกบ่อย (1 ตัวอย่าง) - เส้นทางของแหล่งน้ำใต้ดินเปลี่ยนแปลงไป (1 ตัวอย่าง) - การเยียวยาหากโครงการสร้างผลกระทบต่อบ้านข้างเคียง (1 ตัวอย่าง) 	<p>ผู้ตอบแบบสอบถามเห็นว่ามาตรการที่โครงการเสนอนั้นส่วนใหญ่มีความ เพียงพอ ยกเว้นมาตรการในหัวข้อ</p> <ul style="list-style-type: none"> ● ในระยะก่อสร้าง : ด้านเสียงและความสั่นสะเทือน (5 ตัวอย่าง) <u>ข้อเสนอแนะ</u> : ควรใช้เสาเข็มเจาะแทนเข็มตอก ● ในระยะดำเนินการ : ด้านการคมนาคมขนส่ง (5 ตัวอย่าง) <u>ข้อเสนอแนะ</u> : ควรจัดสรรที่จอดรถภายในพื้นที่โครงการให้เพียงพอกับปริมาณห้องชุด

ตารางที่ 3-90 สรุปผลการสำรวจความคิดเห็นครั้งที่ 2 (ต่อ)

กลุ่มที่ได้รับผลกระทบหลัก	ความคิดเห็น/ข้อห่วงกังวล (จากการสำรวจความคิดเห็นครั้งที่ 1)	ความคิดเห็นต่อความเพียงพอของ มาตรการ ที่โครงการจะปฏิบัติ
1.2 กลุ่มครัวเรือนในระยะ 100 เมตร (72 ครัวเรือน)	1. ข้อห่วงกังวลช่วงก่อสร้าง - ฝุ่นละออง (53 ครัวเรือน) - เสียงดังรบกวน (54 ครัวเรือน) - แรงสั่นสะเทือนจากการตอกเสาเข็ม (54 ครัวเรือน) - การจราจรติดขัด (40 ครัวเรือน) 2. ข้อห่วงกังวลช่วงดำเนินการ - ที่จอดรถ (56 ครัวเรือน) - การจราจรติดขัด (40 ครัวเรือน) - น้ำใช้ไม่เพียงพอ (12 ครัวเรือน) - การป้องกันน้ำท่วม (8 ครัวเรือน) - ไฟฟ้าไม่เพียงพอ (7 ครัวเรือน) - การจัดการขยะ (2 ครัวเรือน) - การจัดการน้ำเสีย (1 ครัวเรือน)	ผู้ตอบแบบสอบถามเห็นว่ามาตรการที่โครงการเสนอนั้นส่วนใหญ่มีความ เพียงพอ ยกเว้นมาตรการในหัวข้อ <ul style="list-style-type: none"> • ระยะก่อสร้าง : ด้านเสียงและความสั่นสะเทือน (52 ครัวเรือน) <u>ข้อเสนอแนะ</u> : ควรใช้เสาเข็มเจาะแทนเข็มตอก • ระยะดำเนินการ : ด้านการคมนาคมขนส่ง (53 ครัวเรือน) <u>ข้อเสนอแนะ</u> : ควรจัดสรรที่จอดรถภายในพื้นที่โครงการให้เพียงพอกับปริมาณห้องชุด
1.3 กลุ่มสถานประกอบการในระยะ 100 เมตร (2 แห่ง)	1. ข้อห่วงกังวลช่วงก่อสร้าง - ฝุ่นละอองจากการก่อสร้าง (1 แห่ง) - เสียงดังรบกวน (1 แห่ง) - ความสั่นสะเทือนจากการก่อสร้าง (1 แห่ง) - การจราจรติดขัด (1 แห่ง) 2. ข้อห่วงกังวลช่วงดำเนินการ - การจราจรติดขัด (2 แห่ง) - น้ำใช้ไม่เพียงพอ (1 แห่ง) - การจอดรถขวางการจราจร (2 แห่ง)	ผู้ตอบแบบสอบถามเห็นว่ามาตรการที่โครงการเสนอนั้นส่วนใหญ่มีความ เพียงพอ ยกเว้นมาตรการในหัวข้อ <ul style="list-style-type: none"> • ระยะดำเนินการ : ด้านการคมนาคมขนส่ง (1 แห่ง) <u>ข้อเสนอแนะ</u> : ควรจัดสรรที่จอดรถภายในพื้นที่โครงการให้เพียงพอกับปริมาณห้องชุด

ตารางที่ 3-90 สรุปผลการสำรวจความคิดเห็นครั้งที่ 2 (ต่อ)

กลุ่มที่ได้รับผลกระทบหลัก	ความคิดเห็น/ข้อห่วงกังวล (จากการสำรวจความคิดเห็นครั้งที่ 1)	ความคิดเห็นต่อความเพียงพอของมาตรการที่ โครงการจะปฏิบัติ
2. กลุ่มพื้นที่รกร้าง		
2.1 กลุ่มครัวเรือนในระยะ มากกว่า 100-500 เมตร (206 ครัวเรือน)	1. ข้อห่วงกังวลช่วงก่อสร้าง <ul style="list-style-type: none"> - ฝุ่นละออง (64 ครัวเรือน) - เสียงดังรบกวน (65 ครัวเรือน) - แรงสั่นสะเทือนจากการตอกเสาเข็ม (63 ครัวเรือน) - การจราจรติดขัด (50 ครัวเรือน) - น้ำท่วมขัง (1 ครัวเรือน) - ปัญหาที่จอดรถ (1 ครัวเรือน) 2. ข้อห่วงกังวลช่วงดำเนินการ <ul style="list-style-type: none"> - ที่จอดรถ (87 ครัวเรือน) - การจราจรติดขัด (64 ครัวเรือน) - น้ำใช้ไม่เพียงพอ (18 ครัวเรือน) - การป้องกันน้ำท่วม (13 ครัวเรือน) - ไฟฟ้าไม่เพียงพอ (10 ครัวเรือน) - ชุมชนแออัด (4 ครัวเรือน) - การจัดการน้ำเสีย (2 ครัวเรือน) - การจัดการขยะ (1 ครัวเรือน) 	<p>ผู้ตอบแบบสอบถามเห็นว่ามาตรการที่โครงการเสนอ นั้นส่วนใหญ่มีความเพียงพอ ยกเว้นมาตรการใน หัวข้อ</p> <ul style="list-style-type: none"> ● ในระยะก่อสร้าง : ด้านเสียงและความ สั่นสะเทือน (114 ครัวเรือน) <u>ข้อเสนอแนะ</u> : ควรใช้เสาเข็มเจาะแทนเข็มตอก ● ในระยะดำเนินการ : ด้านการคมนาคมขนส่ง (114 ครัวเรือน) <u>ข้อเสนอแนะ</u> : ควรจัดสรรที่จอดรถภายในพื้นที่ โครงการให้เพียงพอกับปริมาณห้องชุด
2.2 กลุ่มครัวเรือนในระยะ มากกว่า 500-1,000 เมตร (51 ครัวเรือน)	1.ข้อห่วงกังวลระยะก่อสร้าง <ul style="list-style-type: none"> - ฝุ่นละออง (7 ครัวเรือน) - เสียงดังรบกวน (7 ครัวเรือน) - แรงสั่นสะเทือนจากการตอกเสาเข็ม (6 ครัวเรือน) - การจราจรติดขัด (10 ครัวเรือน) 2.ข้อห่วงกังวลระยะดำเนินการ <ul style="list-style-type: none"> - ที่จอดรถ (12 ครัวเรือน) - การจราจรติดขัด (11 ครัวเรือน) - น้ำใช้ไม่เพียงพอ (4 ครัวเรือน) - การป้องกันน้ำท่วม (13 ครัวเรือน) - ไฟฟ้าไม่เพียงพอ (3 ครัวเรือน) - ชุมชนแออัด (1 ครัวเรือน) 	<p>ผู้ตอบแบบสอบถามเห็นว่ามาตรการที่โครงการเสนอ นั้นส่วนใหญ่มีความเพียงพอ ยกเว้นมาตรการใน หัวข้อ</p> <ul style="list-style-type: none"> ● ในระยะก่อสร้าง : <ul style="list-style-type: none"> - ด้านคุณภาพอากาศ (1 ครัวเรือน) <u>ข้อเสนอแนะ</u> ควรเพิ่มเติมการป้องกัน มาตรการผลกระทบจากฝุ่นละอองชุมชน และ ควรจัดให้มีตู้รับเรื่องร้องเรียนบริเวณหน้า โครงการ - ด้านเสียงและความสั่นสะเทือน (8 ครัวเรือน) <u>ข้อเสนอแนะ</u> : ควรใช้เสาเข็มเจาะแทนเข็ม ตอก ● ในระยะดำเนินการ : <ul style="list-style-type: none"> - ด้านการคมนาคมขนส่ง (12 ครัวเรือน) <u>ข้อเสนอแนะ</u> : ควรจัดสรรที่จอดรถภายใน พื้นที่โครงการให้เพียงพอกับปริมาณห้องชุด - ด้านสภาพเศรษฐกิจและสังคม (1 ครัวเรือน) <u>ข้อเสนอแนะ</u> : ประชาสัมพันธ์ประเพณีท้องถิ่น ให้ลูกบ้าน เพื่อลดความขัดแย้งในอนาคต

ตารางที่ 3-90 สรุปผลการสำรวจความคิดเห็นครั้งที่ 2 (ต่อ)

กลุ่มที่ได้รับผลกระทบหลัก	ความคิดเห็น/ข้อห่วงกังวล (จากการสำรวจความคิดเห็นครั้งที่ 1)	ความคิดเห็นต่อความเพียงพอของ มาตรการฯ ที่โครงการจะปฏิบัติ
2.3 กลุ่มสถานประกอบการในระยะ มากกว่า 100-1,000 เมตร (8 แห่ง)	1.ข้อห่วงกังวลระยะก่อสร้าง - ฝุ่นละอองจากการก่อสร้าง (2 แห่ง) - การขนส่งวัสดุอุปกรณ์ (1 แห่ง) - เสียงดังรบกวน (1 แห่ง) - ความสั่นสะเทือนจากการก่อสร้าง (1 แห่ง) - การจราจรติดขัด (3 แห่ง) 2.ข้อห่วงกังวลระยะดำเนินการ - การจราจรติดขัด (4 แห่ง) - การจอดรถขวางการจราจรจากปัญหาที่จอดรถ ภายในโครงการไม่เพียงพอ (3 แห่ง)	ผู้ตอบแบบสอบถามเห็นว่ามาตรการที่ โครงการเสนอนั้นส่วนใหญ่มีความ <u>เพียงพอ</u> ยกเว้นมาตรการในหัวข้อ <ul style="list-style-type: none"> ● ในระยะก่อสร้าง : ด้านเสียงและ ความสั่นสะเทือน (1 แห่ง) ข้อเสนอแนะ : ควรใช้เสาเข็มเจาะ แทนเข็มตอก ● ในระยะดำเนินการ : ด้านการ คมนาคมขนส่ง (4 แห่ง) ข้อเสนอแนะ : ควรจัดสรรที่จอดรถ ภายในพื้นที่โครงการให้เพียงพอกับ ปริมาณห้องชุด
3. กลุ่มพื้นที่อ่อนไหว (7 แห่ง)	1.ข้อห่วงกังวลระยะก่อสร้าง - ฝุ่นละอองจากการก่อสร้าง (3 แห่ง) - เสียงดังรบกวน (3 แห่ง) - ความสั่นสะเทือนจากการก่อสร้าง (3 แห่ง) - การจราจรติดขัด (5 แห่ง) 2.ข้อห่วงกังวลระยะดำเนินการ - การจราจรติดขัด (5 แห่ง) - การจัดการน้ำเสีย (3 แห่ง) - การป้องกันน้ำท่วม (3 แห่ง) - การจัดการขยะมูลฝอย (3 แห่ง) - การจอดรถขวางการจราจรจากปัญหาที่จอดรถ ภายในโครงการไม่เพียงพอ (2 แห่ง)	ผู้ตอบแบบสอบถามเห็นว่ามาตรการที่ โครงการเสนอนั้นส่วนใหญ่มีความ <u>เพียงพอ</u> ยกเว้นมาตรการในหัวข้อ <ul style="list-style-type: none"> ● ในระยะก่อสร้าง : ด้านเสียงและ ความสั่นสะเทือน (1 แห่ง) ข้อเสนอแนะ : ควรใช้เสาเข็มเจาะ แทนเข็มตอก ● ในระยะดำเนินการ : ด้านการ คมนาคมขนส่ง (5 แห่ง) ข้อเสนอแนะ : ควรจัดสรรที่จอดรถ ภายในพื้นที่โครงการให้เพียงพอกับ ปริมาณห้องชุด
4. กลุ่มหน่วยงานราชการ (6 แห่ง)	1.ข้อห่วงกังวลระยะก่อสร้าง - ฝุ่นละอองจากการก่อสร้าง (4 แห่ง) - ความสั่นสะเทือนจากการก่อสร้าง (3 แห่ง) - การจราจรติดขัด (3 แห่ง) - เสียงดังรบกวน (2 แห่ง) ถนนสกปรกจากการขนส่งวัสดุก่อสร้าง (1 แห่ง) 2.ข้อห่วงกังวลระยะดำเนินการ - การจราจรติดขัด (3 แห่ง) - การจัดการน้ำเสีย (1 แห่ง) - การป้องกันน้ำท่วม (1 แห่ง) - การจัดการขยะมูลฝอย (1 แห่ง) - การจอดรถขวางการจราจรจากปัญหาที่จอดรถ ภายในโครงการไม่เพียงพอ (2 แห่ง)	ผู้ตอบแบบสอบถามเห็นว่ามาตรการที่ โครงการเสนอนั้นมีความ <u>เพียงพอ</u> และ ไม่แสดงความเห็นใดๆ เพิ่มเติม

ตารางที่ 3-90 สรุปผลการสำรวจความคิดเห็นครั้งที่ 2 (ต่อ)

กลุ่มที่ได้รับผลกระทบหลัก	ความคิดเห็น/ข้อห่วงกังวล (จากการสำรวจความคิดเห็นครั้งที่ 1)	ความคิดเห็นต่อความเพียงพอของ มาตรการฯ ที่โครงการจะปฏิบัติ
5. กลุ่มผู้นำชุมชน (1 ชุมชน)	<p>1.ข้อห่วงกังวลระยะก่อสร้าง</p> <ul style="list-style-type: none"> - ฝุ่นละอองจากการก่อสร้าง - เสียงดังรบกวน - ความสั่นสะเทือนจากการก่อสร้าง - การจราจรติดขัด <p>2.ข้อห่วงกังวลระยะดำเนินการ</p> <ul style="list-style-type: none"> - การจราจรติดขัด (2 แห่ง) - การจัดการน้ำเสีย (1 แห่ง) - การป้องกันน้ำท่วม (1 แห่ง) - การจัดการขยะมูลฝอย (1 แห่ง) - การจอดรถขวางการจราจรจากปัญหาที่จอดรถภายในโครงการไม่เพียงพอ (1 แห่ง) 	<p>ผู้ตอบแบบสอบถามเห็นว่ามาตรการที่โครงการเสนอนั้นส่วนใหญ่มีความ <u>เพียงพอ</u> ยกเว้นมาตรการในหัวข้อ</p> <ul style="list-style-type: none"> ● ในระยะดำเนินการ : ด้านการคมนาคมขนส่ง <u>ข้อเสนอแนะ</u> : ควรจัดสรรที่จอดรถภายในพื้นที่โครงการให้เพียงพอกับปริมาณห้องชุด

ที่มา : การสำรวจภาคสนาม, ตุลาคม 2565

รายละเอียดผลการสำรวจความคิดเห็นของกลุ่มเป้าหมายที่อยู่ใกล้เคียงพื้นที่โครงการ ที่มีต่อมาตรการป้องกันและแก้ไขผลกระทบสิ่งแวดล้อม ในระยะก่อสร้าง และระยะดำเนินการ แสดงดังตารางที่ **3-91** และตารางที่ **3-92** ตามลำดับ ผู้ตอบแบบสอบถามส่วนใหญ่เห็นว่ามาตรการที่โครงการเสนอนั้นมีความ เพียงพอ สำหรับมาตรการในด้านที่ผู้ตอบแบบสอบถามแสดงความคิดเห็นว่ายังไม่เพียงพอ นั้นโครงการได้วางมาตรการเพิ่มเติม รายละเอียดแสดงดังตารางที่ **3-94**

ตารางที่ 3-91 ผลการสำรวจความคิดเห็นของกลุ่มครัวเรือนเป้าหมายในระยะ 1,000 เมตร ที่มีต่อมาตรการป้องกันและแก้ไขผลกระทบสิ่งแวดล้อมของโครงการ ในระยะก่อสร้าง

มาตรการป้องกันและแก้ไขผลกระทบสิ่งแวดล้อม	กลุ่มตัวอย่าง									
	กลุ่มพื้นที่หลัก (82 ตัวอย่าง)		กลุ่มพื้นที่รอง (265 ตัวอย่าง)		กลุ่มพื้นที่อ่อนไหว (7 ตัวอย่าง)		กลุ่มหน่วยงานราชการ และหน่วยงานรัฐวิสาหกิจ (6 ตัวอย่าง)		กลุ่มผู้นำชุมชน (1 ตัวอย่าง)	
	เพียงพอ/ เหมาะสม	ไม่เพียงพอ/ ไม่เหมาะสม	เพียงพอ/ เหมาะสม	ไม่เพียงพอ/ ไม่เหมาะสม	เพียงพอ/ เหมาะสม	ไม่เพียงพอ/ ไม่เหมาะสม	เพียงพอ/ เหมาะสม	ไม่เพียงพอ/ ไม่เหมาะสม	เพียงพอ/ เหมาะสม	ไม่เพียงพอ/ ไม่เหมาะสม
1. สภาพภูมิประเทศ	82 ตัวอย่าง	-	265 ตัวอย่าง	-	7 ตัวอย่าง	-	6 ตัวอย่าง	-	1 ตัวอย่าง	-
2. ทรัพยากรดินและการเกิดดินถล่ม	82 ตัวอย่าง	-	265 ตัวอย่าง	-	7 ตัวอย่าง	-	6 ตัวอย่าง	-	1 ตัวอย่าง	-
3. ธรณีวิทยาและการเกิดแผ่นดินไหว	82 ตัวอย่าง	-	265 ตัวอย่าง	-	7 ตัวอย่าง	-	6 ตัวอย่าง	-	1 ตัวอย่าง	-
4. คุณภาพอากาศ	82 ตัวอย่าง	-	264 ตัวอย่าง	1 ตัวอย่าง	7 ตัวอย่าง	-	6 ตัวอย่าง	-	1 ตัวอย่าง	-
5. เสียงและความสั่นสะเทือน	25 ตัวอย่าง	57 ตัวอย่าง	141 ตัวอย่าง	124 ตัวอย่าง	6 ตัวอย่าง	1 ตัวอย่าง	6 ตัวอย่าง	-	1 ตัวอย่าง	-
6. ทรัพยากรชีวภาพ	82 ตัวอย่าง	-	265 ตัวอย่าง	-	7 ตัวอย่าง	-	6 ตัวอย่าง	-	1 ตัวอย่าง	-
7. การคมนาคมขนส่ง	82 ตัวอย่าง	-	264 ตัวอย่าง	1 ตัวอย่าง	7 ตัวอย่าง	-	6 ตัวอย่าง	-	1 ตัวอย่าง	-
8. การใช้น้ำ	82 ตัวอย่าง	-	265 ตัวอย่าง	-	7 ตัวอย่าง	-	6 ตัวอย่าง	-	1 ตัวอย่าง	-
9. การระบายน้ำและการป้องกันน้ำท่วม	82 ตัวอย่าง	-	265 ตัวอย่าง	-	7 ตัวอย่าง	-	6 ตัวอย่าง	-	1 ตัวอย่าง	-
10. การจัดการน้ำเสีย	82 ตัวอย่าง	-	265 ตัวอย่าง	-	7 ตัวอย่าง	-	6 ตัวอย่าง	-	1 ตัวอย่าง	-
11. การจัดการขยะมูลฝอย	82 ตัวอย่าง	-	265 ตัวอย่าง	-	7 ตัวอย่าง	-	6 ตัวอย่าง	-	1 ตัวอย่าง	-
12. ไฟฟ้า	82 ตัวอย่าง	-	265 ตัวอย่าง	-	7 ตัวอย่าง	-	6 ตัวอย่าง	-	1 ตัวอย่าง	-
13. การป้องกันอัคคีภัย	82 ตัวอย่าง	-	265 ตัวอย่าง	-	7 ตัวอย่าง	-	6 ตัวอย่าง	-	1 ตัวอย่าง	-
14. สภาพเศรษฐกิจและสังคม	82 ตัวอย่าง	-	265 ตัวอย่าง	-	7 ตัวอย่าง	-	6 ตัวอย่าง	-	1 ตัวอย่าง	-
15. อาชีวอนามัยและความปลอดภัย	82 ตัวอย่าง	-	265 ตัวอย่าง	-	7 ตัวอย่าง	-	6 ตัวอย่าง	-	1 ตัวอย่าง	-
16. สุขภาพ	82 ตัวอย่าง	-	265 ตัวอย่าง	-	7 ตัวอย่าง	-	6 ตัวอย่าง	-	1 ตัวอย่าง	-
17. ทัศนียภาพ	82 ตัวอย่าง	-	265 ตัวอย่าง	-	7 ตัวอย่าง	-	6 ตัวอย่าง	-	1 ตัวอย่าง	-

มาตรการป้องกันและแก้ไขผลกระทบสิ่งแวดล้อม	กลุ่มตัวอย่าง									
	กลุ่มพื้นที่หลัก (82 ตัวอย่าง)		กลุ่มพื้นที่รอง (265 ตัวอย่าง)		กลุ่มพื้นที่อ่อนไหว (7 ตัวอย่าง)		กลุ่มหน่วยงานราชการ และหน่วยงานรัฐวิสาหกิจ (6 ตัวอย่าง)		กลุ่มผู้นำชุมชน (1 ตัวอย่าง)	
	เพียงพอ/ เหมาะสม	ไม่เพียงพอ/ ไม่เหมาะสม	เพียงพอ/ เหมาะสม	ไม่เพียงพอ/ ไม่เหมาะสม	เพียงพอ/ เหมาะสม	ไม่เพียงพอ/ ไม่เหมาะสม	เพียงพอ/ เหมาะสม	ไม่เพียงพอ/ ไม่เหมาะสม	เพียงพอ/ เหมาะสม	ไม่เพียงพอ/ ไม่เหมาะสม
1. ทรัพยากรดินและการเกิดดินถล่ม	82 ตัวอย่าง	-	265 ตัวอย่าง	-	7 ตัวอย่าง	-	6 ตัวอย่าง	-	1 ตัวอย่าง	-
2. ธรณีวิทยาและการเกิดแผ่นดินไหว	82 ตัวอย่าง	-	265 ตัวอย่าง	-	7 ตัวอย่าง	-	6 ตัวอย่าง	-	1 ตัวอย่าง	-
3. คุณภาพอากาศ	82 ตัวอย่าง	-	265 ตัวอย่าง	-	7 ตัวอย่าง	-	6 ตัวอย่าง	-	1 ตัวอย่าง	-
4. เสียงและความสั่นสะเทือน	82 ตัวอย่าง	-	265 ตัวอย่าง	-	7 ตัวอย่าง	-	6 ตัวอย่าง	-	1 ตัวอย่าง	-
5. การคมนาคมขนส่ง	24 ตัวอย่าง	58 ตัวอย่าง	134 ตัวอย่าง	131 ตัวอย่าง	2 ตัวอย่าง	5 ตัวอย่าง	6 ตัวอย่าง	-	-	1 ตัวอย่าง
6. การใช้น้ำ	82 ตัวอย่าง	-	265 ตัวอย่าง	-	7 ตัวอย่าง	-	6 ตัวอย่าง	-	1 ตัวอย่าง	-
7. การระบายน้ำและการป้องกันน้ำท่วม	82 ตัวอย่าง	-	265 ตัวอย่าง	-	7 ตัวอย่าง	-	6 ตัวอย่าง	-	1 ตัวอย่าง	-
8. การจัดการน้ำเสีย	82 ตัวอย่าง	-	265 ตัวอย่าง	-	7 ตัวอย่าง	-	6 ตัวอย่าง	-	1 ตัวอย่าง	-
9. การจัดการขยะมูลฝอย	82 ตัวอย่าง	-	265 ตัวอย่าง	-	7 ตัวอย่าง	-	6 ตัวอย่าง	-	1 ตัวอย่าง	-
10. ไฟฟ้า	82 ตัวอย่าง	-	265 ตัวอย่าง	-	7 ตัวอย่าง	-	6 ตัวอย่าง	-	1 ตัวอย่าง	-
11. การป้องกันอัคคีภัย	82 ตัวอย่าง	-	265 ตัวอย่าง	-	7 ตัวอย่าง	-	6 ตัวอย่าง	-	1 ตัวอย่าง	-
12. สภาพสังคมและเศรษฐกิจ	82 ตัวอย่าง	-	264 ตัวอย่าง	1 ตัวอย่าง	7 ตัวอย่าง	-	6 ตัวอย่าง	-	1 ตัวอย่าง	-
13. อาชีวอนามัยและความปลอดภัย	82 ตัวอย่าง	-	265 ตัวอย่าง	-	7 ตัวอย่าง	-	6 ตัวอย่าง	-	1 ตัวอย่าง	-
14. สุขภาพ	82 ตัวอย่าง	-	265 ตัวอย่าง	-	7 ตัวอย่าง	-	6 ตัวอย่าง	-	1 ตัวอย่าง	-
15. ทัศนียภาพ	82 ตัวอย่าง	-	265 ตัวอย่าง	-	7 ตัวอย่าง	-	6 ตัวอย่าง	-	1 ตัวอย่าง	-
16. การบดบังแสงและทิศทางลม	82 ตัวอย่าง	-	265 ตัวอย่าง	-	7 ตัวอย่าง	-	6 ตัวอย่าง	-	1 ตัวอย่าง	-

ตารางที่ 3-94 มาตรการป้องกันและแก้ไขผลกระทบสิ่งแวดล้อมและมาตรการติดตามตรวจสอบ
ผลกระทบสิ่งแวดล้อม ตามข้อเสนอแนะเพิ่มเติมของกลุ่มเป้าหมาย

ข้อเสนอแนะเพิ่มเติม	มาตรการป้องกันและแก้ไขผลกระทบสิ่งแวดล้อมและ มาตรการติดตามตรวจสอบผลกระทบสิ่งแวดล้อม
ระยะก่อสร้าง	
<ul style="list-style-type: none"> ด้านเสียงและความสั่นสะเทือน <u>ข้อเสนอแนะ</u> : ควรใช้เสาเข็มเจาะแทนเข็มตอก 	<ol style="list-style-type: none"> 1. โครงการจะเจาะดินออกก่อนตอกเสาเข็ม ซึ่งจะช่วยลดแรงสั่นสะเทือนและการเคลื่อนตัวที่เกิดจากการแทนที่ดินของเสาเข็ม 2. เลือกใช้แนวทางการป้องกันความเสียหายจากการตอกเสาเข็มด้วยวิธีการขุดคูดิน (Trenching) ลึก 2.5 เมตร ทางด้านทิศเหนือและลึก 1.0 เมตร ทางด้านทิศใต้ 3. จัดลำดับการตอกเสาเข็มโดยเจาะด้านใกล้อาคารข้างเคียง ก่อนไปหาด้านที่ไม่มีอาคาร 4. ใช้หมอนรองเสาเข็มที่อ่อน เพื่อลดแรงสั่นสะเทือน 5. ใช้เสาเข็มพืด (Sheet pile) เพื่อแก้ปัญหาเสถียรภาพของผนังด้านข้าง
<ul style="list-style-type: none"> ด้านคุณภาพอากาศ <u>ข้อเสนอแนะ</u> : ควรเพิ่มการป้องกันมาตรการผลกระทบจากฝุ่นละอองชุมชน 	<ol style="list-style-type: none"> 1. จัดให้มีรั้วทึบกันบริเวณพื้นที่ก่อสร้างและใช้ผ้าใบก่อสร้าง (mesh sheet) ในการคลุมตัวอาคารที่ก่อสร้าง เพื่อป้องกันวัสดุสิ่งก่อสร้างตกลงมา รวมถึงป้องกันการกระจายของฝุ่นละอองที่อาจส่งผลกระทบต่อพื้นที่ข้างเคียงโครงการและผู้สัญจรผ่านไปมา 2. กำหนดให้ผู้รับเหมาก่อสร้างจัดทำโรงเก็บวัสดุอุปกรณ์ปูนซีเมนต์ที่มีมิดชิด มีหลังคาคลุมทุกด้าน เพื่อป้องกันฝุ่นฟุ้งกระจาย 3. ฉีดพรมน้ำในพื้นที่ก่อสร้างและเส้นทางขนส่งวัสดุภายในพื้นที่โครงการ รวมถึงบริเวณทางเข้า-ออกโครงการ และบริเวณถนนที่รถบรรทุกแล่นผ่าน เพื่อลดการฟุ้งกระจายของฝุ่นละออง อย่างน้อยวันละ 3 ครั้ง 4. ทำความสะอาดล้อรถบรรทุกก่อนออกสูถนนทุกครั้ง เช่น จัดให้ล้างล้อเพื่อให้ดินหลุดจากล้อให้หมดโดยการฉีดล้างล้อด้วยสายยางฉีดน้ำ บริเวณตำแหน่งจุดล้างล้อรถ 5. หากการก่อสร้างโครงการส่งผลกระทบต่อด้านคุณภาพอากาศต่ออาคารข้างเคียง หรือพื้นที่อ่อนไหว ที่อยู่บริเวณโดยรอบโครงการในกรณีที่ทั้ง 2 ฝ่ายหาข้อตกลงกันไม่ได้ให้คณะกรรมการประสานงานเพื่อการแก้ไขปัญหาจากการพัฒนาโครงการเพื่อเจรจาหาข้อตกลงกัน ประกอบด้วย ผู้ได้รับผลกระทบ ผู้ก่อให้เกิดผลกระทบ (บริษัท แชนสิริ จำกัด (มหาชน)) และคนกลาง คือ หน่วยงานท้องถิ่น (เทศบาลเมืองกะทู้)

ตารางที่ 3-94 มาตรการป้องกันและแก้ไขผลกระทบสิ่งแวดล้อมและมาตรการติดตามตรวจสอบผลกระทบสิ่งแวดล้อม ตามข้อเสนอแนะเพิ่มเติมของกลุ่มเป้าหมาย (ต่อ)

ข้อเสนอแนะเพิ่มเติม	มาตรการป้องกันและแก้ไขผลกระทบสิ่งแวดล้อมและมาตรการติดตามตรวจสอบผลกระทบสิ่งแวดล้อม
<ul style="list-style-type: none"> ● ด้านคุณภาพอากาศ (ต่อ) <u>ข้อเสนอแนะ</u> : ควรจัดให้มีตู้รับเครื่องปรับอากาศบริเวณหน้าโครงการ 	<ol style="list-style-type: none"> 1. จัดให้มีกล่องรับความคิดเห็น เพื่อรับเรื่องร้องเรียนที่เกิดขึ้น
<ul style="list-style-type: none"> ● ด้านการคมนาคมขนส่ง <u>ข้อเสนอแนะ</u> : วางมาตรการป้องกันเพื่อลดอุบัติเหตุจากการจราจรอย่างเคร่งครัด 	<ol style="list-style-type: none"> 1. ในเขตก่อสร้างและเขตชุมชน จะจำกัดความเร็วของรถบรรทุกไม่เกิน 30 กิโลเมตร/ชั่วโมง โดยติดป้ายหลังรถว่า “หากพนักงานขับรถเร็วเกิน 30 กิโลเมตรต่อชั่วโมง โปรดแจ้ง (ระบุเบอร์โทรศัพท์)” 2. โครงการจะกำหนดเวลาของรถขนส่งวัสดุและอุปกรณ์ก่อสร้าง โดยระบุนเวลาการขนส่งในช่วงเวลา 10.00-15.00 น. ในวันจันทร์ถึงวันเสาร์ โดยโครงการจะหลีกเลี่ยงการขนส่งในช่วงชั่วโมงเร่งด่วน เช่น ช่วงเช้า 07.00-09.00 น. และช่วงเย็น 16.00-17.00 น. หลังจากเวลา 17.00 น. เป็นต้นไป หากมีความจำเป็นต้องมีการขนส่ง เช่น รถขนส่งคอนกรีตผสมเสร็จ เป็นต้น จะดำเนินการได้ไม่เกิน 20.00 น. โดยจะจัดให้มีแสงสว่างอย่างเพียงพอ รวมทั้งโครงการจะแจ้งให้ผู้อาศัยอยู่ใกล้เคียงทราบล่วงหน้าอย่างน้อย 1 วัน และขออนุญาตไปยังเจ้าพนักงานจราจรสำหรับวันอาทิตย์และวันหยุดนักขัตฤกษ์จะหยุดดำเนินการขนส่งวัสดุก่อสร้าง 3. เส้นทางรถขนส่งวัสดุโครงการจะหลีกเลี่ยงการใช้เส้นทางในเขตเมืองที่มีสภาพการจราจรคับคั่ง 4. รถบรรทุกวัสดุอุปกรณ์จะใช้ผ้าใบปกคลุมกระบะรถให้มิดชิด เพื่อป้องกันการร่วงหล่นของวัสดุก่อสร้างและอุปกรณ์ต่างๆ อันอาจจะก่อให้เกิดอุบัติเหตุแก่ผู้ใช้ถนน 5. ห้ามมิให้มีการจอดรถบรรทุกหรือรถที่ใช้ในการขนส่งวัสดุก่อสร้างตลอดแนวด้านหน้าพื้นที่โครงการและบริเวณทางเข้า-ออก เพื่อป้องกันการกีดขวางการจราจร 6. จัดให้มีเจ้าหน้าที่คอยอำนวยความสะดวกกรณีมีรถเข้า-ออกจากพื้นที่ก่อสร้างของโครงการ

ตารางที่ 3-94 มาตรการป้องกันและแก้ไขผลกระทบสิ่งแวดล้อมและมาตรการติดตามตรวจสอบ
ผลกระทบสิ่งแวดล้อม ตามข้อเสนอแนะเพิ่มเติมของกลุ่มเป้าหมาย (ต่อ)

ข้อเสนอแนะเพิ่มเติม	มาตรการป้องกันและแก้ไขผลกระทบสิ่งแวดล้อมและ มาตรการติดตามตรวจสอบผลกระทบสิ่งแวดล้อม
ระยะดำเนินการ	
<ul style="list-style-type: none"> ● ด้านการคมนาคมขนส่ง ข้อเสนอแนะ : ควรจัดสรรที่จอดรถภายในพื้นที่โครงการให้เพียงพอกับปริมาณห้องชุด 	<ol style="list-style-type: none"> 1. กำหนดการบริหารจัดการที่จอดรถของโครงการ โดยจัดให้มีการแบ่งพื้นที่การจอดรถให้เหมาะสม คือ <ul style="list-style-type: none"> - ผู้พักอาศัยในโครงการจะไม่มีกำหนดเป็นที่จอดรถประจำ ซึ่งจะทำให้มีการหมุนเวียนพื้นที่จอดรถได้เพิ่มมากกว่าแบบกำหนดที่จอดรถประจำ - โครงการจะมอบสติ๊กเกอร์ติดรถยนต์ให้กับผู้พักอาศัย เพื่ออำนวยความสะดวกในการนำรถผ่านเข้า-ออกอาคาร ได้โดยไม่ต้องแลกบัตรหรือแจ้งชื่อกับเจ้าหน้าที่รักษาความปลอดภัย - ผู้ที่มาติดต่อผู้พักอาศัยในโครงการ โครงการจะแจกบัตรอนุญาตชั่วคราวและให้จอดรถได้ไม่เกิน 2 ชั่วโมง (ไม่คิดค่าใช้จ่ายในการจอด) หลังจากนั้นจะกำหนดให้เสียค่าจอดรถ ทั้งนี้เพื่อเป็นการจำกัดการนำรถนอกโครงการมาจอดในพื้นที่โครงการ และใช้พื้นที่จอดรถภายในโครงการโดยไม่จำเป็น 2. ควบคุมการจราจรบริเวณทางเข้า-ออกพื้นที่โครงการ โดยจัดให้เจ้าหน้าที่รักษาความปลอดภัยคอยควบคุมดูแลและตรวจรถเข้า-ออกตจจัดให้มีที่จอดรถยนต์ จำนวน 283 คัน เพื่อเป็นการป้องกันไม่ให้รถของผู้พักอาศัยในโครงการจอดกีดขวางเส้นทางการจราจรภายนอกโครงการ 3. ห้ามจอดรถทุกชนิดบริเวณถนนสาธารณะประโยชน์ ทางเข้าออกและบริเวณไหล่ทางเพื่อป้องกันการกีดขวางจราจร
<ul style="list-style-type: none"> ● ด้านสภาพสังคมและเศรษฐกิจ ข้อเสนอแนะ : ประชาสัมพันธ์ประเพณีท้องถิ่นให้ลูกบ้าน เพื่อลดความขัดแย้งในอนาคต 	<ol style="list-style-type: none"> 1. พิจารณารับประชาชนในท้องถิ่นเพื่อเข้าทำงานก่อน เพื่อเป็นการส่งเสริมการมีรายได้ของประชาชนในท้องถิ่น และสนับสนุนพร้อมส่งเสริมกิจกรรมและประเพณีของท้องถิ่น และกิจกรรมทางศาสนา 2. ประชาสัมพันธ์ประเพณีท้องถิ่นให้ผู้พักอาศัย เพื่อลดความขัดแย้งในอนาคต

โครงการได้ชี้แจงทำความเข้าใจและประชาสัมพันธ์แจ้งประชาชนใกล้เคียงโครงการ ให้ทราบว่าโครงการจะใช้วิธีการวางฐานรากของอาคารด้วยวิธีการตอกเสาเข็ม พร้อมระบุมাত্রการป้องกันและแก้ไข (แสดงดังตารางที่ 3-94) โดยโครงการจัดให้มีเจ้าหน้าที่จากบริษัทผู้รับเหมาเข้าพบผู้ที่อยู่ติดกับโครงการ โดยต้องแจ้งกำหนดการตอกเสาเข็ม ระบุวัน เวลาให้ชัดเจน รวมทั้งให้หมายเลขโทรศัพท์ของเจ้าหน้าที่ควบคุมงานก่อสร้าง เพื่อให้สามารถติดต่อโครงการได้ และโครงการจัดให้มีกล่องรับความคิดเห็น เพื่อรับเรื่องร้องเรียนที่เกิดขึ้น และจัดให้มีการชดเชยค่าเสียหายที่เกิดขึ้นจากโครงการ และโครงการจะทำการซ่อมแซมให้อยู่ในสภาพเดิม กรณีมีบุคคลใดได้รับผลกระทบจากการก่อสร้างโครงการต้องเข้าไปแก้ไข และให้ความช่วยเหลือทันที นอกจากนี้ โครงการยังจัดให้มีมาตรการติดตามตรวจสอบโดยมีการตรวจวัดความสั่นสะเทือนทุกวันที่มีการทำฐานราก หลังจากนั้นจะตรวจทุกเดือนตลอดช่วงก่อสร้าง โครงการได้ดำเนินการแจ้งกับบ้านพักอาศัยโดยรอบพื้นที่โครงการ ในวันที่ 14-15 ธันวาคม 2565 แสดงดังรูปที่ 23-

53



รูปที่ 3-54 การประชาสัมพันธ์แจ้งมาตรการป้องกันและแก้ไขผลกระทบสิ่งแวดล้อม และมาตรการติดตามผลกระทบสิ่งแวดล้อม

3.4.3 การสาธารณสุข

สำนักงานสาธารณสุขจังหวัดภูเก็ตได้รวบรวมข้อมูลด้านสาธารณสุข โดยแยกเป็นข้อมูลด้านต่าง ๆ ได้ดังนี้

1) สถานบริการสาธารณสุข

จังหวัดภูเก็ตมีจำนวนหน่วยบริการสังกัดสำนักงานปลัดกระทรวงสาธารณสุข จำแนกตามระดับของสถานพยาบาล เขตสุขภาพที่ 11 จังหวัดภูเก็ต ปี 2563 รวมทั้งสิ้น 32 แห่ง รายละเอียดหน่วยบริการแสดงดังตารางที่ 3-95

ตารางที่ 3-95 จำนวนหน่วยบริการสังกัดสำนักงานปลัดกระทรวงสาธารณสุข จำแนกตามระดับของสถานพยาบาล เขตสุขภาพที่ 11 จังหวัดภูเก็ต ปี 2563

ข้อมูลทรัพยากร	อำเภอ			รวม
	เมืองภูเก็ต	กะทู้	ถลาง	
โรงพยาบาลศูนย์	1	0	0	1
โรงพยาบาลทั่วไป	0	0	0	0
โรงพยาบาลชุมชน	1	1	1	3
สาธารณสุขอำเภอ	1	1	1	3
โรงพยาบาลเสริมสุขภาพส่วนตำบล	9	2	10	21
อื่นๆ	2	0	2	4

ที่มา : สำนักงานสาธารณสุขจังหวัดภูเก็ต (ระบบออนไลน์ <https://pkt.hdc.moph.go.th/hdc/main/index.php> วันที่ประมวลผล : 11 สิงหาคม 2563)

จังหวัดภูเก็ตมีโรงพยาบาลรัฐสังกัดกระทรวงสาธารณสุขและเอกชน รวม 8 แห่ง 1,546 เตียง โรงพยาบาลรัฐสังกัดกระทรวงมหาดไทย คือ โรงพยาบาล อบจ. 1 แห่ง 190 เตียง มีศูนย์สุขภาพชุมชนเมือง (P1) 4 แห่ง (ประชากร 10,000 - 15,000 คนขึ้นไป) ได้แก่ ศสม.บ้านแหลมชั้น สอ.เฉลิมพระเกียรติฯ จลอง ศสม.กะทู้ และ ศสม.ศรีสุนทร จังหวัดจัดแบ่ง รพ.สต.เป็น 3 ระดับ คือ

(1) รพ.สต.ขนาดใหญ่ P1 จำนวน 9 แห่ง ได้แก่ รพ.สต.ราไวย์ รพ.สต.รัชฎา รพ.สต.เกาะแก้ว รพ.สต.วิชิต รพ.สต.ป่าคลอก รพ.สต.เชิงทะเล รพ.สต.กะรน รพ.สต.ไม้ขาว และ รพ.สต.กมลา

(2) รพ.สต.ขนาดกลาง P 2 จำนวน 5 แห่ง ได้แก่ บ้านไม้ขาว รพ.สต.สาธุ รพ.สต.บ้านมาหนัก รพ.สต.บ้านพารา และ รพ.สต.บ้านบางเทา

(3) รพ.สต.ขนาดเล็ก P3 จำนวน 3 แห่ง ได้แก่ รพ.สต.บ้านเกาะมะพร้าว รพ.สต.บ้านเกาะโหลน และรพ.สต.บ้านเกาะนาคา

คลินิกเวชกรรม 161 แห่ง คลินิกเวชกรรมเฉพาะทาง 81 แห่ง คลินิกทันตกรรม 105 แห่งคลินิกแพทย์แผนไทย 14 แห่ง ร้านขายยาแผนปัจจุบัน 630 แห่ง ร้านขายยาแผนโบราณ 22 แห่ง

โรงพยาบาลรัฐ สังกัดกระทรวงสาธารณสุข 4 แห่ง ได้แก่ โรงพยาบาลศูนย์วชิระภูเก็ตระดับ A ตั้งเป้าหมายเป็นศูนย์โรคหัวใจระดับ 3 ศูนย์อุบัติเหตุระดับ 3 ศูนย์มะเร็งระดับ 3 และศูนย์เด็กแรกเกิดระดับ 2 จำนวน 750 เตียง โรงพยาบาลถลาง ระดับ F1 รพช.ขนาดใหญ่ จำนวน 60 เตียง รพ.ป่าตอง

ระดับ M2 รพช. ขนาดใหญ่ ขนาด 60 เตียง เพื่อรับส่งต่อผู้ป่วย มีแพทย์เฉพาะทางสาขาไม่หลักครบ 6 สาขา (ขาดสูตินรีเวช และศัลยกรรม) อายุรกรรม กุมารเวชกรรม ศัลยกรรมกระดูก และวิสัญญี รพ.ฉลอง ระดับ F3 รพช.ขนาดเล็ก 10 เตียง มีแพทย์ทั่วไปประจำ 5 คน ทันตแพทย์ 8 คน

โรงพยาบาลเอกชน 4 แห่ง ได้แก่ โรงพยาบาลศิริโรจน์ 151 เตียง โรงพยาบาลกรุงเทพภูเก็ต 200 เตียง โรงพยาบาลมิชชั่นภูเก็ต 50 เตียง โรงพยาบาลดีบุก 75 เตียง PCU 4 แห่ง ได้แก่ PCU นริศร PCU เทพกระษัตริ PCU มุดดอกขาว vachira express วชิระสาขา 2 มีศูนย์บริการสาธารณสุข 6 แห่ง ได้แก่ ศูนย์บริการสาธารณสุขเทศบาลนครภูเก็ต 3 แห่ง ตำบลรัชฎา 1 แห่ง ตำบลวิชิต 1 แห่ง ศูนย์บริการสาธารณสุขเทศบาลเมืองกะทู้ 1 แห่ง (ที่มา : แผนพัฒนาจังหวัดภูเก็ต พ.ศ. 2561 – 2565 ฉบับทบทวน (รอบปี พ.ศ. 2563))

2) บุคลากรทางการแพทย์และสาธารณสุข

บุคลากรทางการแพทย์และสาธารณสุขของจังหวัดภูเก็ต ในปี พ.ศ. 2564 มีจำนวนรวมทั้งสิ้น 4,905 คน ซึ่งประกอบด้วยแพทย์ 1,076 คน ทันตแพทย์ 161 คน พยาบาลวิชาชีพ 1,184 คน โดยรายละเอียดจำนวนบุคลากรสาธารณสุข เขตสุขภาพที่ 11 จังหวัดภูเก็ต ปีงบประมาณ 2564 แสดงดังตารางที่ 3-96

ตารางที่ 3-96 จำนวนบุคลากรสาธารณสุข เขตสุขภาพที่ 11 จังหวัดภูเก็ต ปีงบประมาณ 2564

ข้อมูลทรัพยากร	อำเภอ			รวม
	เมืองภูเก็ต	กะทู้	ถลาง	
แพทย์	693	178	205	1,076
ทันตแพทย์	97	34	30	161
พยาบาลวิชาชีพ	902	140	142	1,184
จพ.สาธารณสุข	51	13	33	97
นวก.สาธารณสุข	97	21	66	184
จพ.ทันตสาธารณสุข	41	13	28	82
อสม.	20	1	0	21
แพทย์ทางเลือกที่ผ่านการอบรม	41	10	25	76
อื่นๆ	1,514	235	186	1,935
ผู้ดูแลผู้ป่วยที่บ้าน	1	0	0	1
เภสัชกร	72	0	10	82
แพทย์แผนไทยที่มีใบประกอบวิชาชีพ	2	0	0	2
หมอฟันบ้านที่มีใบประกอบวิชาชีพ	0	0	0	0
แพทย์แผนจีนที่มีใบประกอบวิชาชีพ	0	0	0	0
ผู้ช่วยแพทย์แผนไทยที่ผ่านการฝึกอบรม	3	0	0	3
แพทย์ทางเลือกมีวุฒิ/ผ่านการอบรม	0	0	0	0
รวมทั้งหมด	3,354	645	726	4,905

ที่มา : สำนักงานสาธารณสุขจังหวัดภูเก็ต (ระบบออนไลน์ <https://pkt.hdc.moph.go.th/hdc/main/index.php> วันที่ประมวลผล : 23 สิงหาคม 2564)

สำหรับในเขตพื้นที่เทศบาลเมืองกะทู้ มีโรงพยาบาลส่งเสริมสุขภาพตำบล 1 แห่ง คือโรงพยาบาลส่งเสริมสุขภาพตำบลกะทู้ โดยมีบุคลากร จำนวน 5 คน ประกอบด้วยนักวิชาการสาธารณสุข 1 คน พยาบาลวิชาชีพ 2 คน เจ้าหน้าที่งานสาธารณสุขชุมชน 1 คน และเจ้าหน้าที่งานสาธารณสุขชุมชนปฏิบัติ จำนวน 1 คน และศูนย์บริการสาธารณสุข จำนวน 1 แห่ง โดยโรงพยาบาลส่งเสริมสุขภาพตำบลกะทู้มีระยะห่างจากพื้นที่โครงการประมาณ 1.1 กิโลเมตร แสดงดังรูปที่ 3-55 โดยใช้เวลาเดินทางประมาณ 3 นาที (ขึ้นกับสภาพจราจรและสภาพเวลาที่เกิดเหตุ)



รูปที่ 3-55 เส้นทางจากโครงการไปยังโรงพยาบาลส่งเสริมสุขภาพตำบลกะทู้

ที่มา : ปรับปรุงจาก www.googleearth.com, ตุลาคม 2565

จากสถิติสาเหตุการป่วย 21 กลุ่มโรค ของโรงพยาบาลส่งเสริมสุขภาพตำบลกะทู้ ระหว่าง ปี พ.ศ. 2560 - พ.ศ. 2564 พบว่า 5 อันดับแรก ได้แก่ โรคทางเดินหายใจ รองลงไปได้แก่ อาการแสดงสิ่งผิดปกติที่พบได้จากการตรวจทางคลินิกและทางห้องปฏิบัติการที่ไม่สามารถจำแนกโรคในกลุ่มอื่นได้, สาเหตุจากภายนอกอื่นๆที่ทำให้ป่วยหรือตาย, โรคระบบย่อยอาหาร รวมโรคในช่องปาก และโรคระบบกล้ามเนื้อโครงร่าง และเนื้องอกเสริม ตามลำดับ รายละเอียดดังตารางที่ 3-97

จากการสำรวจภาคสนามโดยการสัมภาษณ์ประชาชนที่อยู่อาศัยใกล้เคียงพื้นที่โครงการ พบว่าในรอบปีที่ผ่านมา/ปัจจุบัน กลุ่มครัวเรือนส่วนใหญ่ที่สำรวจ ไม่เคยเจ็บป่วย โดยบางส่วนเจ็บป่วยโรคผิวหนังและภูมิแพ้, โรคเกี่ยวกับระบบเลือดลมต่างๆ และโรคอื่นๆ (โรคหัวใจ) ตามลำดับ

จากข้อมูลสถิติข้อมูลโรคและความเจ็บป่วยระหว่าง ปี พ.ศ. 2560-2564 จากโรงพยาบาลส่งเสริมสุขภาพตำบลกะทู้ จะเห็นได้ว่าโรคระบบทางเดินหายใจ เป็นโรคที่มีการเจ็บป่วยเป็นลำดับต้นๆ ทั้งนี้อาจมีสาเหตุมาจากการเปลี่ยนแปลงของสภาพอากาศ ฝุ่นละอองและมลพิษทางอากาศจากการจราจร และการก่อสร้าง ประกอบกับบริเวณโดยรอบพื้นที่โครงการในเขตเทศบาลเมืองกะทู้มีสถานที่ก่อสร้างเพื่อพัฒนาเป็นที่อยู่อาศัย สถานที่บริการท่องเที่ยว หรือโครงการต่างๆ แสดงดังรูปที่ 3-56 และรูปที่ 3-57 ด้วยสาเหตุดังกล่าวจึงส่งผลให้ประชาชนส่วนใหญ่เจ็บป่วยด้วยโรคระบบทางเดินหายใจมากกว่าโรคอื่นๆ

ตารางที่ 3-97 สถิติสาเหตุการป่วย 21 กลุ่มโรค ของโรงพยาบาลส่งเสริมสุขภาพตำบลกะทู้
ปี 2560-2564

ลำดับ	กลุ่มโรค	จำนวนผู้ป่วย (ราย)					รวม
		2560	2561	2562	2563	2564	
1	โรคระบบหายใจ	3,177	2,647	2,687	1,791	1,042	11,344
2	อาการแสดงสิ่งผิดปกติที่พบได้จากการตรวจทางคลินิกและทางห้องปฏิบัติการที่ไม่สามารถจำแนกโรคในกลุ่มอื่นได้	1,771	1,764	2,065	2,007	1,406	9,013
3	สาเหตุจากภายนอกอื่นๆที่ทำให้ป่วยหรือตาย	1,794	1,346	1,624	1,564	2,000	8,328
4	โรคระบบย่อยอาหาร รวมโรคในช่องปาก	2,012	1,243	1,209	1,294	1,076	6,834
5	โรคระบบกล้ามเนื้อ รวมโครงร่าง และเนื้อเยื่อเสริม	885	699	824	756	789	3,953
6	โรคระบบไหลเวียนเลือด	836	853	861	513	474	3,537
7	โรคเกี่ยวกับต่อมไร้ท่อ โภชนาการ และเมตาบอลิซึม	558	803	819	554	464	3,198
8	โรคและอาการอื่น	14	12	1,028	1,093	960	3,107
9	โรคที่เกิดอาการหลายระบบ	161	126	1,007	779	729	2,802
10	โรคผิวหนังและเนื้อเยื่อใต้ผิวหนัง	241	127	184	241	193	986
11	โรคที่เกิดเฉพาะตำแหน่ง	123	80	396	105	152	856
12	โรคตาบางส่วนประกอบของตา	189	147	149	136	134	755
13	โรคระบบสืบพันธุ์ร่วมปัสสาวะ	82	39	72	54	51	298
14	โรคติดเชื้อและปรสิต	82	42	43	67	62	296
15	โรคหูและปุ่มกกหู	39	19	33	44	24	159
16	ภาวะแปรปรวนทางจิตและพฤติกรรม	35	20	12	22	40	129
17	โรคระบบประสาท	21	11	14	14	10	70
18	อุบัติเหตุจากการขนส่งและผลที่ตามมา	-	-	-	34	1	35
19	ภาวะแทรกในการตั้งครรภ์ การคลอดและระยะหลังคลอด	2	3	13	6	1	25
20	เนื้องอก	1	1	2	7	3	14
21	โรคเลือดและอวัยวะสร้างเลือด และความผิดปกติเกี่ยวกับระบบภูมิคุ้มกัน	-	-	1	5	-	6
รวม		12,023	9,982	13,043	11,086	9,611	55,745

ที่มา : โรงพยาบาลส่งเสริมสุขภาพตำบลกะทู้, 2565

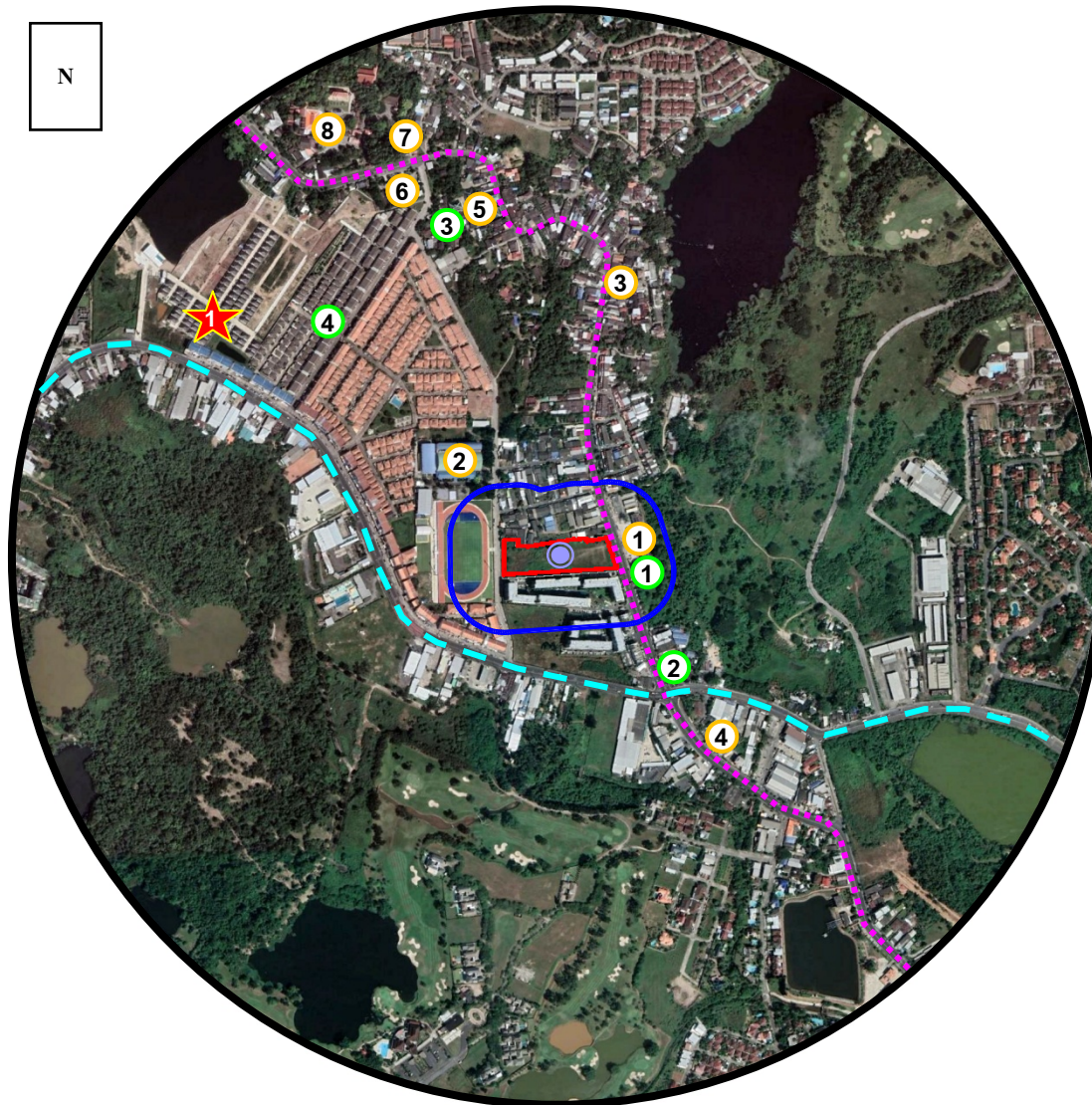

รูปที่ 3-56 แผนที่แสดงตำแหน่งสถานที่ก่อสร้างโครงการต่าง ๆ บริเวณโดยรอบพื้นที่โครงการ
ในเขตตำบลกะทู้ ย้อนหลัง 3 ปี

ที่มา: ปรับปรุงจาก www.googleearth.com, ตุลาคม 2565

สัญลักษณ์

- พื้นที่โครงการ
- พื้นที่สำรวจความคิดเห็นในรัศมี 100 เมตร
- พื้นที่สำรวจความคิดเห็นในรัศมี 1,000 เมตร
- จุดตรวจวัดคุณภาพอากาศ เสียง และความสั่นสะเทือน บริเวณพื้นที่โครงการ

เส้นทางการจราจรขนส่งวัสดุก่อสร้าง

เข้าสู่พื้นที่โครงการ = ----- ถนนวิจิตรสงคราม ----- ถนนพระแก้วภูเก็ต

พื้นที่อ่อนไหวและหน่วยงานราชการ

- ① สำนักงานเทศบาลเมืองกะทู้ ระยะห่างจากโครงการประมาณ 165 เมตร
- ② โรงเรียนเทศบาล2 บ้านกะทู้ ระยะห่างจากโครงการประมาณ 200 เมตร
- ③ ศาลเจ้าก๊กเซี่ยงเก้ง ระยะห่างจากโครงการประมาณ 380 เมตร
- ④ สถานธนาบาลเทศบาลตำบลกะทู้ ระยะห่างจากโครงการประมาณ 495 เมตร
- ⑤ ศาลเจ้ากะทู้ ระยะห่างจากโครงการประมาณ 650 เมตร
- ⑥ โรงพยาบาลส่งเสริมสุขภาพส่วนตำบลกะทู้ ระยะห่างจากโครงการประมาณ 730 เมตร
- ⑦ ศาลเจ้าต๋องย่องสู ระยะห่างจากโครงการประมาณ 785 เมตร
- ⑧ วัดกะทู้ ระยะห่างจากโครงการประมาณ 895 เมตร

พื้นที่อยู่ระหว่างก่อสร้าง

- ★ หมู่บ้านจัดสรรมานา กะทู้ เลค

พื้นที่ก่อสร้างแล้วเสร็จ

- ① อาคารสำนักงานเทศบาลเมืองกะทู้
- ② อาคาร 3 ชั้น เปียโน เซ็นเตอร์
- ③ ศาลเจ้ากะทู้
- ④ หมู่บ้านภูเก็ต วิลล่า กะทู้ 3

พื้นที่ที่อยู่ระหว่างการก่อสร้าง



หมู่บ้านจัดสรรมานา กะทู้ เลค

พื้นที่ที่ก่อสร้างเสร็จแล้ว



อาคารสำนักงานเทศบาลเมืองกะทู้



อาคาร 3 ชั้น เปียโน เซ็นเตอร์



ศาลเจ้ากะทู้



หมู่บ้านภูเก็ต วิลล่า กะทู้ 3

รูปที่ 3-57 สถานที่ก่อสร้างโครงการต่าง ๆ และโครงการที่ก่อสร้างแล้วเสร็จ บริเวณโดยรอบ โครงการ 1 กิโลเมตร ในเขตเทศบาลเมืองกะทู้

ที่มา : การสำรวจภาคสนาม, ตุลาคม 2565

3.4.4 การป้องกันอัคคีภัยและภัยธรรมชาติ

การป้องกันและบรรเทาสาธารณภัยที่เกิดขึ้นในเขตเทศบาลเมืองกะทู้ อยู่ภายใต้ความรับผิดชอบของเทศบาลเมืองกะทู้ โดยเทศบาลเมืองกะทู้มีรถยนต์ดับเพลิง จำนวน 2 คัน รถบรรทุกน้ำ จำนวน 4 คัน, รถยนต์บรรทุกเครื่องยนต์ดับเพลิงชนิดหีบหาม จำนวน 1 คัน, รถยนต์กู้ภัยพร้อมอุปกรณ์ช่วยชีวิต 1 คัน จำนวน 1 คัน, เครื่องดับเพลิงชนิดชนิดหีบหาม จำนวน 1 เครื่อง และวิทยุสื่อสาร จำนวน 30 เครื่อง โดยมีอัตรากำลังเจ้าหน้าที่ดับเพลิง จำนวน 20 คน และอาสาสมัครป้องกันภัยฝ่ายพลเรือน (อปพร.) จำนวน 376 คน นอกจากนี้ในรอบปีที่ผ่านมาได้มีการฝึกซ้อม จำนวน 40 ครั้ง (แผนพัฒนาสามปีเทศบาลเมืองกะทู้ (พ.ศ. 2558-2560))

สำหรับกรณีที่เกิดเหตุเพลิงไหม้ทางโครงการสามารถขอความช่วยเหลือจากงานป้องกันและบรรเทาสาธารณภัยเทศบาลเมืองกะทู้ โดยมีระยะทางห่างจากพื้นที่โครงการ ประมาณ 2.50 กิโลเมตร ใช้เวลาเดินทางประมาณ 5 นาที จะถึงพื้นที่โครงการ (ขึ้นกับสภาพการจราจรและช่วงเวลาที่เกิดเหตุ) เส้นทางจากงานป้องกันและบรรเทาสาธารณภัยเทศบาลเมืองกะทู้ไปยังพื้นที่โครงการแสดงดังรูปที่ 3-58



รูปที่ 3-58 เส้นทางจากอาคารป้องกัน และบรรเทาสาธารณภัย เทศบาลเมืองกะทู้ไปยังพื้นที่โครงการ

ที่มา : ปรับปรุงจาก www.googleearth.com, ตุลาคม 2565

3.4.5 สุนทรียภาพ

3.4.5.1 แหล่งท่องเที่ยว

จังหวัดภูเก็ตมีแหล่งท่องเที่ยวอยู่เป็นจำนวนมาก ทั้งที่เป็นแหล่งท่องเที่ยวทางธรรมชาติ แหล่งท่องเที่ยวทางประวัติศาสตร์ และแหล่งท่องเที่ยวทางวัฒนธรรม ดังรายละเอียดดังนี้

1) แหล่งท่องเที่ยวทางธรรมชาติ

1.1) แหล่งท่องเที่ยวประเภทชายหาด จังหวัดภูเก็ตมีชายหาดอยู่หลายแห่งซึ่งดึงดูดนักท่องเที่ยวทั้งชาวไทยและชาวต่างประเทศจำนวนมากในแต่ละปี ส่วนใหญ่อยู่ทางฝั่งตะวันตกของเกาะ ชายหาดที่สำคัญ ได้แก่

- แหลมก่า เป็นหาดทรายขาว สะอาด สงบเงียบ มีโขดหินเรียงราย เหมาะแก่การเล่นน้ำ
- หาดราไวย์ มีเรือประมงและเรือให้นักท่องเที่ยวเช่าไปเที่ยวเกาะต่างๆ เป็นหาดที่เหมาะสมแก่การเล่นน้ำเพราะชายฝั่งตื้น คลื่นลมไม่แรง
- แหลมพรหมเทพ เป็นแหลมที่มีหน้าผาสูงอยู่ทางใต้สุดของเกาะภูเก็ต ริมหน้าผามีแนวต้นตาลลาดลงสู่แหลมที่เป็นโขดหิน มองเห็นกระแสน้ำและลึกลงน้ำทะเลสีเขียวมรกต เป็นสถานที่ชมพระอาทิตย์ตกที่สวยงาม
- หาดในหาน มีหาดทรายขาวสะอาด และค่อนข้างเงียบสงบช่วงฤดูมรสุม ระหว่างเดือนพฤษภาคม-ตุลาคม คลื่นลมแรงไม่เหมาะแก่การเล่นน้ำ
- หาดกะตะ แบ่งเป็น 2 หาด คือ หาดกะตะใหญ่ และหาดกะตะน้อย เป็นหาดที่เหมาะสมสำหรับเล่นน้ำ การฝึกดำน้ำดูปะการัง มีสิ่งอำนวยความสะดวกครบครัน
- หาดกะรน เป็นหาดทรายขาวละเอียดทอดตัวในแนวยาวไปสุดหาด
- หาดป่าตอง เป็นอ่าวโค้งกว้าง เหมาะสำหรับการเล่นกีฬาทางน้ำทุกชนิด เป็นหาดที่มีสิ่งอำนวยความสะดวกมากที่สุด
- หาดกมลา เป็นหาดที่สงบเงียบ มีแนวหาดทรายยาวประมาณ 2 กิโลเมตร
- หาดสุรินทร์ เป็นหาดที่สงบอยู่ริมเชิงเขา มีต้นสนเรียงรายอยู่บริเวณเหนือหาด ทางด้านขวาเป็นที่ตั้งสนามกอล์ฟที่เก่าแก่สร้างในสมัยรัชการที่ 7
- แหลมสิงห์ เป็นหาดเล็กๆ ที่สงบเงียบ หาดทรายขาวสะอาดมีโขดหินที่สวยงาม
- หาดในยาง มีหาดทรายยาวต่อเนื่อง มีสวนร่มรื่นเหมาะแก่การพักผ่อนและเล่นน้ำ
- หาดไม้ขาว เป็นหาดที่มีจึกจั่นทะเลและเต่าทะเลขึ้นมาวางไข่
- อุทยานแห่งชาติสิรินาถ ครอบคลุมพื้นที่ป่าสนทะเล ป่าเขารวก ป่าเขาเมือง หาดในยาง หาดในทอน ทางอุทยานมีบ้านพัก และสถานที่กางเต็นท์ไว้บริการนักท่องเที่ยว

1.2) แหล่งท่องเที่ยวเชิงนิเวศ ได้แก่ สถานีพัฒนาการส่งเสริมอนุรักษ์สัตว์ป่าเขาพระแทว มีสิ่งที่น่าสนใจได้แก่ น้ำตกโดนไทร น้ำตกบางแป และต้นปาล์มหลังขาว ศูนย์ศึกษาธรรมชาติทำนุไพร มีเส้นทางศึกษาธรรมชาติป่าชายเลน ระยะทาง 800 เมตร ตั้งอยู่ในอำเภอดอนสัก

1.3) แหล่งท่องเที่ยวประเภทเกาะ จังหวัดภูเก็ตมีเกาะบริวารทั้งหมด 39 เกาะ ส่วนใหญ่อยู่ทางตะวันออกและทางตอนใต้ของเกาะภูเก็ต เกาะที่เป็นแหล่งท่องเที่ยวที่สำคัญได้แก่

- เกาะราชาใหญ่ เกาะราชาน้อย เกาะเฮ เกาะโลขน เกาะบอน เกาะแก้ว เกาะไม้ท่อน ตั้งอยู่ทางตอนใต้ของเกาะภูเก็ต เหมาะสำหรับการพักผ่อนชายหาด ดำน้ำดูปะการัง (เกาะเฮ เกาะไม้ท่อน) ตกปลา (เกาะราชาน้อย) และพักผ่อน บนเกาะมีรอยพระพุทธรูปท่าจำลองตั้งอยู่ด้วย เกาะที่มีที่พักให้บริการบนเกาะ ได้แก่ เกาะราชาใหญ่ เกาะเฮ เกาะโลขน เกาะไม้ท่อน (รีสอร์ทส่วนตัว)
- เกาะตะกั่วใหญ่ ตั้งอยู่ทางตะวันออกเฉียงใต้ของเกาะภูเก็ตบริเวณอ่าวภูเก็ต มีสิ่งที่น่าสนใจ คือ นกเงือก และมีที่พักบริการบนเกาะ
- เกาะรังใหญ่ เกาะมะพร้าว เกาะไข่นอก ตั้งอยู่ทางทิศตะวันออกของเกาะภูเก็ตบริเวณอ่าวสะพาน เหมาะสำหรับการพักผ่อนชายหาดและเล่นน้ำ ที่เกาะรังใหญ่มีสิ่งที่น่าสนใจ คือ ฟาร์มหอยมุก กิจกรรมพายเรือแคนู และขี่จักรยานรอบเกาะ ส่วนเกาะมะพร้าวมีหมู่บ้านประมงที่ยังคงวิถีชีวิตแบบดั้งเดิม เส้นทางศึกษาธรรมชาติ นักท่องเที่ยวสามารถขี่จักรยานและพักผ่อนบนเกาะได้
- เกาะนาคาน้อย ตั้งอยู่ทางทิศตะวันออกของเกาะภูเก็ต ใกล้กับอ่าวปอ มีฟาร์มหอยมุก และการสาธิตการเลี้ยงหอยมุกให้นักท่องเที่ยวชม มีร้านอาหารทะเลบริการ แต่ไม่มีที่พักแรม
- เกาะแรดและเกาะนาคาใหญ่ ปัจจุบันกำลังดำเนินการก่อสร้างรีสอร์ทของเอกชน เพื่อรองรับนักท่องเที่ยวที่มีรายได้สูง

1.4) จุดชมทิวทัศน์ ได้แก่ จุดชมทิวทัศน์แหลมพรหมเทพแหลมกา แหลมพันวา หาดกะตะ-กะรน เขารัง เขาวาด

2) แหล่งท่องเที่ยวประเภทประวัติศาสตร์ ซึ่งกระจายอยู่บนเกาะภูเก็ตตอนในของเกาะ โดยแบ่งตามเขตอำเภอ ดังนี้

2.1) ในอำเภอเมืองภูเก็ต ที่สำคัญได้แก่ ตัวเมืองภูเก็ต (มีวิถีชีวิตที่น่าสนใจและอาคารศิลปะแบบชิโนโปรตุกีสอยู่หลายแห่ง) เช่น พิพิธภัณฑ์ภูเก็ตไทยหัว ศาลากลางจังหวัดภูเก็ต ที่ทำการไปรษณีย์โทรเลขหลักเก่า วัดฉลอง ศูนย์ศิลปวัฒนธรรมจังหวัดภูเก็ต และพระพุทธรูปมิ่งมงคลเอกนาคคีรี

2.2) ในอำเภอกะทู้ ได้แก่ อนุสาวรีย์ท้าวเทพกระษัตรีและท้าวศรีสุนทร พิพิธภัณฑ์สถานแห่งชาติถลาง วัดพระทอง วัดพระนางสร้าง วัดไชยธาราราม (พระบรมสารีริกธาตุ) บ้านพระยาวิจิตสงคราม (เมืองถลางเก่า) และบ้านพิทักษ์ชินประชา

2.3) ในอำเภอกะทู้ ได้แก่ พิพิธภัณฑ์เหมืองแร่ และศูนย์อนุรักษ์มรดกท้องถิ่นกะทู้

3) แหล่งท่องเที่ยวที่มนุษย์สร้างขึ้น

ในจังหวัดภูเก็ตมีการพัฒนาแหล่งท่องเที่ยวที่มนุษย์สร้างขึ้นทั้งในรูปแบบของสถานบันเทิง การแสดงโชว์ต่างๆ สวนสาธารณะลักษณะพิเศษ พิพิธภัณฑ์เฉพาะทาง สวนสัตว์ และสวนสนุกเพื่อดึงดูดนักท่องเที่ยวกระจายกันอยู่ทั่วไปตามชายหาดที่สำคัญและทางตอนในของเกาะ เช่น ภูเก็ตแฟนตาซี ไซมอน คาบาเรย์ ในอำเภอกะทู้ ฟาร์มจระเข้ พิพิธภัณฑ์เปลือกหอย ไดโนปาร์ค สถานแสดงพันธุ์สัตว์น้ำ

4) แหล่งท่องเที่ยวที่สำคัญในเขตเทศบาลเมืองกะทู้

ในเขตเทศบาลเมืองกะทู้ มีแหล่งท่องเที่ยวทางธรรมชาติ 2 แห่ง คือ น้ำตกกะทู้และน้ำตก ร.6 ซึ่งน้ำตกทั้งสอง แห่งเป็นน้ำตกขนาดเล็ก ร่มรื่นด้วยแมกไม้หนาแน่น ระยะทางจากตัวเมืองภูเก็ตถึงน้ำตก ร.6 ประมาณ 14 กิโลเมตร และถึง น้ำตกกะทู้ ประมาณ 15 กิโลเมตร และอยู่ห่างจากที่ว่าการอำเภอกะทู้ ประมาณ 4 กิโลเมตร มีนักท่องเที่ยวทั้งชาวไทยและ ชาวต่างประเทศเป็นจำนวนมาก

สำหรับพิพิธภัณฑ์เหมืองแร่กะทู้ ตั้งอยู่ หมู่ที่ 5 ถนนสาย กะทู้-เกาะแก้ว ห่างจากตัวเมือง ประมาณ 15 กิโลเมตร ภายในพิพิธภัณฑ์ จัดแสดงประวัติการประกอบอาชีพของชาวกะทู้ในด้านการทำเหมืองแร่ เช่น เหมืองนิต เหมืองสุบ เหมือง แล่น เป็นแร่ดีบุก ซึ่งมีจำนวนมากในเขตเทศบาลเมืองกะทู้ นอกจากนั้นจะมีการแสดงประเพณีการแต่งกายของชาวกะทู้ในอดีต ตลอดจนเครื่องมืออุปกรณ์ในการทำเหมืองแร่ครั้งอดีตในยุคที่การผลิตและการค้าแร่ดีบุกรุ่งเรือง ทั้งนี้ เพื่อให้เยาวชนรุ่น หลังได้รู้ถึงประวัติ การทำแร่ และเป็นการอนุรักษ์มรดกอันมีค่าของท้องถิ่นเอาไว้ และเป็นที่สนใจแก่นักท่องเที่ยวที่ได้มาเยือน

ถนนสายวัฒนธรรมกะทู้ เป็นเอกลักษณ์ทางวัฒนธรรมไทย-จีน ที่ผสมผสานอยู่ในพื้นที่สะท้อนวิถีชีวิต ภูมิปัญญา ความเชื่อที่เป็นแนวทางในการดำรงชีวิต ในความรักความสามัคคี ภาคภูมิใจในมรดกทาง วัฒนธรรม ที่บอกเล่าการ พัฒนาที่ยั่งยืนถึงประวัติศาสตร์กะทู้ในเรื่องการทำเหมืองแร่ เช่น ศาลเจ้ากะทู้ ศาลเจ้าต้องย่องสุ ศาลเจ้าฮกซึ้งเก้ง เป็นต้น

เขื่อนบางวาด เป็นเขื่อนกักเก็บน้ำของกรมชลประทาน ส่งน้ำดิบเพื่อการประปา เป็นแหล่ง เพาะพันธุ์ปลา แก้ปัญหาการขาดแคลนน้ำสำหรับอุปโภคบริโภค เป็นแหล่งท่องเที่ยว และพักผ่อนหย่อนใจในันทนาการของคนในท้องถิ่น

3.4.6 ประเพณีและวัฒนธรรม

จังหวัดภูเก็ตในอดีตเจ้าถิ่นเดิม ได้แก่ เงาะซาไก และชาวน้ำ (ชาวเล หรือ ชาวไทยใหม่) ต่อมาได้มี ชาวอินเดีย ชาวไทย และชาวจีน ซึ่งส่วนใหญ่เป็นชาวจีนฮกเกี้ยนอพยพเข้ามา สำหรับชาวไทยได้มีการ อพยพเข้ามาอาศัยมากขึ้น ทำให้สามารถยึดครองภูเก็ตได้มากกว่าชาติอื่น และในที่สุดชาวไทยที่อาศัยอยู่ก็ ได้นำเอาวัฒนธรรมของชาติต่างๆ มาปรับปรุงและดัดแปลง จนกระทั่งกลายเป็นเอกลักษณ์ของชาวภูเก็ต สืบเนื่องมาจนถึงปัจจุบัน (แผนพัฒนาจังหวัดปี พ.ศ.2557-2560 จังหวัดภูเก็ต (ฉบับทบทวน พ.ศ. 2556)) สำหรับเทศกาลและงานประเพณีที่ปฏิบัติประจำทุกปีของจังหวัดภูเก็ต ได้แก่

สำหรับเทศกาลและงานประเพณีที่ปฏิบัติประจำทุกปีของจังหวัดภูเก็ต ได้แก่

1.1 ประเพณีตรุษจีน เป็นการเฉลิมฉลองวันขึ้นปีใหม่ของคนจีน วันตรุษจีนตรงกับวันแรกของ เดือน 1 ของจีน หรือเดือน 2 เดือน 3 ทางจันทรคติ มีพิธีกรรมทั้งหมด 3 วัน โดยวันแรก คือ วันที่ 29 เดือน 12 ของจีน มีการเตรียมอาหารและของไหว้ต่างๆ ไว้สำหรับวันรุ่งขึ้น วันที่สอง คือ วันที่ 30 เดือน 12 ของจีน มีการไหว้ 2 ช่วง คือ ช่วงเช้าจะมีการไหว้เทพเจ้า และช่วงบ่ายจะมีการไหว้บรรพบุรุษ เมื่อเสร็จพิธีไหว้จะมีการรับประทานอาหารร่วมกันในครอบครัว และมีการแจก " อั่งเปา " (แต๊ะเอีย) ให้แก่ เด็กๆ วันที่สาม คือ วันที่ 1 เดือน 1 ของจีน ชาวจีนจะแต่งกายด้วยชุดใหม่เพื่อเป็นสิริมงคล ไปไหว้พระที่ ศาลเจ้า และวันนี้ถือว่าเป็นวันที่ชาวบ้านจะไปเยี่ยมญาติในท้องถิ่นอื่น ซึ่งในวันนี้จะไม่มีการทำงานแต่อย่างใด จะไม่มีการพูดคำหยาบ หรือดูดำดูดีต่อกัน

1.2 ประเพณีไหว้เทวดา เป็นการไหว้ต้อนรับและขอบคุณเทวดาที่ช่วยพิทักษ์รักษามนุษย์ เวลาของการไหว้จะเริ่มขึ้นหลังเที่ยงคืนของวันที่ 8 เดือน 1 ของจีนไปแล้ว หรือช่วงเวลาเริ่มต้นของวันที่ 9 เดือน 1 ของไหว้ที่สำคัญ คือ ต้นอ้อย 2 ต้น และของคาวหวานต่างๆ

1.3 ประเพณีสารทจีน เป็นเดือนที่ชาวจีนถือว่ายมบาลมีการปล่อยภูตผี หรือวิญญาณต่าง ๆ ให้ออกมารับส่วนบุญประจำปี มีการไหว้บรรพบุรุษของแต่ละครอบครัวในวันที่ 15 เดือน 7 จีน มีการ "ไปป่า" หรือจัดตกแต่งเครื่องเซ่นไหว้ภูตผีและวิญญาณด้วยการทำขนม และแกะสลักผลไม้เป็นรูปสัตว์ต่างๆ และของไหว้ที่สำคัญคือ "อั่งกุ" หรือ ขนมเต่าสีแดง ทำจากแป้งข้าวเหนียว มีไส้ถั่วเหลืองกวนหรือทำจากแป้งสาลี ไม่มีไส้ ซึ่งเป็นสัญลักษณ์ของอายุยืนนาน และมีการไหว้ ณ สถานที่ต่าง ๆ ดังนี้

- ในวันที่ 17 ค่ำ เดือน 6 ของจีน ณ ศาลเจ้าบ้านกะทู้
- ในวันที่ 13 ค่ำ เดือน 7 ของจีน ณ บริเวณบ้านตลาดใหญ่
- ในวันที่ 16 ค่ำ เดือน 7 ของจีน ณ ศาลเจ้าบ้านตลาดเหนือ
- ในวันที่ 17-18 ค่ำ เดือน 7 ของจีน ณ ตลาดสดเทศบาล
- ในวันที่ 21 ค่ำ เดือน 7 ของจีน ณ บ้านอ่าวเก (ถนนตะกั่วป่า)
- ในวันที่ 19-30 ค่ำ เดือน 7 ของจีน ณ ศาลเจ้าพ่อต๋องก้อง (บ้านบางเหนียว)

1.4 งานพ้อต่อ เป็นงานประเพณีของชาวภูเก็ตที่มีเชื้อสายจีน จะมีพิธีในช่วงเดือน 7 ของจีน หรือเดือน 9 ของไทย โดยมีพิธีเซ่นไหว้บรรพบุรุษ และวิญญาณศักดิ์สิทธิ์ด้วยเครื่องบวงสรวง เป็นขนมชนิดหนึ่งทำด้วยแป้งเป็นรูปเต่าขนาดใหญ่บ้างเล็กบ้าง ทาสีแดง ซึ่งคนจีนเชื่อว่าเต่าเป็นสัตว์ที่มีอายุยืน ดังนั้น การไหว้เต่า จึงเป็นการต่ออายุให้ตนเองและถือกุศลที่ยิ่งใหญ่

1.5 ประเพณีไหว้พระจันทร์ คือการไหว้เทพเจ้าด้วยขนมไหว้พระจันทร์ (ตงซิวเปี้ย) และขนมโก๋ ในวันที่ 15 ค่ำ เดือน 8 ของจีน

1.6 ประเพณีกินผัก เป็นการถือศีลชำระจิตใจและงดเว้นการบริโภคเนื้อสัตว์ทุกชนิด มีระยะเวลา 9 วัน เริ่มตั้งแต่ขึ้น 1 ค่ำ เดือน 9 จนกระทั่งถึง ขึ้น 9 ค่ำ เดือน 9 ของทุกปี ซึ่งอยู่ในช่วงเดือนกันยายน-ตุลาคม เป็นงานประเพณีซึ่งชาวจีนที่เข้ามาอาศัยในภูเก็ต ยึดถือปฏิบัติมาช้านานตั้งแต่ พ.ศ. 2368 จนถึงทุกวันนี้ จะมีพิธีกรรมต่างๆ มากมาย อาทิ พิธีอัญเชิญพระ พิธีลุยไฟ พิธีสะเดาะเคราะห์ พิธีส่งพระ เป็นต้น

1.7 ประเพณีลอยเรือชาวเล จัดขึ้นในเดือน 6 และเดือน 11 แต่มีความแตกต่างกันโดยกลุ่มชาวเลที่หาดราไวย์และบ้านสะพาน จะมีการลอยเรือในวันขึ้น 13 ค่ำ กลุ่มชาวเลที่เกาะสิเหร่จะมีพิธีลอยเรือ ในวันขึ้น 14 ค่ำ และกลุ่มชาวเลที่แหลมกะ (ทางตอนเหนือของเกาะภูเก็ต) จะมีพิธีลอยเรือในวันขึ้น 15 ค่ำ ซึ่งประเพณีลอยเรือถือเป็นพิธีสะเดาะเคราะห์ของชาวเล คล้ายกับพิธีลอยกระทงของชาวไทย มีการสร้างเรือจากไม้ระกำ ตัดผมตัดเล็บและทำตุ๊กตาไม้แทนคน ใส่ลงไปในเรือแล้วนำไปลอย เพื่อนำเอาความทุกข์โศกเคราะห์ร้ายต่างๆ ออกไปกับทะเลแล้วมีการรำ หรือที่เรียกว่า รำรองเง็งรอบเรือ

1.8 ประเพณีสารทไทย (เดือนสิบ) ตรงกับวันแรม 8 ค่ำ เดือน 10 และวันแรม 15 ค่ำ เดือน 10 ซึ่งแต่ละวัดจะกำหนดทำพิธีเพียงหนึ่งวันแตกต่างกันไป ทั้งนี้ ประเพณีสารทไทย เกิดจากความเชื่อว่า

ยมบาลมีการปล่อยกุศมีและวิญญานต่างๆ ให้ออกมารับเอาส่วนบุญ จึงมีการนำของคาวหวานต่างๆ มาทำบุญและให้ทานกันที่วัด สำหรับขนมที่สำคัญในพิธี คือ ขนมลา ขนมเทียน ขนมท่อนใต้ ขนมต้ม เป็นต้น

1.9 งานท้าวเทพกระษัตรี-ท้าวศรีสุนทร ตรงกับวันที่ 13 มีนาคมของทุกปี มีการจัดงานเฉลิมฉลอง มีกิจกรรมต่างๆ มากมาย เพื่อรำลึกถึงเหตุการณ์ประวัติศาสตร์ที่สองวีรสตรีสามารถปกป้องเมืองถลางให้รอดพ้นจากข้าศึกพม่าและศัตรูในวีรกรรมของท่าน

1.10 ประเพณีชิงแมง เป็นการทำบุญและประกวดแข่งเรือเพื่อทำกิจกรรมบุญบารมีร่วมกัน ส่วนใหญ่จะตรงกับวันที่ 5 เมษายนของทุกปี แต่ในการไฉนนั้นมีระยะเวลาที่สามารถไหว้ได้ คือ ก่อนวันที่ 5 เมษายน 10 วัน และหลังวันที่ 5 เมษายน 10 วัน

1.11 ประเพณีปล่อยเต่า เป็นการทำบุญและพระสวดมนต์ให้ศีลให้พรเสร็จ ก็จะมีการปล่อยเต่าลงทะเล ณ อุทยานแห่งชาติหาดนพโย ในวันที่ 13 เมษายน (วันสงกรานต์) ของทุกปี

1.12 ประเพณีเดินเต่า เป็นการสังเกตเต่าขึ้นมาวางไข่ริมชายหาด ในตอนกลางคืนถึงย่ำรุ่ง (ช่วงน้ำทะเลขึ้น) ระหว่างเดือนตุลาคมถึงเดือนกุมภาพันธ์ หรือฤดูเต่าวางไข่ เพื่อดูเต่าตัวใหญ่ๆ ที่หาดูได้ยาก

1.13 เทศกาลเปิดฤดูกาลท่องเที่ยวภูเก็ต ตรงกับวันที่ 1 พฤศจิกายน ณ หาดป่าตอง เพื่อต้อนรับฤดูกาลท่องเที่ยวที่เวียนมาถึงอีกครั้ง และเป็นการส่งเสริมความสามัคคีระหว่างผู้ประกอบการธุรกิจสาขาร่างต่างๆ หน่วยงานราชการและประชาชน ในงานมีกิจกรรมต่างๆ มากมาย อาทิ พิธีตักบาตรในตอนเช้า การแข่งขัน กีฬาทางน้ำ การประกวดสาวงามจากนักท่องเที่ยวชาวต่างชาติต่างๆ เป็นต้น

1.14 งานแข่งขันเรือใบชิงถ้วยพระราชทาน วันที่ 5 ธันวาคมของทุกปี เริ่มมีขึ้นครั้งแรก เมื่อ พ.ศ.2530 เพื่อเฉลิมพระเกียรติพระบาทสมเด็จพระเจ้าอยู่หัวฯ เนื่องในโอกาสที่ทรงเจริญพระชนมายุครบ 5 รอบ และหลังจากนั้นจึงถือกำหนดจัดงานขึ้นในช่วงวันเฉลิมพระชนมพรรษา ซึ่งตรงกับวันที่ 5 ธันวาคมของทุกปี โดยมีเรือใบจากนานาชาติทั่วโลกเข้าร่วมการแข่งขันบริเวณหาดในหาน เพื่อชิงถ้วยพระราชทานจากพระบาทสมเด็จพระเจ้าอยู่หัวฯ

1.15 เทศกาลอาหารทะเลภูเก็ตและมหกรรมฝีมือการบริการในอุตสาหกรรมการท่องเที่ยว จัดขึ้นประมาณเดือนสิงหาคมของทุกปี มีวัตถุประสงค์ที่จะเผยแพร่อาหารทะเล ที่มีชื่อเสียงของจังหวัดภูเก็ต ชักชวนให้นักท่องเที่ยว เดินทางมาท่องเที่ยวภูเก็ตในฤดูฝน กิจกรรมของงานมีการประกวด ขบวนแห่ ทรัพยากรท่องเที่ยวทางทะเล การออกร้านจำหน่ายอาหารทะเล การสาธิตอาหารประจำภาค การแสดงศิลปวัฒนธรรมของภาคต่างๆ

1.16 ภูเก็ตลากูน่าไตรกีฬา จัดการแข่งขันในช่วงเดือนตุลาคมของทุกปี

นอกจากประเพณีประจำปีดังกล่าวแล้วจังหวัดภูเก็ตยังมีประเพณีวัฒนธรรมอื่นๆ ที่เป็นเอกลักษณ์อันได้แก่ การอุปสมบท การแต่งงาน เป็นต้น

ประชาชนที่อาศัยอยู่ในเขตเทศบาลเมืองกะทู้ส่วนใหญ่ยังคงรักษาประเพณีของคนไทยอยู่ เช่นเดียวกับภาคอื่นๆ ของประเทศ เช่น ลอยกระทง สงกรานต์ เข้าพรรษา เป็นต้น โดยประเพณีและเทศกาลอันเป็นเอกลักษณ์ของชุมชนกะทู้ที่ได้ร่วมกันถือปฏิบัติสืบต่อกันมาประจำทุกปี ได้แก่

(1) ประเพณีตรุษจีน เป็นการเฉลิมฉลองวันขึ้นปีใหม่ของคนจีน วันตรุษจีนตรงกับวันแรกของเดือน 1 ของจีน หรือเดือน 2 เดือน 3 ทางจันทรคติ มีพิธีกรรมทั้งหมด 3 วัน โดยวันแรก คือ วันที่ 29 เดือน 12 ของจีน มีการเตรียมอาหารและของไหว้ต่างๆ ไว้สำหรับวันรุ่งขึ้น วันที่สอง คือ วันที่ 30 เดือน 12 ของจีน มีการไหว้ 2 ช่วง คือ ช่วงเช้าจะมีการไหว้เทพเจ้า และช่วงบ่ายจะมีการไหว้บรรพบุรุษ เมื่อเสร็จพิธีไหว้จะมีการรับประทานอาหารร่วมกันในครอบครัว และมีการแจก "อั่งเปา" (แต๊ะเอีย) ให้แก่เด็กๆ วันที่สาม คือ วันที่ 1 เดือน 1 ของจีน ชาวจีนจะแต่งกายด้วยชุดใหม่เพื่อเป็นสิริมงคล ไปไหว้พระที่ศาลเจ้า และวันนี้ถือว่าเป็นวันที่ยาวาจะไปเยี่ยมญาติในท้องถิ่นอื่น ซึ่งในวันนี้จะไม่มีการทำงานแต่อย่างใด จะไม่มีการพูดคำหยาบ หรือดูตำราว่ากล่าวกัน

(2) ประเพณีไหว้เทวดา เป็นการไหว้ต้อนรับและขอบคุณเทวดาที่ช่วยพิทักษ์รักษามนุษย์ เวลาของการไหว้จะเริ่มขึ้นหลังเที่ยงคืนของวันที่ 8 เดือน 1 ของจีนไปแล้ว หรือช่วงเวลาเริ่มต้นของวันที่ 9 เดือน 1 ของไหว้ที่สำคัญ คือ ต้นอ้อย 2 ต้น และของหวานต่าง ๆ

(3) ประเพณีสารทจีน เป็นเดือนที่ชาวจีนถือว่ายมบาลมีการปล่อยญาติ หรือวิญญาณต่าง ๆ ให้ออกมารับส่วนบุญประจำปี มีการไหว้บรรพบุรุษของแต่ละครอบครัวในวันที่ 15 เดือน 7 จีน มีการ "ไปปั่ว" หรือจัดตกแต่งเครื่องเซ่นไหว้ญาติและวิญญาณด้วยการทำขนม และแกะสลักผลไม้เป็นรูปสัตว์ต่างๆ และของไหว้ที่สำคัญคือ "อั่งกู่" หรือ ขนมเต่าสี่แดง ทำจากแป้งข้าวเหนียว มีไส้ถั่วเหลืองกวนหรือทำจากแป้งสาลีไม่มีไส้ ซึ่งเป็นสัญลักษณ์ของอายุยืนนาน และมีการไหว้ ณ สถานที่ต่าง ๆ ดังนี้

- ในวัน 17 ค่ำ เดือน 6 ของจีน ณ ศาลเจ้าบ้านกะทู้
- ในวัน 13 ค่ำ เดือน 7 ของจีน ณ บริเวณบ้านตลาดใหญ่
- ในวัน 16 ค่ำ เดือน 7 ของจีน ณ ศาลเจ้าบ้านตลาดเหนือ
- ในวัน 17-18 ค่ำ เดือน 7 ของจีน ณ ตลาดสดเทศบาล
- ในวัน 21 ค่ำ เดือน 7 ของจีน ณ บ้านอ่าวเก (ถนนตะกั่วป่า)
- ในวัน 19-30 ค่ำ เดือน 7 ของจีน ณ ศาลเจ้าพ่อต๋องก้อง (บ้านบางเหนียว)

(4) ประเพณีไหว้พระจันทร์ คือการไหว้เทพเจ้าด้วยขนมไหว้พระจันทร์ (ตงซิวเปี้ย) และขนมโก๋ ในวัน 15 ค่ำ เดือน 8 ของจีน

(5) ประเพณีกินเจ เป็นการถือศีลชำระจิตใจและงดเว้นการบริโภคเนื้อสัตว์ทุกชนิด มีระยะเวลา 9 วัน เริ่มตั้งแต่ขึ้น 1 ค่ำ เดือน 9 จนกระทั่งถึง ขึ้น 9 ค่ำ เดือน 9 ของทุกปี ซึ่งอยู่ในช่วงเดือนกันยายน-ตุลาคม เป็นงานประเพณีซึ่งชาวจีนที่เข้ามาอาศัยในภูเก็ต ยึดถือปฏิบัติมาช้านานตั้งแต่ พ.ศ. 2368 จนถึงทุกวันนี้ จะมีพิธีกรรมต่างๆ มากมาย อาทิ พิธีเชิญเชิญพระ พิธีลุยไฟ พิธีสะเดาะเคราะห์ พิธีส่งพระ เป็นต้น

(6) ประเพณีเซ็งเม้ง เป็นการรวมญาติครั้งใหญ่เพื่อทำกิจกรรมบูชาบรรพบุรุษร่วมกัน ส่วนใหญ่จะตรงกับวันที่ 5 เมษายนของทุกปี แต่ในการไหว่นั้นมีระยะเวลาที่สามารถไหว้ได้ คือ ก่อนวันที่ 5 เมษายน 10 วัน และหลังวันที่ 5 เมษายน 10 วัน

ด้านวัฒนธรรม ประชาชนในเขตเทศบาลเมืองกะทู้ที่เป็นคนกะทู้ดั้งเดิมมีเชื้อสายจีนที่มีบรรพบุรุษอพยพมาจากเมืองจีนเพื่อทำเหมืองแร่ดีบุก จึงมีการผสมผสานระหว่างวัฒนธรรมไทย - จีน เนื่องจากชุมชนกะทู้เดิมเป็นแหล่งแร่ดีบุก จึงมีคนจีนมาทำเหมืองแร่กันเป็นจำนวนมาก และได้แต่งงานกับคนกะทู้ คนจีนเหล่านั้นได้นำวัฒนธรรม ขนบธรรมเนียมและประเพณีจีนมาอบรมสั่งสอนลูกหลาน ไม่ว่าจะเป็นวิถี

ชีวิตความเป็นอยู่ต่าง ๆ นำมาผสมผสานกลมกลืนกับวัฒนธรรมไทยอย่างลงตัวจนเป็นเอกลักษณ์วัฒนธรรมไทยจีนที่มีประวัติมายาวนานเช่นเดียวกับชุมชนอื่นๆ ในจังหวัดภูเก็ต มีรายละเอียดดังนี้

(1) การสร้างบ้านเรือน

ลักษณะการสร้างบ้านเรือนของคนในชุมชนในเขตเทศบาลเมืองกะทู้ดั้งเดิม จะมีลักษณะการสร้างบ้านเรือนเรียงติดกันและกระจุกตัวรวมกัน ไม่เป็นระเบียบ ลักษณะบ้านส่วนใหญ่มีลักษณะเป็นบ้านชั้นเดียวและสองชั้นฉาบปูนทั้งหลังและมีบ้านแบบการสร้างด้วยไม้แทรกอยู่บ้าง โดยบ้านเรือนมีขนาดกลางไปจนถึงขนาดเล็ก นอกจากนี้ยังมีอาคารที่มีลักษณะเป็นห้องเช่า และอาคารพาณิชย์ สูง 2-3 ชั้น ซึ่งลักษณะบ้านเรือนในเขตเทศบาลเมืองกะทู้ในปัจจุบัน ได้มีการปรับเปลี่ยนเป็นแบบสมัยใหม่ ซึ่งพบเห็นได้ในหมู่บ้านจัดสรรต่างๆ ที่เกิดขึ้นเป็นจำนวนมาก ลักษณะการสร้างบ้านเรือนแบบดั้งเดิมหลงเหลืออยู่บ้างเล็กน้อย

(2) การแต่งกาย

การแต่งกายของคนภูเก็ตจะเป็นการผสมผสานของหลายชนชาติ ซึ่งปัจจุบันชาวภูเก็ตยังคงรักษาวัฒนธรรมการแต่งกายแบบจีนบาปไว้โดยปรับเปลี่ยนรายละเอียดให้เหมาะสมกับยุคสมัย เช่น ชุดย่าหยา ซึ่งเป็นชุดลำลอง ตัวเสื้อตัดด้วยผ้าลูกไม้หรือผ้าป่านูเบีย แขนยาว เข้าเอวรัดรูป ปักลายฉลุทั้งที่คอเสื้อ ชายเสื้อ และปลายแขน ตัวเสื้อด้านหน้าปลายแหลมยาว ความยาวตัวเสื้อจะอยู่ระดับสะโพกบนปกเสื้อด้านหน้าแฉกสำหรับติดโกส้งหรือกระดุมทองฝังเพชรที่ร้อยเชื่อมด้วยสร้อยทอง ส่วนผ้านุ่งปัจจุบันนิยมใช้ผ้าปาเต๊ะปักเลื่อม เพื่อสนับสนุนงานฝีมือของกลุ่มแม่บ้านในชุมชน ซึ่งการแต่งกายในลักษณะดังกล่าวของประชาชนในชุมชนในเขตเทศบาลเมืองกะทู้ จะมีเฉพาะช่วงที่มีเทศกาลสำคัญเท่านั้น

(3) การรับประทานอาหาร

ลักษณะอาหารส่วนใหญ่ของคนกะทู้จะเน้นไปทางด้านอาหารจีน ซึ่งมีลักษณะเฉพาะเช่นเดียวกับของชาวภูเก็ตทั่วไป กล่าวคือในการรับประทานอาหารจะนิยมรับประทานเป็น ขนม น้ำชา-กาแฟ หรือขนมจีน แทนการรับประทานข้าว พร้อมกับมีการพูดคุย แลกเปลี่ยนความคิดเห็นในเรื่องต่างๆ โดยอาหารที่มีลักษณะเฉพาะของชาวภูเก็ต ได้แก่ หมี่ฮกเกี้ยน หมี่หุ่น บ๊ะจ่าง หมี่สั่ว กาหรี่ไหมขวัญ โอวต้าว ปอเปี๊ยะสด เสี่ยวโป้ย โลบะ ขนมจีน น้ำซุบหย่า น้ำพริกกุ้งเสียบ และแกงฟุงปลา เป็นต้นสำหรับขนมหวาน ได้แก่ อังกุ้ (ขนมเต่าสีแดง) ฮวดโก้ย (ขนมฟู) โอเอ๋ว (คล้ายวุ้น) ตูโบ้ เกียมโก้ย และอาโป้ง ฯลฯ นอกจากนี้ ภูเก็ตยังมีน้ำจิ้มมะม่วงที่เป็นลักษณะเฉพาะ คือ คล้ายน้ำปลาหวาน แต่ประกอบจากกะปิ น้ำตาล และซีอิ้วดำแทนน้ำปลา เรียกว่า เกลือเคย

3.4.7 แหล่งโบราณสถาน

แหล่งโบราณสถานในจังหวัดภูเก็ตที่ได้รับการประกาศขึ้นทะเบียนโบราณสถาน โดยกรมศิลปากร กระทรวงวัฒนธรรม มีทั้งหมด 11 แห่ง มีดังนี้

(1) สำนักงานขายประจำประเทศไทย ภาคใต้ตอนบน บริษัท การบินไทยจำกัด (มหาชน) ตั้งอยู่ที่ ถนนระนอง อำเภอเมือง สร้างโดยพระอร่ามสาครเขตเมื่อประมาณ 70 ปีมาแล้ว และได้มีการแบ่งอาคารออกเป็น 3 ส่วนโดยส่วนแรกติดถนนระนองได้ขายให้กับบริษัทเดินอากาศไทยเมื่อปี พ.ศ. 2490 ส่วนอื่น ๆ ได้ให้เช่าทำเป็น โรงเรียน และโรงพยาบาล ต่อมาบริษัทเดินอากาศไทยไดโอนย้ายมาอยู่รวมกับบริษัทการบินไทย ลักษณะรูปแบบศิลปกรรม เป็นศิลปสถาปัตยกรรมแบบโรมานเนสสมจีน โดยตั้งอยู่ห่างจากพื้นที่โครงการประมาณ 5.25 กิโลเมตร

(2) พิพิธภัณฑ์ภูเก็ตไทยหัว ถนนกระบี่ ตำบลตลาดเหนือ อำเภอเมือง จังหวัดภูเก็ต เป็นอาคารที่สร้างขึ้นใหม่เมื่อปี พ.ศ. 2477 บนอาคารมีรูปคางคกเป็นสัญลักษณ์เพื่อบอกให้ทราบถึงความ เป็นมาของสถานที่ว่าเคยเป็นศาลเจ้ามาก่อนและมีคางคกจำนวนมากเคยอาศัยอยู่ที่ศาลเจ้าแห่งนั้นงาน ศิลปะแบบสถาปัตยกรรม "ซิโน-โปรตุกีส" เป็นอาคารสองชั้นโครงสร้างคอนกรีตเสริมเหล็กผนังก่ออิฐฉาบปูนทำ ร่องแนวคล้ายแนวหินก่อ ตัวอาคารสีขาวออกครีม กรอบประตูหน้าต่างสีโอ๊คแดงทางเข้าใหญ่ของอาคาร อยู่ทางด้านหน้าประกอบด้วยซุ้มโค้ง 3 ชั้นเป็นโค้งเดี่ยว โดยตั้งอยู่ห่างจากพื้นที่โครงการประมาณ 5.30 กิโลเมตร

(3) วัดมงคลนิมิตร ตั้งอยู่ที่ตำบลตลาดเหนือ อำเภอเมือง จังหวัดภูเก็ต เป็นวัดเก่าแก่และ สำคัญวัดหนึ่งในจังหวัดภูเก็ตปัจจุบันเป็นพระอารามหลวงชั้นตรีชนิดสามัญ บริเวณที่ตั้งวัดมงคลนิมิตร เป็นที่ราบตั้งอยู่ใจกลางเมืองในเขตเทศบาลเดิมชื่อว่า"วัดกลาง" เพราะเป็นวัดที่ตั้งอยู่ใจกลางเมืองสร้างขึ้น เมื่อประมาณปี พ.ศ.2423 โดยตั้งอยู่ห่างจากพื้นที่โครงการประมาณ 5.50 กิโลเมตร

(4) อาคารสำนักงานที่ดิน ตั้งอยู่ที่ ถนนดำรง ตำบลตลาดใหญ่ อำเภอเมือง สร้างขึ้นเมื่อ พ.ศ. 2457 ต่อมา พ.ศ 2476 - 2495 ทางรถไฟได้ใช้เป็นที่ว่าการอำเภอทุ่งคา (อำเภอ เมืองปัจจุบัน) ระหว่างนั้น ได้มีการต่ออาคารไม้ สร้างเป็นห้องเพิ่มอีกข้างละห้อง ปัจจุบันใช้เป็นอาคารสำนักงานที่ดินจังหวัดตามเดิม ลักษณะรูปแบบศิลปกรรม เป็นตึกชั้นเดียว ยกพื้นสูงภายในแบ่งออกเป็น 5 ห้องมีบันไดและระเบียง ทางเดินทั้งด้านหน้า และด้านหลัง ตกแต่งด้วยลวดลายไม้ฉลุรูปแบบ ศิลปะสถาปัตยกรรมตะวันตก โดยตั้งอยู่ห่างจากพื้นที่โครงการประมาณ 5.80 กิโลเมตร

(5) อาคารศาลจังหวัดภูเก็ต ตั้งอยู่ที่ ถนนดำรง ตำบลตลาดใหญ่ อำเภอเมือง ตั้งขึ้นโดยพระ บรมราชโองการของพระบาทสมเด็จพระจุลจอมเกล้าเจ้าอยู่หัว รัชกาลที่ 5 สร้างขึ้นบนเนินลาดของภูเขา โตะแฉะ ซึ่งเป็นภูเขาที่สูงที่สุดของจังหวัดภูเก็ต เริ่มก่อสร้างเมื่อวันที่ 1 ธันวาคม พ.ศ. 2457 โดยเจ้าพระยาอภัย (จิน คอติ) เป็นผู้ดำเนินการก่อสร้าง ก่อสร้างแล้วเสร็จเมื่อวันที่ 30 กันยายน พ.ศ. 2458 และได้เปิดเป็นที่ทำการศาลเมื่อ พ.ศ. 2459 ลักษณะอาคารของศาลจังหวัดภูเก็ต เป็นอาคารที่มี สถาปัตยกรรมแบบโบราณ ชั้นเดียว ทรงสเปนแบบซิโนโปรตุเกส ยกพื้นสูงปูด้วยไม้ หลังคามุงกระเบื้อง ด้านซ้ายและด้านขวาของอาคารใช้เป็นห้องพิจารณา 2 ห้อง ด้านหลังเป็นห้องทำงานของคณะผู้พิพากษา ส่วนกลางเป็นห้องทำงานของฝ่ายธุรการ ภายหลังได้ปรับปรุงเพิ่มห้องพิจารณาขึ้นอีก 1 ห้อง โดยตั้งอยู่ ห่างจากพื้นที่โครงการประมาณ 5.90 กิโลเมตร

(6) ที่ทำการไปรษณีย์โทรเลข (หลังเก่า) ตั้งอยู่ที่ ถนนมนตรี อำเภอเมือง เป็นอาคารเก่าแก่อีก แห่งหนึ่งในจังหวัดภูเก็ตที่มีความงดงามในด้านสถาปัตยกรรม และทรงคุณค่ายิ่งด้วยมีเอกลักษณ์เฉพาะ ท้องถิ่นจังหวัดชายทะเลตะวันตก อาคารสีขาวโดดเด่นงามสง่า ตั้งประจักษ์แก่สายตาบุคคลทั่วไปมาหลาย ยุคสมัย จากหลักฐานที่ปรากฏในจดหมายเหตุประพาสหัวเมืองปักษ์ใต้ของรัชกาลที่ 6 ทำให้ทราบว่า อาคารแห่งนี้สร้างขึ้นเมื่อปี พ.ศ.2473 แต่เดิมเคยเป็นเรือนที่พักอาศัยของพระอนุรักษโยธา (นุด) ข้าหลวง รักษาราชการหัวเมืองฝ่ายตะวันตก ภายหลังไม่นาน อาคารแห่งนี้ถูกนำมาใช้ในส่วนราชการ นอกจาก อาคารที่ทำการไปรษณีย์โทรเลขแล้ว ยังมีสำนักงานการไฟฟ้า สุขาภิบาลเมืองภูเก็ต และธนาคารออมสิน อยู่ในบริเวณพื้นที่เดียวกันด้วย ลักษณะสถาปัตยกรรม สร้างเป็นอาคารชั้นเดียวคอนกรีตเสริมเหล็ก ทาสี ขาว ด้านหน้าเป็นบันไดทางขึ้น 5 ชั้น เสาเป็นสี่เหลี่ยมเจาะร่องห่าง ราวลูกกรงปูนเรียบยาว กรอบ หน้าต่างสีโอ๊ค มีหน้าต่างแบบเปิดบานคู่ เหนือบานเปิดเป็นช่องแสงไม้ดราวงสีเหลี่ยมติดกระจกใส ภายใน ติดฝ้าเพดานไม้ตีขัดทาสีขาว ประตูภายในเปิดปิดบานคู่ลูกฟักไม้ ก่อนถึงหลังคามีแนวกันสาดยื่นเป็นกัน สาดคอนกรีตเสริมเหล็กบางๆ ประมาณ 10 เซนติเมตร ยื่นออกมาประมาณ 80 เซนติเมตร หลังคาเป็น

ทรงปั้นหยา กระเบื้องจีนดินเผาทรงกระบอกผ่าซีก ป้ายหน้าอาคารเขียนด้วยตัวหนังสือแบบเก่าว่า ที่ทำการไปรษณีย์โทรเลข Post & Telegraph Office โดยตั้งอยู่ห่างจากพื้นที่โครงการประมาณ 5.90 กิโลเมตร

(7) อาคารศาลากลางจังหวัดภูเก็ต ตั้งอยู่ที่ ถนนดำรง ตำบลตลาดใหญ่ อำเภอเมือง เป็นอาคารคอนกรีตเสริมเหล็ก และประกอบด้วย ไม้สัก สูง 2 ชั้น มีเสานาเล็ก 15 X 20 เซนติเมตร ลักษณะเด่นของศาลากลาง คือ ปลูกสร้างอาคารเป็นรูปสี่เหลี่ยม ตรงกลางเป็นลานโล่ง ไม่มีหลังคา ตกแต่งด้วยสวนหย่อม มีระเบียบสามารถเดินได้ โดยรอบทั้งชั้นบนและชั้นล่าง มีประตู 99 ประตู ไม่มีหน้าต่าง แต่ภายหลังได้เพิ่มเติมหน้าต่าง 2 บาน บริเวณอาคารมุขด้านหลัง ตรงช่องลมมีลวดลายฉลุ บนไม้สักสองขนาด คือ บนไม้สักขนาดสั้น ฉลุลวดลายเป็นรูปดอกไม้อ้อยดอกทิวลิป เหนือขึ้นไปบนไม้สัก ขนาดใหญ่ฉลุเป็นลวดลายแจกันดอกไม้ โดยตั้งอยู่ห่างจากพื้นที่โครงการประมาณ 6.20 กิโลเมตร

(8) จวนผู้ว่าราชการจังหวัดภูเก็ต ได้รับการประกาศขึ้นทะเบียน เมื่อวันที่ 11 พฤศจิกายน 2564 เล่ม 138 ตั้งอยู่ที่ ตำบลตลาดใหญ่ อำเภอเมือง จังหวัดภูเก็ต เป็นพื้นที่โบราณสถานประมาณ 5 ไร่ 3 งาน 65.05 ตารางวา สร้างราวปี พ.ศ. 2455 โดยสันนิษฐานว่าผู้สร้างเป็นบริษัทฝรั่งที่มา รับสัมปทานทำเหมืองแร่ดีบุกและสร้างอาคารนี้ เพื่อให้เป็นที่พักสำหรับเจ้าหน้าที่ระดับสูง เมื่อหมด สัญญาจึงคืนที่ดินและบ้านให้แก่ทางการไทย โดยมีลักษณะรูปแบบเป็นอาคารก่ออิฐฉาบปูน 2 ชั้น ยกพื้นสูง มีชานกว้างรับอากาศแบบบังกะโล มีมุขหน้า มีช่องโค้งหรือ Arch ผสมกับช่องลมแบบจีน บ้านหลังนี้ก็เช่นกันได้สร้างแบบบ้านพักตากอากาศของฝรั่งเศสสมัยนั้นตามแบบป็นัง จวนผู้ว่าราชการ จังหวัดแห่งนี้เคยเป็นที่ประทับแรมของในหลวงรัชกาลที่ 9 และสมเด็จพระพันปีหลวงเมื่อครั้งเสด็จ เยี่ยมราษฎรภาคใต้ในปี พ.ศ. 2502 โดยตั้งอยู่ห่างจากพื้นที่โครงการประมาณ 6.62 กิโลเมตร

(9) บ้านพระยาศรีสุนทร ตั้งอยู่ที่บ้านท่าเรือ ตำบลศรีสุนทร อำเภอถลาง โบราณสถานบ้าน พระยาศรีสุนทรสร้างขึ้นเมื่อ พ.ศ.2419 ผู้สร้างคือพระยาศรีสุนทร (ท้าว) ต้นตระกูล รัตนดิถ ภูเก็ท เนื่องจากพวกกุลีจีนทำเหมืองแร่ได้ก่อความวุ่นวายขึ้นบ้านกะทู้มีการปะทะกันระหว่างพวกกุลีต่าง กัก เพราะเรื่องผลประโยชน์เหมืองแร่และทางการได้เข้าปราบปราม จนในที่สุดได้เลิกราไป จึงได้สร้างบ้าน ใหม่ที่บริเวณบ้านท่าเรือ โดยเข้ามาอยู่เมื่อ พ.ศ.2420 และใช้บ้านหลังนี้เป็นที่ทำการตลอดจนว่าความคดี ต่างๆ อีกด้วย อาจกล่าวได้ว่าท่านเป็นผู้มีความสามารถในการจัดการทรัพยากรบุคคลคือกลุ่มชาวจีนที่เขา มาพึ่งพระบรมโพธิสมภารบูรพมหากษัตริย์ไทย จนสามารถนำทรัพยากรธรรมชาติอันมีค่า คือ ดีบุก มาสร้างความมั่งคั่งให้กับแผ่นดินถือเป็นบุคคลสำคัญที่ช่วยดูแลผลประโยชน์ของแผ่นดินมาตั้งแต่สมัย รัชกาลที่ 3 โดยตั้งอยู่ห่างจากพื้นที่โครงการประมาณ 7.80 กิโลเมตร

(10) อาคารพิพิธภัณฑสถานแห่งชาติถลาง ตั้งอยู่ที่ ตำบลศรีสุนทร อำเภอถลาง จังหวัดภูเก็ต เป็นสถานที่เก็บรวบรวมและจัดแสดงหลักฐานและเรื่องราวทางประวัติศาสตร์โบราณคดีศิลปะ ตลอดจน ขนบธรรมเนียมประเพณีของชาวภูเก็ตและใกล้เคียงรวมทั้งเศรษฐกิจและสังคมของท้องถิ่น โดยมี โบราณวัตถุที่สำคัญทางประวัติศาสตร์และโบราณคดีจำนวนมากโดยเฉพาะอย่างยิ่งประติมากรรมรูป พระนารายณ์ซึ่งพบที่อำเภอตะกั่วป่า จังหวัดพังงา ซึ่งเป็นโบราณวัตถุที่หายากได้ สถาปตยกรรมของ อาคารพิพิธภัณฑสถานแห่งชาติถลางได้รับการคัดเลือกเป็นสถาปัตยกรรมดีเด่นจากสมาคมสถาปนิกสยามในพระบรมราชูปถัมภ์เมื่อวันที่ 10 เมษายน 2530 และอาคารพิพิธภัณฑสถานแห่งชาติถลางนี้ สมเด็จพระเทพรัตนราชสุดาฯ สยามบรมราชกุมารีได้เสด็จมาทรงเปิดอาคารเมื่อวันที่ 14 มีนาคม 2532 ลักษณะรูปแบบสถาปัตยกรรม เป็นอาคารทรงไทยพื้นเมืองประยุกต์แบบคอนกรีตเสริมเหล็กและจุดเด่น อีกประการหนึ่ง นอกจากรูปทรงทางสถาปัตยกรรมแล้ว ผนังด้านนอกของอาคารเป็นลายขัดตะกั่วซึ่งเป็น ศิลปกรรมเลียนแบบการสานลายขัดตะกั่วของไม้ไผ่อันเป็นศิลปกรรมพื้นถิ่น โดยตั้งอยู่ห่างจากพื้นที่ โครงการประมาณ 8.10 กิโลเมตร

(11) วัดพระนางสร้าง ตั้งอยู่ที่บ้านเคียน หมู่ที่ 1 ตำบลเทพกระษัตรี อำเภอถลาง มีเรื่องเล่าสืบต่อกันมาว่า พระนางเลือดขาว ภรรยาเจ้าเมืองนครศรีธรรมราชเป็นผู้สร้างไว้ เนื่องจากพระนางถูกใส่ร้ายว่า คบชู้กับมหาดเล็กจึงถูกตัดสินประหารชีวิต ก่อนตายพระนาง ได้ขออนุญาตไปไหว้พระธาตุที่ศรีลังกา ขณะที่เดินทางกลับ ได้แวะสร้างวัดเพื่อเป็นการทำบุญครั้งสุดท้าย เมื่อถูกประหาร เลือดของพระนางไหลรินออกมาเป็นสีขาว ซึ่งชาวเมืองเชื่อว่า พระนางเป็นผู้บริสุทธิ์ วัดนี้จึงได้ชื่อว่า “วัดพระนางสร้าง” โดยตั้งอยู่ห่างจากพื้นที่โครงการประมาณ 12.90 กิโลเมตร

นอกจากนี้ เมื่อวันที่ 12 กรกฎาคม 2561 ทางกรมศิลปากร ได้ประกาศรายชื่อโบราณสถานในเขตจังหวัดภูเก็ตเพิ่มเติม แต่ยังไม่ได้รับการประกาศขึ้นทะเบียนและกำหนดเขตที่ดินโบราณสถานโดยมีรายละเอียดดังนี้

1. อาคารสำนักงานโรงงานสุรากรมสรรพสามิต ตั้งอยู่ที่ ตำบลกะทู้ อำเภอกะทู้ จังหวัดภูเก็ต โรงเหล้าเก่ากะทู้ นับว่าเป็นสถานที่ท่องเที่ยวอีกจุดหนึ่งของเมืองกะทู้ที่เป็นเอกลักษณ์และโดดเด่นเพราะมีอาคารทรงชิโนโปรตุกีสที่เก่าแก่มากที่สุดแห่งหนึ่งตั้งอยู่ ซึ่งในพื้นที่ตรงส่วนนั้นมีทำเลที่ดี เนื่องจากติดกับชุมชน และอยู่ใจกลางตัวเมืองกะทู้ ซึ่งภายนอกและภายในตัวอาคารยังคงแสดงความเก่าแก่เสน่ห์ของศิลปะอาคารชิโนโปรตุกีสคงสภาพพลดลยที่สวยงามตามเดิม และปัจจุบัน มีการแสดงนิทรรศการอาหารพื้นเมืองภูเก็ตและภาพวาดสีน้ำศิลปะในหลวงรัชกาลที่ 9 เปิดให้นักท่องเที่ยวเข้ามาบันทึกภาพความทรงจำและบอกต่อในโลกโซเชียล ทางเทศบาลเมืองกะทู้ ได้ให้ความสำคัญกับสถาปัตยกรรมที่เป็นเอกลักษณ์ดังกล่าวและยกให้เป็นแหล่งท่องเที่ยวที่สำคัญแห่งหนึ่งของเมืองกะทู้ จึงขยายเวลา เปิดให้บริการนักท่องเที่ยวและผู้สนใจ เข้าชมฟรีได้ทุกวัน จันทร์ - อาทิตย์ ตั้งแต่เวลา 06.00 - 16.00 น. โดยตั้งอยู่ห่างจากพื้นที่โครงการประมาณ 990 กิโลเมตร

2. โรงพยาบาลวชิระภูเก็ต (ตึกบุญพัฒน์ และตึกระนอง) ตั้งอยู่ที่ ตำบลตลาดใหญ่ อำเภอเมือง จังหวัดภูเก็ต ตึกบุญพัฒน์ สร้างขึ้นในปีพุทธศักราช 2464 อาคารพักผู้ป่วย บริจาคโดย หลวงบุญพัฒน์พานิช (ลิ้มเซ่งดี๊ว บุญท้อ) อาคารชั้นเดียวมีตึก 3 ห้อง กว้าง 21 ฟุต ยาว 42 ฟุต มีมุขด้านหน้า เครื่องบนใช้ไม้กระยาเลย พื้นปูไม้ตะบูนและหินอ่อน หลังคามุงกระเบื้อง ค่าการก่อสร้าง 4,500 บาท และค่าอุปกรณ์การแพทย์สำหรับที่พักผู้ป่วย จำนวน 1,500 บาท รวมเป็นเงินทั้งสิ้น 6,000 บาท และตึกระนอง สร้างขึ้นในปีพุทธศักราช 2464 เป็นอาคารพักผู้ป่วย บริจาคโดย พระบริรักษ์โลหะวิไลย (ค้อยจ่าย ณ ระนอง) ลักษณะเป็นอาคารชั้นเดียว กว้าง 6.60 เมตร ยาว 13 เมตร หลังคามุงกระเบื้อง เครื่องบนและพื้นเป็นกระยาเลย ค่าก่อสร้าง 3,840 ค่าอุปกรณ์ทางการแพทย์ 312.40 บาท รวมเป็นเงินทั้งสิ้น 4,156.40 บาท กรมศิลปากรยังไม่ได้ประกาศขึ้นทะเบียนอาคารทั้งสองหลัง แต่จากรูปแบบของสถาปัตยกรรมและประวัติการก่อสร้าง อาคารดังกล่าวเป็นโบราณสถานในตัวของอาคารเอง เข้าหลักเกณฑ์ตาม พรบ.โบราณสถานฯ มาตรา 4 ซึ่งกรมศิลปากรจะได้เร่งรัดประกาศขึ้นทะเบียนในราชกิจจานุเบกษาต่อไป โดยตั้งอยู่ห่างจากพื้นที่โครงการประมาณ 4.40 กิโลเมตร

3. วัดโฆษิตวิหาร เป็นวัดราษฎร์สังกัดคณะสงฆ์ฝ่ายมหานิกาย ตั้งอยู่ในตำบลตลาดใหญ่ อำเภอเมืองภูเก็ต จังหวัดภูเก็ต มีที่ดินตั้งวัด 84 ไร่ 1 งาน 29 ตารางวา วัดโฆษิตวิหารตั้งวัดเมื่อ พ.ศ. 2445 เริ่มแรกได้มีพ่อท่านรอดหรือหลวงพ่อรอด จาริกธุดงค์มาจากต่างจังหวัด ได้ปักกรดพำนักอยู่ที่เชิงเขาชาวบ้านเกิดความศรัทธาในตัวท่านจึงได้ร่วมใจกันสร้างวัดขึ้นและนิมนต์ให้พ่อท่านรอดอยู่พำนักเป็นผู้อุปการวัดสืบมา ระยะแรกเรียกว่า วัดโคกแสร์ เพราะมีต้นแสร์ขนาดใหญ่เป็นสัญลักษณ์ ต่อมาเรียกว่า วัดโคกชะ ก่อนจะเปลี่ยนชื่อมาเป็น "วัดโฆษิตวิหาร" วัดได้รับพระราชทานวิสุงคามสีมาเมื่อวันที่ 25 เมษายน พ.ศ. 2455 เขตวิสุงคามสีมากว้าง 8 เมตร ยาว 21 เมตร อาคารเสนาสนะที่สำคัญ ได้แก่ อุโบสถกว้าง 8 เมตร ยาว 21 เมตร สร้างเมื่อ พ.ศ. 2506 เป็นอาคารคอนกรีตหลังคาสองชั้น ศาลาการ

เปรียญกว้าง 13.50 เมตร ยาว 15 เมตร สร้างเมื่อ พ.ศ. 2506 เป็นอาคารคอนกรีต ภูมิสงฆ์จำนวน 13 หลัง ส่วนมากเป็นอาคารคอนกรีต ชั้นเดียว 7 หลัง สองชั้น 6 หลัง ปุชนิยมวัดที่สำคัญ ได้แก่ รอยพระพุทธบาทจำลอง พระสังกัจจายน์ หน้าตักกว้าง 1.50 เมตร สร้างด้วยทองเหลือง รูปหล่อของหลวงพ่อรอดและพ่อท่านสงฆ์ โดยตั้งอยู่ห่างจากพื้นที่โครงการประมาณ 5.00 กิโลเมตร

4. อุโบสถวัดเชิงทะเล ตั้งอยู่ที่ ถนนศรีสุนทร (ทางหลวง 4025) ตำบลเชิงทะเล อำเภอถลาง จังหวัดภูเก็ต วัดเชิงทะเล หรือที่ชาวบ้านเรียกกันว่า วัดตีนเล เป็นวัดเก่าแก่แห่งหนึ่งในจังหวัดภูเก็ต เป็นวัดคู่บ้านคู่เมืองของชาวเชิงทะเลมาช้านาน ด้วยในอดีตมีพระสงฆ์ผู้เคร่งครัดในพระธรรมวินัย มีศิลาจารวัดตรงตามเป็นที่นาเคารพล้อมใสศรัทธา มาตั้งแต่สมัยที่หลวงพ่อดอดเคยเป็นเจ้าอาวาสประจำอยู่ ณ วัดแห่งนี้ ระหว่างพ.ศ.2395 – 2429 โดยนอกจากความรอบรู้ในหลักพระธรรมคำสอนแล้ว หลวงพ่อดอดท่านยังเป็นผู้สานต่อและควบคุมดูแลให้การสร้างวัดเชิงทะเลเสร็จสมบูรณ์ ขณะที่ชื่อเสียงของท่านยังเป็นที่รำลึกกันว่า ท่านเป็นพระที่มีวิทยาคมมีเวทมนต์คาถาลึกลับยิ่ง ก่อนที่จะมรณภาพเมื่อ พ.ศ.2429 โดยชาวบ้านได้อัญเชิญอัฐิธาตุของท่านใส่ไว้ในคอนโหม้ฝาปิดฝังไว้หน้าอุโบสถ (ปัจจุบันมีผู้สร้างบัวเจดีย์บรรจุอัฐิไว้) ต่อมาเมื่อหลวงพ่อดอดกลับมาเป็นเจ้าอาวาส ท่านได้สนับสนุนให้วัดเชิงทะเลมีสิ่งปลูกสร้างที่สำคัญมากมายช่วยส่งเสริมให้เกิดการสืบทอดทางพระพุทธศาสนา อาทิ ปลูกสร้างโรงครัวโรงธรรม ซ่อมแซมกุฏิวิปัสสนากัมมัฐาน สร้างหอฉัน ตลอดจนศาลาการเปรียญและอุโบสถแห่งแรก และได้จัดให้มีการเรียนการสอนแก่ลูกหลานชาวเชิงทะเลภายในวัดแห่งนี้ กระทั่งกลายมาเป็นโรงเรียนวัดเชิงทะเล หรือเปลี่ยนมาเป็นโรงเรียนบ้านเชิงทะเลในปัจจุบัน ด้วยเป็นวัดคู่บ้านคู่เมือง จึงทำให้นอกจากชาวบ้านในพื้นที่จะเดินทางมากราบไหว้สักการะดำเนินพิธีกรรมทางพระพุทธศาสนาอยู่เป็นนิจแล้ว ยังมีนักท่องเที่ยวทั้งชาวไทยและชาวต่างชาติเดินทางมากราบไหว้เช่นกันเพื่อเป็นสิริมงคลแก่ตนเอง นอกจากนี้ยังเป็นโอกาสดีที่จะได้เข้ามาชมความงดงามของศาสนสถานแห่งนี้ที่ยังคงความเป็นเอกลักษณ์ตกแต่งด้วยศิลปแบบไทยเดิมสวยงามและคงอยู่มากระทั่งทุกวันนี้ โดยวัดเชิงทะเล ยังได้ชื่อว่า เป็นวัดพัฒนาตัวอย่างมาตั้งแต่ปี พ.ศ.2511 อีกด้วย โดยตั้งอยู่ห่างจากพื้นที่โครงการประมาณ 9.50 กิโลเมตร

5. วัดแขนง ตั้งอยู่ที่ ม.2 บ้านแขนง ต.เทพกระษัตรี อ.ถลาง วัดแขนงตั้งวัดเมื่อวันที่ 19 ตุลาคม พ.ศ.2544 ยังไม่ได้รับพระราชทานวิสุงคามสีมา เดิมเป็นวัดร้าง ชาวบ้านให้ความสำคัญในฐานะเป็นสิ่งศักดิ์สิทธิ์เพราะเคยมีพระสงฆ์ที่เป็นพระเกจิชื่อดังมาจำพรรษา ซึ่งดวงวิญญาณของท่านยังคงสถิตอยู่ที่วัดแห่งนี้ กิจกรรมของหมู่บ้าน เช่น งานบวช งานแต่งงาน หรืองานบุญต่างๆ จะต้องมีการสักการะบูชาดวงวิญญาณของพระสงฆ์ ที่เรียกกันว่า “พ่อท่านไชยศิริ” ผู้ที่บวชหรือคู่แต่งงานและบุตรหลานในหมู่บ้านต้องมากราบไหว้ การทำบุญก็ต้องเอ่ยนามอุทิศส่วนกุศลถึงพ่อท่าน ประกอบกับด้านทิศตะวันตกของพื้นที่วัดร้างมีซากเจดีย์ขนาดเล็กอยู่ 3 องค์ ชาวบ้านเชื่อว่าน่าจะเป็นอนุสรณ์หรือที่เก็บกระดูกของบุคคลสำคัญ คือ เจดีย์องค์ที่ 1 บรรจุกระดูกแม่ชี เจดีย์องค์ที่ 2 บรรจุกระดูกพ่อท่านไชยศิริ และเจดีย์องค์ที่ 3 บรรจุกระดูกทหารของท้าวเทพกระษัตรีท้าวศรีสุนทร จากประวัติเจดีย์วัดแขนงกล่าวว่า เจดีย์วัดแขนงเป็นเจดีย์โบราณ 3 องค์ ตั้งเรียงกัน เดิมองค์เจดีย์ถูกปกคลุมด้วยจอมปลวกและต้นไม้ใหญ่ เมื่อ พ.ศ. 2544 ว่าที่ร้อยตรีบัญญัติ จริยะเลอพงษ์ ได้ก่อเจดีย์ใหม่ครอบเจดีย์เหล่านั้น โดยเจดีย์ที่สร้างครอบเป็นเจดีย์ทรงกลมหรือทรงกลมปางคล้ายฝ่ามือ ก่อด้วยอิฐหนาชั้นเดียว ภายในกลวง มีช่องสามเหลี่ยมเจาะอยู่ตรงกลางที่ด้านหน้าเจดีย์ทุกองค์ และมีอิฐบล็อกก่อเรียงเป็นขอบฐานรองรับเจดีย์ใหม่ทั้ง 3 องค์ ก่อนที่จะมีการขุดค้นขุดแต่งและนำเจดีย์ที่ก่อสร้างทับออกในช่วงปี พ.ศ.2548-2549 จากการขุดค้นขุดแต่งของสำนักศิลปากรที่ 15 ภูเก็ต และชาวบ้านแขนง โดยการสนับสนุนของจังหวัดภูเก็ต (1,400,000 บาท) และองค์การบริหารส่วนตำบลเทพกระษัตรี (50,000 บาท) เมื่อ พ.ศ.2548-2549 เพื่อศึกษาลักษณะเจดีย์เก่าที่ถูกสร้างครอบทับไว้ นั้นพบว่าเจดีย์เก่ามีฐานรูปทรงสี่เหลี่ยม มีฐานบัวคว่ำบัวหงายฉาบด้วยปูน สันนิษฐานว่าน่าจะเป็นเจดีย์ขึ้นในสมัยรัตนโกสินทร์ตอนต้น นอกจากนี้ยังพบภาชนะบรรจุอัฐิจำนวน 2 ใบ และภาชนะดินเผาเคลือบสี

น้ำตาล 1 ใบ รายละเอียดโดยสังเขปของเจดีย์และการขุดค้นขุดแต่งคือ เจดีย์โบราณทั้ง 3 องค์ก่อด้วยอิฐถือปูน โดยมีส่วนผสมของปูนหมักปูนดำ อิฐเป็นอิฐโบราณ ขนาดกว้าง 13 เซนติเมตร ยาว 25 เซนติเมตร และหนา 5 เซนติเมตร ซึ่งเป็นขนาดของอิฐสมัยอยุธยาตอนปลายถึงรัตนโกสินทร์ตอนต้น รูปแบบเจดีย์องค์ที่ 1 (องค์ด้านทิศใต้) และองค์ที่ 2 (องค์กลาง) เป็นเจดีย์รูปทรงสี่เหลี่ยม ส่วนเจดีย์องค์ที่ 3 (องค์ด้านทิศเหนือ) เป็นเจดีย์ย่อมุมไม้สิบสอง รูปแบบเจดีย์โบราณทั้ง 3 องค์ นิยมสร้างกันในสมัยอยุธยาตอนปลายถึงรัตนโกสินทร์ตอนต้น เจดีย์ดังกล่าวน่าจะใช้ประโยชน์เป็นที่บรรจุอัฐิบุคคลสำคัญในท้องถิ่นบ้านแซน โดยตั้งอยู่ห่างจากพื้นที่โครงการประมาณ 13.90 กิโลเมตร

จากการตรวจสอบแหล่งโบราณสถานที่ทางกรมศิลปากรได้ประกาศขึ้นทะเบียนแหล่งโบราณสถานแห่งประเทศไทยประกาศในราชกิจจานุเบกษา และโบราณสถานที่ยังไม่ขึ้นทะเบียนตามพระราชบัญญัติโบราณสถาน โบราณวัตถุ ศิลปวัตถุ และพิพิธภัณฑสถานแห่งชาติ พ.ศ. 2504 ในรัศมี 1 กิโลเมตร พบว่า บริเวณพื้นที่โครงการ พบแหล่งโบราณสถานที่ยังไม่ขึ้นทะเบียนตามพระราชบัญญัติโบราณสถาน โบราณวัตถุ ศิลปวัตถุ และพิพิธภัณฑสถานแห่งชาติ พ.ศ. 2504 จำนวน 1 แห่ง คือ อาคารสำนักงานโรงงานสุรากรมสรรพสามิต

3.4.8 แหล่งธรรมชาติอันควรอนุรักษ์

จังหวัดภูเก็ตมีแหล่งธรรมชาติอันควรอนุรักษ์ตามมติคณะรัฐมนตรี เมื่อวันที่ 7 พฤศจิกายน 2532 จำนวน 7 แห่ง ดังนี้

- (1) เขารัง เทศบาลนครภูเก็ต อำเภอเมืองภูเก็ต จังหวัดภูเก็ต โดยอยู่ห่างจากพื้นที่โครงการประมาณ 4.25 กิโลเมตร
- (2) หาดป่าตอง เทศบาลป่าตอง ตำบลป่าตอง อำเภอกะทู้ จังหวัดภูเก็ต โดยอยู่ห่างจากพื้นที่โครงการประมาณ 5.80 กิโลเมตร
- (3) หาดสุรินทร์ หมู่ที่ 3 ตำบลเชิงทะเล อำเภอถลาง จังหวัดภูเก็ต โดยอยู่ห่างจากพื้นที่โครงการประมาณ 9.98 กิโลเมตร
- (4) น้ำตกโดนไทร หมู่ที่ 2 ตำบลเทพกระษัตรี อำเภอถลาง จังหวัดภูเก็ต โดยอยู่ห่างจากพื้นที่โครงการประมาณ 12.90 กิโลเมตร
- (5) หาดในหาน ตำบลราไวย์ อำเภอเมืองภูเก็ต จังหวัดภูเก็ต โดยอยู่ห่างจากพื้นที่โครงการประมาณ 15.60 กิโลเมตร
- (6) หาดในยาง หมู่ที่ 1 ตำบลสาคร อำเภอถลาง จังหวัดภูเก็ต โดยอยู่ห่างจากพื้นที่โครงการประมาณ 20.05 กิโลเมตร
- (7) แหลมพรหมเทพ หมู่ที่ 6 ตำบลราไวย์ อำเภอเมืองภูเก็ต จังหวัดภูเก็ต โดยอยู่ห่างจากพื้นที่โครงการประมาณ 17.40 กิโลเมตร

จากข้อมูลแหล่งธรรมชาติอันควรอนุรักษ์ในจังหวัดภูเก็ต ตามมติคณะรัฐมนตรี เมื่อวันที่ 7 พฤศจิกายน 2532 พบว่า บริเวณพื้นที่โครงการ และพื้นที่ใกล้เคียงในรัศมี 1 กิโลเมตร ไม่พบแหล่งธรรมชาติอันควรอนุรักษ์แต่อย่างใด แผนที่แสดงระยะห่างจากพื้นที่โครงการไปยังแหล่งธรรมชาติอันควรอนุรักษ์จังหวัดภูเก็ต แสดงดังรูปที่ 3-59

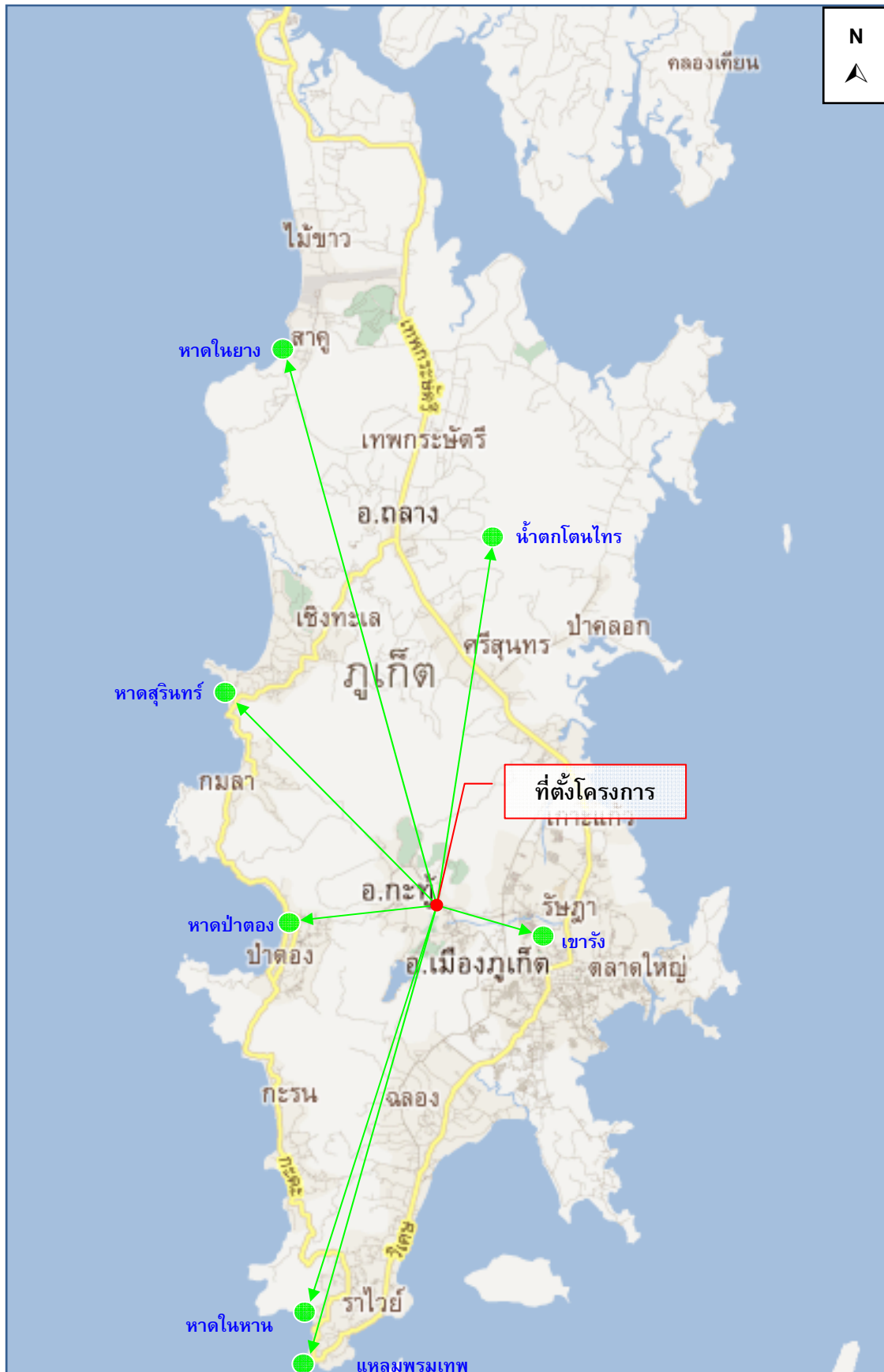

รูปที่ 3-59 แผนที่แสดงระยะห่างพื้นที่โครงการไปยังแหล่งธรรมชาติอันควรอนุรักษ์จังหวัดภูเก็ต
ที่มา : ปรับปรุงจาก www.googleearth.com, ตุลาคม 2565

บทที่ 4

การประเมินผลกระทบสิ่งแวดล้อม

บทที่ 4

การประเมินผลกระทบสิ่งแวดล้อม

บริษัทที่ปรึกษาประเมินผลกระทบสิ่งแวดล้อม ที่อาจเกิดขึ้นจากการดำเนินโครงการ ทั้งใน ระยะก่อสร้าง และระยะเปิดดำเนินการในด้านต่างๆ ได้แก่ ทรัพยากรสิ่งแวดล้อมกายภาพ ทรัพยากร สิ่งแวดล้อมชีวภาพ คุณค่าการใช้ประโยชน์ของมนุษย์ คุณภาพชีวิต และสรุประดับผลกระทบ สิ่งแวดล้อมของโครงการ ผลการประเมินที่ได้นำไปใช้เป็นข้อมูลพื้นฐานในการจัดทำมาตรการลด ผลกระทบ และแผนการดำเนินการติดตามตรวจสอบคุณภาพสิ่งแวดล้อมที่เหมาะสมต่อไป

ในการประเมินผลกระทบของโครงการ ได้ประเมินผลกระทบที่มีต่อทรัพยากร และคุณค่าของ สิ่งแวดล้อมที่สำคัญทั้ง 4 ด้าน โดยแบ่งผลกระทบที่เกิดขึ้นเป็น 2 ทาง คือ ผลกระทบทางบวกและ ผลกระทบทางลบ และจัดระดับของผลกระทบเป็น 4 ระดับ ดังตารางที่ 4-1

ตารางที่ 4-1 ระดับผลกระทบของการประเมินผลกระทบของโครงการ

ระดับผลกระทบ	ความหมาย
1) ผลกระทบในระดับมาก	การดำเนินโครงการ ก่อให้เกิดการเปลี่ยนแปลงองค์ประกอบ (Structure) หน้าที่ (Function) ของพื้นที่ศึกษา และส่งผลกระทบต่อสิ่งแวดล้อมอื่นๆ จนไม่สามารถฟื้นฟูสภาพกลับคืนได้
2) ผลกระทบในระดับปานกลาง	การดำเนินโครงการ ก่อให้เกิดการเปลี่ยนแปลงองค์ประกอบ (Structure) หน้าที่ (Function) ของพื้นที่ศึกษา และส่งผลกระทบต่อสิ่งแวดล้อมอื่นๆ แต่สามารถฟื้นฟูสภาพกลับคืนได้ในระยะเวลาอันสั้น
3) ผลกระทบในระดับต่ำ	การดำเนินโครงการ ก่อให้เกิดการเปลี่ยนแปลงองค์ประกอบ (Structure) หน้าที่ (Function) ของพื้นที่ศึกษา และส่งผลกระทบต่อสิ่งแวดล้อมอื่นๆ ในระยะสั้น สามารถฟื้นฟูสภาพกลับคืนได้ในระยะเวลาอันสั้น
4) ไม่มีผลกระทบ	การดำเนินโครงการ ไม่ก่อให้เกิดการเปลี่ยนแปลงองค์ประกอบ (Structure) หน้าที่ (Function) ของพื้นที่ศึกษา หรืออาจมีการเปลี่ยนแปลงบ้างเล็กน้อย แต่ไม่ก่อให้เกิดผลกระทบสิ่งแวดล้อมอื่น

สำหรับการประเมินผลกระทบสิ่งแวดล้อมของโครงการ มีรายละเอียดดังนี้

4.1 ระยะก่อสร้าง

4.1.1 ผลกระทบต่อทรัพยากรกายภาพ

4.1.1.1 สภาพภูมิประเทศ

เนื่องจากสภาพพื้นที่ของโครงการเป็นพื้นที่ราบ ในการก่อสร้างมีเพียงการขุดดินถมดินเพื่อก่อสร้างฐานรากของอาคาร ถึงเก็บน้ำ ถึงบำบัดน้ำเสีย บ่อหน่วงน้ำ และท่อระบายน้ำ ทำให้สภาพภูมิประเทศในภาพรวมไม่มีการเปลี่ยนแปลง ทั้งนี้โครงการจะรักษาสภาพพื้นที่เดิมที่ไม่ได้ก่อสร้างไว้ให้มากที่สุด ดังนั้น การก่อสร้างโครงการจึงไม่ส่งผลกระทบต่อสภาพภูมิประเทศแต่อย่างใด

4.1.1.2 ทรัพยากรดินและการเกิดดินถล่ม

1) ทรัพยากรดิน

เนื่องจากสภาพพื้นที่โครงการเป็นพื้นที่ราบ ในช่วงก่อสร้างจะมีการปรับสภาพพื้นที่ เพื่อดำเนินการก่อสร้างฐานรากของอาคาร และระบบสาธารณูปโภค ซึ่งจำกัดเฉพาะพื้นที่ที่จะดำเนินโครงการเท่านั้น พื้นที่บางส่วนก็ยังคงสภาพเดิมไว้ให้มากที่สุด บริเวณที่มีการขุดดินเพื่อวางระบบสาธารณูปโภค ถึงเก็บน้ำ ถึงบำบัดน้ำเสีย บ่อหน่วงน้ำ และท่อระบายน้ำ โครงการจะกำหนดให้มีการตอกเข็มพืด (Sheet Pile) และทำค้ำยันเหล็ก (steel bracing) เพื่อป้องกันดินพัง โดยโครงสร้างป้องกันดินแบบ Steel Sheet Pile เป็นระบบโครงสร้างที่สามารถป้องกันแรงดันน้ำ แรงดันดิน และแรงดันอื่นๆ ที่ทำให้เกิดการเคลื่อนตัวของสิ่งก่อสร้าง ซึ่งมีส่วนประกอบของโครงสร้าง ดังนี้

1. แผ่นเหล็กพืด (Steel Sheet Pile) เป็นแผ่นเหล็กลอน มีความยาวตามกำหนด ใช้ตอกในแนวตั้ง สำหรับป้องกันแรงดันน้ำ และแรงดันดิน ที่กระทำตามความลึกของการขุด

2. เหล็กค้ำยันรอบ (Wale) เป็นส่วนของโครงสร้างที่ต้านแรงกระทำทางด้านข้างจากแผ่นเหล็กพืด (Sheet Pile) ซึ่งจะถ่ายแรงเป็นแรงกระจาย (uniform horizontal force) เข้าสู่เหล็กค้ำยันรอบ (Wale)

3. เหล็กค้ำยัน (Strut) เป็นส่วนโครงสร้างที่รับแรงแนวก้นที่ถ่ายจากเหล็กค้ำยันรอบ (Wale) เหล็กค้ำยัน (Strut) โดยทั่วไปจะมี 2 ชนิด คือ เหล็กค้ำยันตามแนวยาว และเหล็กค้ำยันตามแนวขวาง และแบ่งเป็นชั้นๆ ตามระดับความลึกที่กำหนด

4. เสาเหล็กหลัก (Kingpost) เป็นส่วนที่รับแรงจากเหล็กค้ำยัน (Strut) ในแนวตั้งแล้วถ่ายลงสู่ดินทำหน้าที่เหมือนเสา

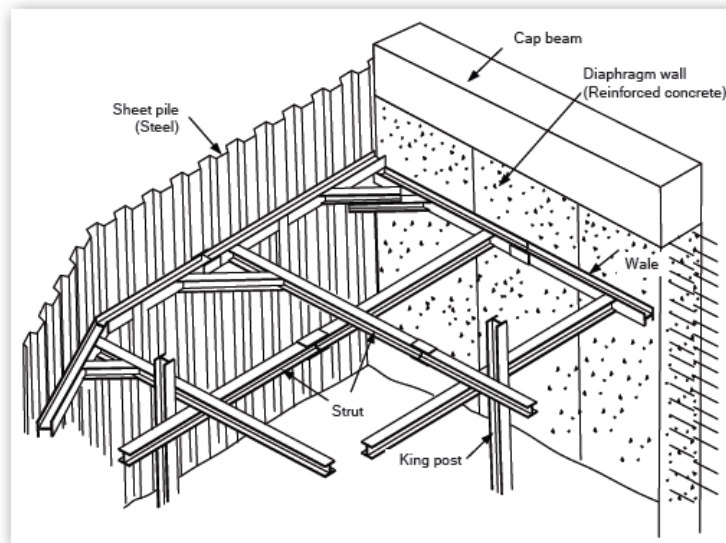

รูปที่ 4-1 โครงสร้างป้องกันดิน (Steel Sheet Pile)

ที่มา : Civilclub.2010.ระบบโครงสร้างป้องกันดินสำหรับงานฐานรากและโครงสร้างใต้ดินแบบ Steel Sheet Pile (ออนไลน์) สืบค้นจาก www.civilclub.net/งานโครงสร้างป้องกันดินสำหรับงานฐานรากและงานโครงสร้างใต้ดินแบบ Steel Sheet Pile.html [6 ธันวาคม 2560]

ขั้นตอนในการก่อสร้างโครงสร้างป้องกันดิน

1. ต้องสำรวจหาข้อมูลว่าบริเวณใต้ดินนั้นๆ มีระบบสาธารณูปโภคอยู่หรือไม่ เช่น ท่อไฟฟ้า ท่อประปา ท่อโทรศัพท์ ถ้ามีก็ต้องทำการย้ายออกให้พ้นจากพื้นที่ที่ก่อสร้าง เพื่อป้องกันความเสียหายที่จะเกิดขึ้น
2. เลือกเครื่องมือให้เหมาะสมกับงาน เช่น เครื่องตอกและถอนแผ่นเหล็กพืด (Sheet Pile) เครื่องขุดดิน รถบรรทุก ฯลฯ
3. วางแนวการตอกแผ่นเหล็กพืด (Sheet Pile) ตามแนวที่กำหนดโดยต้องเว้นแนวห่างจากขอบฐานราก หรือโครงสร้างใต้ดินประมาณ 1.00 เมตร หรือตามความเหมาะสมในการทำงาน
4. ปักแผ่นเหล็กพืด (Sheet Pile) ตามแนวที่วางไว้ให้ได้แนวและระดับที่ต้องการ
5. ตอกเสาเหล็กหลัก (Kingpost) ตามตำแหน่งที่กำหนดให้ได้แนวและระดับที่ต้องการ
6. นำเหล็กค้ำยัน (Strut) และเหล็กค้ำยันรอบ (Wale) วางตามแนวที่กำหนด และทำการเชื่อมติดกับเสาเหล็กหลัก (Kingpost) และแผ่นเหล็กพืด (Sheet Pile)
7. นำคอนกรีตเติม (fill) ลงในรอยต่อช่องระหว่างเหล็กค้ำยัน (Strut) กับเหล็กค้ำยันรอบ (Wale) และแผ่นเหล็กพืด (Sheet Pile) กับเหล็กค้ำยันรอบ (Wale) เพื่อเสริมความแข็งแรง จุดต่อให้มากขึ้น
8. ขุดดินชั้นแรกออกให้อยู่ในระดับที่สามารถติดตั้งเหล็กค้ำยัน (Strut) และเหล็กค้ำยันรอบ (Wale) ชั้นต่อไปได้ (ถ้ามีระบบค้ำยันหลายชั้น และทำตามขั้นตอนที่ 7 อีกครั้ง)

9. ขุดดินถึงระดับที่ต้องการ

10. เทคอนกรีตที่กันหลุมเต็มพื้นที่ เพื่อเป็นค้ำยันด้านล่างอีกชั้นหนึ่ง และเพื่อความสะดวกในการทำงาน และมีเสถียรภาพในการป้องกันดิน

11. ดำเนินการโครงสร้างใต้ดินที่ต้องการ (ถึงเก็บน้ำใต้ดิน, ถึงบำบัดน้ำเสีย, ฐานราก, อื่นๆ)

12. เมื่อโครงสร้างใต้ดินแล้วเสร็จ ทำการถมทรายระหว่างโครงสร้างใต้ดิน กับแผ่นเหล็กพืด (Sheet Pile) โดยถมเป็นชั้นๆ พร้อมทั้งสเปรย์น้ำเพื่อให้เกิดการอัดแน่นของชั้นทรายจนเต็มพื้นที่ ก่อนการรื้อถอนเหล็กค้ำยัน (Strut) และแผ่นเหล็กพืด (Sheet Pile) เพื่อไม่ให้ดินเกิดการเคลื่อนตัวของชั้นดินในขณะการรื้อถอน

อย่างไรก็ตาม โครงการจะวางแผนการขุดดินเป็นขั้นตอนและทำฐานรากเป็นแต่ละพื้นที่ไป ทั้งนี้จะมีวิศวกรผู้เชี่ยวชาญควบคุมงานตลอดช่วงเวลาก่อสร้างอาคาร ดังนั้น ผลกระทบต่อทรัพยากรดินจึงอยู่ในระดับต่ำ

2) การเกิดดินถล่ม

พื้นที่โครงการเป็นพื้นที่ราบ ในช่วงก่อสร้างจะมีการปรับสภาพพื้นที่ เพื่อดำเนินการก่อสร้างฐานรากและสาธารณูปโภค ซึ่งจำกัดเฉพาะพื้นที่ที่จะดำเนินโครงการเท่านั้น พื้นที่บางส่วนก็ยังคงสภาพเดิมไว้ให้มากที่สุด และจากรูปที่ 3-4 แผนที่อ่อนไหวต่อการเกิดดินถล่ม จังหวัดภูเก็ต พบว่าบริเวณพื้นที่ตั้งโครงการไม่ได้ตั้งอยู่บนพื้นที่อ่อนไหวต่อการเกิดดินถล่มแต่อย่างใด อย่างไรก็ตาม ใน การก่อสร้างโครงการจะจัดให้มีวิศวกรผู้เชี่ยวชาญดูแล และควบคุมการก่อสร้างตลอดระยะเวลาการก่อสร้างโครงการ ดังนั้น ผลกระทบต่อการเกิดดินถล่มจึงอยู่ในระดับต่ำ

4.1.1.3 ธรณีวิทยา และการเกิดแผ่นดินไหว

จากแผนที่ธรณีวิทยาประเทศไทย (กรมทรัพยากรธรณี, 2556) พบว่า บริเวณพื้นที่โครงการมีลักษณะทางธรณีวิทยาเป็นบริเวณสะสมตัวของตะกอนจากการทำเหมือง (Mine perturbation zone)

จากสถานการณ์แผ่นดินไหวในจังหวัดภูเก็ต เมื่อวันที่ 16 เมษายน 2555 ซึ่งเป็นผลสืบเนื่องมาจากการเกิดแผ่นดินไหวขนาด 8.6 และ 8.2 ริกเตอร์ ทางตอนเหนือของเกาะสุมาตรา ประเทศอินโดนีเซีย เมื่อวันที่ 11 เมษายน 2555 ทำให้เกิดการส่งถ่ายแรงสั่นสะเทือน และเป็นตัวกระตุ้นให้แขนงของรอยเลื่อนคลองมะรุ่ยเกิดการเคลื่อนตัวและเกิดแผ่นดินไหวขนาด 4.3 ริกเตอร์ ในจังหวัดภูเก็ต หลังจากนั้นก็มีแผ่นดินไหวตามหรือเกิดอาฟเตอร์ช็อก ในบริเวณใกล้เคียงกันประมาณ 30 ครั้ง รู้สึกได้ประมาณ 4 ครั้ง และผลจากการเกิดแผ่นดินไหวดังกล่าว ส่งผลให้บ้านเรือนประชาชนในพื้นที่บ้านลิพอน-บางขาม หมู่ที่ 2 ตำบลศรีสุนทร อำเภอถลาง เสียหายเล็กน้อยกว่า 200 หลังคาเรือน ตำบลปากคอก อำเภอถลาง เสียหาย 10 หลังคาเรือน อาคารส่วนใหญ่เป็นบ้านปูนก่ออิฐชั้นเดียว ขณะที่เขื่อนบางเหนียวดำ ซึ่งตั้งอยู่ในพื้นที่ หมู่ที่ 7 ตำบลศรีสุนทร จากการตรวจสอบไม่ได้รับความเสียหายแต่อย่างใด (สำนักธรณีวิทยาสังแวดล้อม กรมทรัพยากรธรณี, 2555) จากแผนที่แสดงการประเมินความรุนแรงแผ่นดินไหวในจังหวัดภูเก็ต พบว่า พื้นที่โครงการอยู่ในระดับ IV ประชาชนส่วนใหญ่รู้สึกได้ และเมื่อเปรียบเทียบกับขนาดแผ่นดินไหว มาตราวัดรุนแรงแผ่นดินไหวของเมอร์คัลลีที่ปรับปรุงแล้ว พบว่า ถ้าเกิดในเวลากลางวัน ผู้ที่อยู่ในอาคารจะรู้สึกได้แต่ผู้ที่ยอยู่นอกอาคาร มีผู้รู้สึกว่าการเกิดแผ่นดินไหวน้อยคน ถ้าเป็นตอนกลางคืนผู้ที่นอนหลับอยู่จะตกใจตื่น ถ้วยชามจะขยับหน้าต่าง

ประตู จะสั้น ฝาผนังจะมีเสียงลั่น มีความรู้สึกคล้ายๆ กับรถยนต์บรรทุกของหนัก ชนอาคาร รถยนต์ที่จอดอยู่สั้นไหวสะเทือนได้ชัดเจน (กรมทรัพยากรธรณี, 2555)

สำหรับเขตรอยเลื่อนที่มีพลังของประเทศไทยมี 3 แนว ตามทิศทางการวางตัวและการเคลื่อนที่ คือ กลุ่มรอยเลื่อนที่วางตัวในแนวทิศตะวันออกเฉียงเหนือ-ตะวันตกเฉียงใต้ กลุ่มรอยเลื่อนที่วางตัวในแนวทิศตะวันตกเฉียงเหนือ-ตะวันออกเฉียงใต้ และกลุ่มรอยเลื่อนที่วางตัวอยู่ในทิศเหนือ-ใต้ ซึ่งบริเวณโครงการไม่ได้อยู่ในบริเวณรอยเลื่อนแต่อย่างใด โดยอยู่ห่างจากแนวรอยเลื่อนที่ใกล้ที่สุดคือ รอยเลื่อนคลองมะรุ่ย ซึ่งเป็นรอยเลื่อนที่วางตัวอยู่ในเขตจังหวัดสุราษฎร์ธานี กระบี่ และพังงา เป็นระยะทางประมาณ 12.30 กิโลเมตร และอยู่ห่างจากตำแหน่งจุดศูนย์กลางแผ่นดินไหวที่อำเภอถลาง จังหวัดภูเก็ต ประมาณ 12.50 กิโลเมตร อย่างไรก็ตาม เขตรอยเลื่อนที่สำคัญเกี่ยวกับการเกิดแผ่นดินไหวและมีผลกระทบต่อประเทศไทย ได้แก่ กลุ่มรอยเลื่อนสะแกง และกลุ่มรอยเลื่อนพานหลวง รอยเลื่อนทั้งสองนี้มีแนวแยกต่อเนื่องมาทางตะวันตกของประเทศไทยไล่จากทางตอนบนลงมาตอนล่าง อันได้แก่ กลุ่มรอยเลื่อนเมย กลุ่มรอยเลื่อนศรีสวัสดิ์ และกลุ่มรอยเลื่อนเจดีย์สามองค์ ในเขตภาคเหนือของประเทศไทยมีกลุ่มรอยเลื่อนแม่ทา กลุ่มรอยเลื่อนเถิน และกลุ่มรอยเลื่อนแม่จัน ซึ่งยังคงมีการเคลื่อนไหวอยู่ และกลุ่มรอยเลื่อนอุตรดิตถ์ เป็นต้น ดังนั้น ผลกระทบจึงอยู่ในระดับต่ำ

4.1.1.4 สภาพภูมิอากาศ อุณหภูมิวิทยา และคุณภาพอากาศ

ผลกระทบที่เกิดขึ้นต่อคุณภาพอากาศโดยรอบพื้นที่โครงการในระยะก่อสร้างส่วนใหญ่ เกิดจากการฟุ้งกระจายของฝุ่นละอองจากกิจกรรมการก่อสร้าง และบางส่วนเกิดจากมลพิษจากยานพาหนะที่ขนส่งวัสดุอุปกรณ์ ซึ่งมีรายละเอียดดังนี้

1) มลพิษทางอากาศจากกิจกรรมการก่อสร้างอาคาร

การปรับแต่งพื้นที่ และการก่อสร้างตัวอาคาร อาจทำให้เกิดการฟุ้งกระจายของฝุ่นละอองส่งผลกระทบต่อด้านความเดือดร้อนรำคาญต่อชุมชนข้างเคียง บริษัทที่ปรึกษาได้พิจารณาประเมินผลกระทบของฝุ่นละอองรวม (TSP) และฝุ่นละอองขนาดเล็ก (PM10) มีรายละเอียดดังนี้

1.1 ประเมินผลกระทบของฝุ่นละอองรวม (TSP) ที่เกิดจากกิจกรรมการก่อสร้าง โดยใช้แบบจำลอง Box Model ของ John G Rau and David C.Wooten, 1996 ดังสมการ

$$C \text{ (mg/m}^3\text{)} = \frac{Q \text{ (mg/s)}}{D \text{ (m)} \times W \text{ (m/s)} \times M \text{ (m)}}$$

กำหนดให้ C = ความเข้มข้นของฝุ่นที่เกิดขึ้น (มิลลิกรัม/ลูกบาศก์เมตร)

Q	=	ปริมาณฝุ่นที่เกิดขึ้น (Emissions) (มิลลิกรัม/วินาที) มีค่าดัชนีการระเหย (Precipitation Evaporation Index) ประมาณร้อยละ 50 ซึ่งจะทำให้กิจกรรมการก่อสร้างบนพื้นที่เกิดการฟุ้งกระจายของฝุ่นละอองเข้าสู่บรรยากาศประมาณ 1.2 ตัน/พื้นที่ก่อสร้าง 1 เอเคอร์ (2.53 ไร่)/เดือน หรือ 4.0×10^7 มิลลิกรัม/เอเคอร์/วัน สำหรับค่าฝุ่นละอองรวม (TSP) และประมาณ 0.11 ตัน/พื้นที่ก่อสร้าง 1 เอเคอร์ (2.53 ไร่)/เดือน หรือ 0.33×10^7 มิลลิกรัม/เอเคอร์/วัน สำหรับค่าฝุ่นละอองขนาดเล็ก (PM10) (US. EPA.,1977)
D	=	ความกว้างของพื้นที่ (ระยะทางตั้งฉากกับทิศทางลม) ของโครงการเท่ากับ 73.94 เมตร (กรณีลมที่พัดมาจากทิศตะวันตก)
W	=	ความเร็วลม จากสถิติภูมิอากาศ ในคาบ 30 ปี สถานีอุตุนิยมวิทยาภูเก็ต พบว่ามีค่าเท่ากับ 2.0 knot หรือ 1.03 m/s (1 knot = 0.5144 m/s)
M	=	Mixing Height เป็นสภาพคงตัวของอากาศ เพื่อศึกษา การฟุ้งกระจายของสารมลพิษทางอากาศจากแหล่งกำเนิดมีค่า เท่ากับ 1,441.91 เมตร

ตารางที่ 4-2 แสดงค่าสูงสุดและค่าเฉลี่ยของ Mixing Height ในแต่ละเดือน

เดือน	ค่าสูงสุด Mixing Height (เมตร)
มกราคม	1,450
กุมภาพันธ์	1,600
มีนาคม	1,455
เมษายน	1,324
พฤษภาคม	1,248
มิถุนายน	1,600
กรกฎาคม	1,457
สิงหาคม	1,370
กันยายน	1,434
ตุลาคม	1,481
พฤศจิกายน	-
ธันวาคม	-
เฉลี่ยตลอดปี	1,441.91

หมายเหตุ : สถานีตรวจวัดภูเขาเกิด กรมอุตุนิยมวิทยา, 2556

พื้นที่ก่อสร้างของโครงการฯ ประมาณ 8.239 ไร่ หรือ 3.26 เอเคอร์

การประเมินปริมาณฝุ่นละอองรวม (TSP) จากการก่อสร้าง

$$\begin{aligned}
 Q &= 4.0 \times 10^7 \quad \text{มิลลิกรัม/เอเคอร์/วัน} \\
 &= 4.0 \times 10^7 \times 3.26 / 24 \\
 &= 5,433,333.33 \quad \text{มิลลิกรัม/ชั่วโมง} \\
 &= 1,509.26 \quad \text{มิลลิกรัม/วินาที}
 \end{aligned}$$

ปริมาณฝุ่นละอองรวม (TSP) ที่เกิดขึ้น

$$\begin{aligned}
 C &= 1,509.26 / (73.94 \times 1.03 \times 1,441.91) \\
 &= 0.0137 \quad \text{มิลลิกรัม/ลูกบาศก์เมตร}
 \end{aligned}$$

ดังนั้น สรุปได้ว่ากิจกรรมการก่อสร้างอาคารโครงการจะก่อให้เกิดการฟุ้งกระจายของฝุ่นละอองรวม (TSP) เพิ่มขึ้นประมาณ 0.0137 มิลลิกรัม/ลูกบาศก์เมตร

จากการคำนวณ ปริมาณความเข้มข้นของฝุ่นละอองรวม (TSP) ที่เกิดขึ้นจากกิจกรรมการก่อสร้างอาคารของโครงการ มีค่าเท่ากับ 0.0137 มิลลิกรัม/ลูกบาศก์เมตร เมื่อนำไปรวมกับปริมาณฝุ่นละอองรวม (TSP) ที่เกิดขึ้นจริงในปัจจุบันบริเวณพื้นที่โครงการ ระหว่างวันที่ 29 กันยายน - 2 ตุลาคม พ.ศ. 2565 จะได้ค่าเพิ่มขึ้นในอนาคตในช่วงก่อสร้างโครงการ โดยปริมาณฝุ่นละอองรวม (TSP) สูงสุดเท่ากับ 0.022 มิลลิกรัม/ลูกบาศก์เมตร (บริษัท เอ็นไวรอนเมนท์ รีเสิร์ช แอนด์ เทคโนโลยี จำกัด, กันยายน-ตุลาคม 2565)

ดังนั้น ปริมาณความเข้มข้นของฝุ่นละอองรวม (TSP) ที่เกิดขึ้นจากกิจกรรมการก่อสร้างของโครงการ

$$= 0.0137 + 0.022$$

$$= 0.0357 \quad \text{มิลลิกรัม/ลูกบาศก์เมตร}$$

จากการคำนวณ กิจกรรมการก่อสร้างอาคารของโครงการจะทำให้ฝุ่นละอองรวม (TSP) พุ้งกระจายในพื้นที่ประมาณ 0.0357 มิลลิกรัม/ลูกบาศก์เมตร ซึ่งปริมาณฝุ่นละอองรวม (TSP) ที่เกิดขึ้นดังกล่าวมีค่าอยู่ในเกณฑ์มาตรฐาน (ค่ามาตรฐานฝุ่นละอองรวม (TSP) เฉลี่ย 24 ชั่วโมง เท่ากับ 0.330 มิลลิกรัม/ลูกบาศก์เมตร ตามประกาศคณะกรรมการสิ่งแวดล้อมแห่งชาติ ฉบับที่ 24 พ.ศ. 2547)

1.2 ประเมินผลกระทบของฝุ่นละอองขนาดเล็ก (PM10)

การประเมินปริมาณฝุ่นละอองขนาดเล็ก (PM10) จากการก่อสร้าง

$$Q = 0.33 \times 10^7 \quad \text{มิลลิกรัม/เอเคอร์/วัน}$$

$$= 0.33 \times 10^7 \times 3.26 / 24$$

$$= 448,250 \quad \text{มิลลิกรัม/ชั่วโมง}$$

$$= 124.51 \quad \text{มิลลิกรัม/วินาที}$$

ปริมาณฝุ่นละอองขนาดเล็ก (PM10) ที่เกิดขึ้น

$$C = 124.51 / (73.94 \times 1.03 \times 1,441.91)$$

$$= 0.00113 \quad \text{มิลลิกรัม/ลูกบาศก์เมตร}$$

ดังนั้น สรุปได้ว่ากิจกรรมการก่อสร้างอาคารโครงการจะก่อให้เกิดการฟุ้งกระจายของฝุ่นละอองขนาดเล็ก (PM10) เพิ่มขึ้นประมาณ 0.00113 มิลลิกรัม/ลูกบาศก์เมตร

จากการคำนวณ ปริมาณความเข้มข้นของฝุ่นละอองขนาดเล็ก (PM10) ที่เกิดขึ้นจากกิจกรรมการก่อสร้างอาคารของโครงการ มีค่าเท่ากับ 0.00113 มิลลิกรัม/ลูกบาศก์เมตร เมื่อนำไปรวมกับปริมาณฝุ่นละอองขนาดเล็ก (PM10) ที่เกิดขึ้นจริงในปัจจุบัน พิจารณาจากจุดตรวจวัดบริเวณพื้นที่โครงการ ระหว่างวันที่ 29 กันยายน - 2 ตุลาคม พ.ศ. 2565 บริเวณจุดตรวจวัดดังกล่าวมีปริมาณฝุ่นละอองขนาดเล็ก (PM10) สูงสุด 0.014 มิลลิกรัม/ลูกบาศก์เมตร (บริษัท เอ็นไวรอนเมนท์ รีเสิร์ช แอนด์ เทคโนโลยี จำกัด, กันยายน-ตุลาคม 2565)

ดังนั้น ปริมาณความเข้มข้นของฝุ่นละอองขนาดเล็ก (PM10) ที่เกิดขึ้นจากกิจกรรมการก่อสร้าง

$$= 0.00113 + 0.014$$

$$= 0.01513 \quad \text{มิลลิกรัม/ลูกบาศก์เมตร}$$

จากการคำนวณ กิจกรรมการก่อสร้างอาคารของโครงการจะทำให้ฝุ่นละอองขนาดเล็ก (PM10) พุ้งกระจายในพื้นที่ประมาณ 0.01513 มิลลิกรัม/ลูกบาศก์เมตร ซึ่งปริมาณฝุ่นละอองขนาดเล็ก (PM10) ที่เกิดขึ้นดังกล่าวมีค่าอยู่ในเกณฑ์มาตรฐาน (ค่ามาตรฐานฝุ่นละอองขนาดเล็ก (PM10) เฉลี่ย 24 ชั่วโมง เท่ากับ 0.120 มิลลิกรัม/ลูกบาศก์เมตร ตามประกาศคณะกรรมการสิ่งแวดล้อมแห่งชาติ ฉบับที่ 24 พ.ศ. 2538)

2) มลพิษทางอากาศจากยานพาหนะและการทำงานของเครื่องจักรกล

การทำงานของเครื่องจักร และยานพาหนะที่ใช้ในการขนส่งวัสดุทำให้เกิดการระบายมลสารทางอากาศจากการเผาไหม้เชื้อเพลิง เช่น ฝุ่นละออง และก๊าซคาร์บอนมอนอกไซด์ (CO) ทั้งนี้ การพิจารณาระดับของผลกระทบ ประเมินได้จากความเข้มข้นและปริมาณฝุ่นละอองที่เกิดขึ้นจากการก่อสร้าง โดยใช้ข้อมูลจาก U.S.EPA. ในการคำนวณดังนี้

ตารางที่ 4-3 Emission Factor อัตราการระบายสารมลพิษจากยานพาหนะประเภทต่าง ๆ

ประเภท ยานพาหนะ	อัตราการระบายสารมลพิษ (กรัม/กิโลเมตร/วัน)				
	PM10	CO	NO ₂	SO ₂	HC
เบนซิน	0.005 ^{/3}	5.745 ^{/1}	1.450 ^{/1}	0.182 ^{/2}	1.535 ^{/1}
ดีเซลเล็ก	0.398 ^{/1}	2.177 ^{/1}	4.116 ^{/1}	0.117 ^{/2}	0.984 ^{/1}
ดีเซลใหญ่	1.855 ^{/1}	11.887 ^{/1}	28.478 ^{/1}	0.534 ^{/2}	3.074 ^{/1}
จักรยายนต์	0.150 ^{/3}	5.868 ^{/1}	0.051 ^{/1}	0.041 ^{/2}	8.552 ^{/1}

หมายเหตุ ^{/1} คือ ค่าจากการทำ CVS สำหรับเครื่องยนต์ดีเซลขนาดเล็ก และเครื่องยนต์ดีเซลขนาดใหญ่

^{/2} คือ คำนวณจากปริมาณองค์ประกอบกำมะถันในน้ำมันเชื้อเพลิง

^{/3} คือ จากรายงาน PM Abatement Strategy for Bangkok Metropolitan Area, กันยายน 2541

ที่มา : กรมควบคุมมลพิษ, 2543

จากอัตราการระบายมลสารจากอุปกรณ์การก่อสร้างข้างต้น สามารถคำนวณหาความเข้มข้นของมลสารต่าง ๆ ที่เกิดขึ้น โดยใช้สมการดังนี้

$$C \text{ (mg/m}^3\text{)} = \frac{Q \text{ (mg/s)}}{D \text{ (m)} \times W \text{ (m/s)} \times M \text{ (m)}}$$

กำหนดให้ C = ความเข้มข้นของมลสารที่เกิดขึ้น (มิลลิกรัม/ลูกบาศก์เมตร)
Q = อัตราการปล่อยมลสาร (มิลลิกรัม/วินาที) สมประสิทธิ์ตัวคูณของการปล่อยมลพิษ x ระยะทางวิ่งภายใน โครงการ x จำนวนรถ

D	=	ความกว้างของพื้นที่ (ระยะทางตั้งฉากกับทิศทางลม) ของโครงการเท่ากับ 73.94 เมตร (กรณีลมที่พัดมาจากทิศตะวันตก)
W	=	ความเร็วลม จากสถิติภูมิอากาศ ในคาบ 30 ปี สถานีอุตุนิยมวิทยาภูเก็ต พบว่ามีค่าเท่ากับ 2.0 knot หรือ 1.03 m/s (1 knot = 0.5144 m/s)
M	=	Mixing Height เป็นสภาพคงตัวของอากาศ เพื่อศึกษาการฟุ้งกระจายของสารมลพิษทางอากาศจากแหล่งกำเนิดมีค่า เท่ากับ 1,441.91 เมตร

กำหนดให้ ระยะทางที่วิ่งเข้าสู่พื้นที่โครงการในพื้นที่โครงการ = 0.53 กิโลเมตร

จำนวนรถยนต์ที่วิ่งในโครงการเป็นรถขนส่งแรงงาน จำนวน 3 คัน และรถขนส่งวัสดุอุปกรณ์ก่อสร้าง จำนวน 12 คัน รวมทั้งหมดจำนวน 15 คัน และรถทุกคันวิ่งเข้ามาในพื้นที่โครงการใน 1 ชั่วโมง

หมายเหตุ : 1. ดีเซลเล็ก ได้แก่ รถขนส่งแรงงาน จำนวน 3 คัน
2. ดีเซลใหญ่ ได้แก่ รถขนส่งวัสดุอุปกรณ์ก่อสร้าง 6 ล้อ 8 ล้อ และ 10 ล้อ จำนวน 12 คัน

โดยสามารถคำนวณหาปริมาณความเข้มข้นของสารมลพิษของโครงการ ได้ดังนี้

(1) ฝุ่นละอองขนาดเล็ก (PM10)

$Q_{\text{ดีเซลเล็ก}}$	=	$0.398 \times 1,000 \times 0.53 \times 3$	
	=	632.82	มิลลิกรัม/ชั่วโมง
	=	0.176	มิลลิกรัม/วินาที
$C_{\text{ดีเซลเล็ก}}$	=	$0.176 / (73.94 \times 1.03 \times 1,441.91)$	
	=	0.0000016	มิลลิกรัม/ลูกบาศก์เมตร

ปริมาณความเข้มข้นของฝุ่นละอองขนาดเล็ก (PM10) ที่เกิดขึ้นจากท่อไอเสียรถขนส่งดีเซลเล็กของโครงการ มีค่าเท่ากับ 0.0000016 มิลลิกรัม/ลูกบาศก์เมตร

$Q_{\text{ดีเซลใหญ่}}$	=	$1.855 \times 1,000 \times 0.53 \times 12$	
	=	11,797.80	มิลลิกรัม/ชั่วโมง
	=	3.277	มิลลิกรัม/วินาที
$C_{\text{ดีเซลใหญ่}}$	=	$3.277 / (73.94 \times 1.03 \times 1,441.91)$	

$$= 0.0000298 \quad \text{มิลลิกรัม/ลูกบาศก์เมตร}$$

ปริมาณความเข้มข้นของฝุ่นละอองขนาดเล็ก (PM10) ที่เกิดขึ้นจากท่อไอเสียรถยนต์ของโครงการ มีค่าเท่ากับ 0.0000298 มิลลิกรัม/ลูกบาศก์เมตร

$$\begin{aligned} C &= C_{\text{ดีเซลเล็ก}} + C_{\text{ดีเซลใหญ่}} \\ &= 0.0000016 + 0.0000298 \\ &= 0.0000314 \quad \text{มิลลิกรัม/ลูกบาศก์เมตร} \end{aligned}$$

จากการคำนวณ ปริมาณความเข้มข้นของฝุ่นละอองขนาดเล็ก (PM10) ที่เกิดขึ้นจากท่อไอเสียรถยนต์ของโครงการ มีค่าเท่ากับ 0.0000314 มิลลิกรัม/ลูกบาศก์เมตร เมื่อนำไปรวมกับปริมาณฝุ่นละอองขนาดเล็ก (PM10) ที่เกิดขึ้นจริงในปัจจุบัน พิจารณาจากจุดตรวจวัดบริเวณพื้นที่โครงการ จะได้ค่าเพิ่มขึ้นในอนาคตในช่วงก่อสร้างโครงการ โดยปริมาณฝุ่นละอองขนาดเล็ก (PM10) บริเวณพื้นที่โครงการ ระหว่างวันที่ 29 กันยายน - 2 ตุลาคม พ.ศ.2565 บริเวณจุดตรวจวัดดังกล่าวมีปริมาณฝุ่นละอองขนาดเล็ก (PM10) สูงสุด 0.014 มิลลิกรัม/ลูกบาศก์เมตร (บริษัท เอ็นไวรอนเม้นท์ รีเสิร์ช แอนด์ เทคโนโลยี จำกัด, กันยายน-ตุลาคม 2565)

ดังนั้น ปริมาณฝุ่นละอองขนาดเล็ก (PM10) ที่เกิดขึ้นจากท่อไอเสียรถยนต์ของโครงการ

$$\begin{aligned} &= 0.0000314 + 0.014 \\ &= 0.0140314 \quad \text{มิลลิกรัม/ลูกบาศก์เมตร} \end{aligned}$$

จากการคำนวณ ท่อไอเสียรถยนต์ของโครงการจะทำให้ฝุ่นละอองขนาดเล็ก (PM10) พุ้งกระจายในพื้นที่ประมาณ 0.0140314 มิลลิกรัม/ลูกบาศก์เมตร ซึ่งปริมาณฝุ่นละอองขนาดเล็ก (PM10) ที่เกิดขึ้นดังกล่าวมีค่าอยู่ในเกณฑ์มาตรฐาน (ค่ามาตรฐานฝุ่นละอองขนาดเล็ก (PM10) เฉลี่ย 24 ชั่วโมง เท่ากับ 0.120 มิลลิกรัม/ลูกบาศก์เมตร ตามประกาศคณะกรรมการสิ่งแวดล้อมแห่งชาติ ฉบับที่ 24 พ.ศ. 2538)

(2) ก๊าซคาร์บอนมอนอกไซด์ (CO)

$$\begin{aligned} Q_{\text{ดีเซลเล็ก}} &= 2.177 \times 1,000 \times 0.53 \times 3 \\ &= 3,461.43 \quad \text{มิลลิกรัม/ชั่วโมง} \\ &= 0.962 \quad \text{มิลลิกรัม/วินาที} \\ C_{\text{ดีเซลเล็ก}} &= 0.962 / (73.94 \times 1.03 \times 1,441.91) \\ &= 0.00000876 \quad \text{มิลลิกรัม/ลูกบาศก์เมตร} \end{aligned}$$

ปริมาณความเข้มข้นของก๊าซคาร์บอนมอนนอกไซด์ (CO) ที่เกิดขึ้นจากท่อไอเสียรถยนต์นั่งดีเซลเล็กของโครงการ มีค่าเท่ากับ 0.00000876 มิลลิกรัม/ลูกบาศก์เมตร

$$\begin{aligned} Q_{\text{ดีเซลใหญ่}} &= 11.887 \times 1,000 \times 0.53 \times 12 \\ &= 75,601.32 \quad \text{มิลลิกรัม/ชั่วโมง} \\ &= 21.00 \quad \text{มิลลิกรัม/วินาที} \\ C_{\text{ดีเซลใหญ่}} &= 21.00 / (73.94 \times 1.03 \times 1,441.91) \\ &= 0.000191 \quad \text{มิลลิกรัม/ลูกบาศก์เมตร} \end{aligned}$$

ปริมาณความเข้มข้นของก๊าซคาร์บอนมอนนอกไซด์ (CO) ที่เกิดขึ้นจากท่อไอเสียรถยนต์นั่งดีเซลใหญ่ของโครงการ มีค่าเท่ากับ 0.000191 มิลลิกรัม/ลูกบาศก์เมตร

$$\begin{aligned} C &= C_{\text{ดีเซลเล็ก}} + C_{\text{ดีเซลใหญ่}} \\ &= 0.00000876 + 0.000191 \\ &= 0.00019976 \quad \text{มิลลิกรัม/ลูกบาศก์เมตร} \end{aligned}$$

จากการคำนวณ ปริมาณความเข้มข้นของก๊าซคาร์บอนมอนนอกไซด์ (CO) ที่เกิดขึ้นจากท่อไอเสียรถยนต์นั่งของโครงการ มีค่าเท่ากับ 0.00019976 มิลลิกรัม/ลูกบาศก์เมตร เมื่อนำไปรวมกับปริมาณก๊าซคาร์บอนมอนนอกไซด์ (CO) ที่เกิดขึ้นจริงในปัจจุบัน จะได้ค่าเพิ่มขึ้นในอนาคตในช่วงก่อสร้างโครงการ โดยปริมาณก๊าซคาร์บอนมอนนอกไซด์ (CO) บริเวณพื้นที่โครงการ ระหว่างวันที่ 29 - 30 กันยายน พ.ศ.2565 มีปริมาณก๊าซคาร์บอนมอนนอกไซด์ (CO) เท่ากับ 0.60 มิลลิกรัม/ลูกบาศก์เมตร (บริษัท เอ็นไวรอนเมนต์ รีเสิร์ช แอนด์ เทคโนโลยี จำกัด, กันยายน 2565)

ดังนั้น ปริมาณก๊าซคาร์บอนมอนนอกไซด์ (CO) ที่เกิดขึ้นจากท่อไอเสียรถยนต์นั่งของโครงการ

$$\begin{aligned} &= 0.00019976 + 0.60 \\ &= 0.60019976 \quad \text{มิลลิกรัม/ลูกบาศก์เมตร} \end{aligned}$$

จากการคำนวณท่อไอเสียรถยนต์นั่งของโครงการจะทำให้ก๊าซคาร์บอนมอนนอกไซด์ (CO) พุ้งกระจายในพื้นที่ 0.60019976 มิลลิกรัม/ลูกบาศก์เมตร ซึ่งปริมาณก๊าซคาร์บอนมอนนอกไซด์ (CO) ที่เกิดขึ้นดังกล่าวมีค่าอยู่ในเกณฑ์มาตรฐาน (ค่ามาตรฐานก๊าซคาร์บอนมอนนอกไซด์ (CO)เฉลี่ย 1 ชั่วโมง ไม่เกิน 34.2 มิลลิกรัม/ลูกบาศก์เมตร ตามประกาศคณะกรรมการสิ่งแวดล้อมแห่งชาติ ฉบับที่ 10 พ.ศ. 2538)

**ตารางที่ 4-4 ค่าความเข้มข้นของมลพิษจากกิจกรรมการก่อสร้างและจากท่อไอเสียรถยนต์
เปรียบเทียบกับมาตรฐาน**

มลพิษ	ความเข้มข้นของ มลพิษที่เกิดขึ้น ในปัจจุบัน*** (มก./ลบ.ม.)	ความเข้มข้นของ มลพิษจาก การคำนวณ (มก./ลบ.ม.)	ความเข้มข้นสาร มลพิษคาดว่าจะ เกิดขึ้นในอนาคต (มก./ลบ.ม.)	ค่ามาตรฐาน (มก./ลบ.ม.)
ฝุ่นละอองรวม (TSP) **	0.022	0.0137	0.0357	ไม่เกิน 0.330 ^{/1,2}
ฝุ่นละอองขนาดเล็ก (PM10) **	0.014	0.0011614	0.0151614	ไม่เกิน 0.120 ^{/1,2}
ก๊าซคาร์บอนมอนนอกไซด์ (CO) *	0.60	0.00019976	0.60019976	ไม่เกิน 34.2 ^{/1}

หมายเหตุ * ก๊าซคาร์บอนมอนนอกไซด์ คิดที่ค่าเฉลี่ย 1 ชั่วโมง

** ฝุ่นละอองขนาดเล็กกว่า 10 ไมครอน คิดที่ค่าเฉลี่ย 24 ชั่วโมง

/1 ค่ามาตรฐานตามประกาศคณะกรรมการสิ่งแวดล้อมแห่งชาติ ฉบับที่ 10 (พ.ศ.2538) เรื่อง กำหนดมาตรฐานคุณภาพอากาศในบรรยากาศโดยทั่วไป

/2 ค่ามาตรฐานตามประกาศคณะกรรมการสิ่งแวดล้อมแห่งชาติ ฉบับที่ 24 (พ.ศ. 2547) เรื่อง กำหนดมาตรฐานคุณภาพอากาศในบรรยากาศโดยทั่วไป

ที่มา : *** บริษัท เอ็นไวรอนเม้นท์ รีเสิร์ช แอนด์ เทคโนโลยี จำกัด, กันยายน-ตุลาคม 2565

จากการคำนวณพบว่า ความเข้มข้นของมลพิษจากกิจกรรมการก่อสร้างและจากเครื่องจักรและยานพาหนะที่ใช้ในช่วงก่อสร้างมีค่าต่ำกว่ามาตรฐานที่กำหนดค่อนข้างมาก นอกจากนี้ เครื่องจักรดังกล่าวเมื่อใช้ปฏิบัติงานจะจำกัดเฉพาะภายในพื้นที่ก่อสร้างของโครงการเท่านั้น เกิดเพียงช่วงเวลาสั้นๆ ซึ่งพื้นที่ก่อสร้างจะเป็นพื้นที่เปิดโล่ง สามารถถ่ายเทอากาศได้สะดวก และการทำงานของเครื่องจักรกลไม่ได้ทำงานพร้อมกันทั้งหมด ดังนั้น การก่อสร้างโครงการจึงส่งผลกระทบต่อคุณภาพอากาศอยู่ในระดับปานกลาง

3) การประเมินผลกระทบของฝุ่นละอองที่เกิดจากการก่อสร้าง

การประเมินผลกระทบของฝุ่นละอองที่เกิดจากการก่อสร้าง อ้างอิงจากแนวทางการประเมินความเสี่ยงและการกำหนดมาตรการลดผลกระทบของฝุ่นละอองที่เกิดจากการก่อสร้าง ซึ่งจัดทำโดยคณะกรรมการผู้ชำนาญการพิจารณารายงานการวิเคราะห์ผลกระทบสิ่งแวดล้อมด้านอาคาร การจัดสรรที่ดิน และบริการชุมชน สำนักงานนโยบายและแผนทรัพยากรธรรมชาติและสิ่งแวดล้อม (กันยายน, 2560) โดยจำแนกประเภทของกิจกรรมที่เกิดขึ้นในพื้นที่ก่อสร้างที่อาจก่อให้เกิดฝุ่นละอองแบ่งออกเป็น 4 ประเภท ดังนี้

1. การรื้อถอนสิ่งปลูกสร้าง (Demolition)
2. การปรับเตรียมพื้นที่ (Earthworks)
3. การก่อสร้าง (Construction)
4. การขนส่งวัสดุก่อสร้าง (Trackout)

ทั้งนี้ ภายในโครงการไม่มีการรื้อถอนอาคารแต่อย่างใด

การจำแนกผลกระทบที่อาจเกิดปัญหาจากฝุ่นละออง แบ่งออกได้ดังนี้

1. การรบกวนและความรำคาญที่เกิดจากการตกสะสมของฝุ่นละออง (Dust Soiling)
2. ความเสี่ยงต่อสุขภาพเนื่องจากการหายใจฝุ่นละอองขนาดเล็ก (PM10) (Human Health Impacts)
3. ความเสียหายที่จะเกิดขึ้นกับระบบนิเวศ (Ecological Impacts)

โครงการอาคารชุด ดิซีพีเค พื้นที่ก่อสร้างอยู่ในตำบลกะทู้ อำเภอกะทู้ จังหวัดภูเก็ต เป็นโครงการประเภทอาคารชุด สามารถประเมินผลกระทบของฝุ่นละอองที่เกิดจากการก่อสร้างได้ ดังนี้

1) การพิจารณาความจำเป็นที่ต้องทำการประเมินอย่างละเอียด

- Human Receptor ☒ มีผู้ได้รับผลกระทบภายในระยะ 100 เมตร จากพื้นที่ก่อสร้าง
- Ecological Receptor ☒ พื้นที่โครงการไม่อยู่ติดหาด

มีผู้ได้รับผลกระทบเข้าเกณฑ์ จึงทำการประเมินในข้อ 2 ต่อ

2) การประเมินโอกาสที่จะเกิดผลกระทบที่เกิดจากฝุ่นละออง โดยการจำแนกขนาดของแต่ละกิจกรรมการก่อสร้างออกเป็นของแต่ละกิจกรรม และจำแนกความอ่อนไหวของผู้ได้รับผลกระทบ

2.1) การจำแนกตามขนาดและประเภทของแต่ละกิจกรรม เพื่อนำไปสู่การประเมินศักยภาพของผลกระทบที่จะเกิดขึ้น โดยสามารถจำแนกตามขนาดของแต่ละกิจกรรม แบ่งออกเป็น กิจกรรมขนาดเล็ก กลาง และใหญ่ ดังนี้

กิจกรรมที่มีขนาดใหญ่ คือ กิจกรรมที่ก่อให้เกิดผลกระทบรุนแรงมาก

กิจกรรมที่มีขนาดกลาง คือ กิจกรรมที่ก่อให้เกิดผลกระทบรุนแรงปานกลาง

กิจกรรมที่มีขนาดเล็ก คือ กิจกรรมที่ก่อให้เกิดผลกระทบรุนแรงต่ำ

จากขนาดและประเภทของแต่ละกิจกรรมในโครงการ จะก่อให้เกิดระดับความรุนแรงของการเกิดฝุ่นละออง แสดงดังตารางที่ 4-5

ตารางที่ 4-5 การคาดการณ์ระดับการเกิดฝุ่นจากพื้นที่ก่อสร้าง

กิจกรรม	โครงการ	ระดับความรุนแรงของการเกิดฝุ่นละออง
การเตรียมพื้นที่ (Earthworks)	- ขนาดพื้นที่ก่อสร้าง 13,182.40 ตารางเมตร	สูง
การก่อสร้าง (Construction)	- อาคารทั้งสิ้น จำนวน 8 อาคาร ประกอบด้วย อาคาร คสล. สูง 8 ชั้น จำนวน 3 อาคาร, อาคาร คสล. สูงชั้นเดียว จำนวน 4 อาคาร และอาคารสรวายน้ำ จำนวน 1 สระ - มีพื้นที่ใช้สอยอาคารรวม 31,131.21 ตารางเมตร - มีปริมาตรอาคารคอนกรีตรวม 92,449.40 ลูกบาศก์เมตร	ปานกลาง
การขนส่งวัสดุก่อสร้าง (Trackout)	- มีการขนส่งวัสดุก่อสร้างผ่านถนนวิจิตรสงคราม ประมาณ 15 เที่ยว/วัน	ปานกลาง

2.2) การจำแนกความอ่อนไหวของผู้ได้รับผลกระทบในบริเวณโดยรอบพื้นที่ก่อสร้าง

ขั้นตอนนี้จะระบุถึงความอ่อนไหวของผู้รับผลกระทบในพื้นที่รอบบริเวณก่อสร้าง โดยคำนึงถึงความหนาแน่นของประชากรที่ระยะต่างๆ และความเข้มข้นของปริมาณฝุ่นอนุภาคละเอียด PM10 ที่มีอยู่เดิมในพื้นที่รวมกับที่เกิดจากกิจกรรมการก่อสร้าง โดยใช้หลักเกณฑ์ ต่อไปนี้

1. ความอ่อนไหวจากผลกระทบของการสะสมฝุ่นซึ่งทำให้เกิดความเดือดร้อนรำคาญ
2. ความอ่อนไหวจากผลกระทบต่อสุขภาพจากการหายใจอนุภาคฝุ่นขนาดเล็ก PM10
3. ความอ่อนไหวจากผลกระทบต่อแหล่งระบบนิเวศที่อาจทำให้ระบบนิเวศสูญเสียหน้าที่

การประเมินความเข้มข้นของฝุ่นละอองจากการก่อสร้างโครงการ แสดงดังตารางที่ 4-6 การจัดจำแนกกลุ่มอ่อนไหวต่อการได้รับผลกระทบ แสดงดังตารางที่ 4-7 การประเมินระดับความอ่อนไหวจากผลกระทบของการสะสมฝุ่น ซึ่งทำให้เกิดความเดือดร้อนรำคาญ แสดงดังตารางที่ 4-8 และผลการประเมินความอ่อนไหวรวมของพื้นที่ แสดงดังตารางที่ 4-9

ตารางที่ 4-6 ความเข้มข้นของฝุ่นละอองจากการก่อสร้างโครงการ

ฤดูกาล	ทิศทางลม	ความเข้มข้นของฝุ่นละอองจากการก่อสร้างโครงการ	
ฤดูฝน	- ในช่วงแรกปลายเดือนเมษายนถึงเดือนตุลาคม ลมพัดด้านทิศตะวันตก ผลกระทบจะเกิดทางด้านทิศตะวันออก คือ ถนนวิจิตรสงคราม	$C_{TSP} (mg/m^3)$	$= \frac{Q (mg/s)}{D (m) \times W (m/s) \times M (m)}$
		C_{TSP}	$= 1,509.26 / (73.94 \times 1.03 \times 1,441.91)$
			$= 0.0137$ มิลลิกรัม/ลูกบาศก์เมตร
		รวมกับค่า TSP ที่ตรวจวัด	$= 0.0137 + 0.022$
			$= 0.0357$ มิลลิกรัม/ลูกบาศก์เมตร
		$C_{PM10} (mg/m^3)$	$= \frac{Q (mg/s)}{D (m) \times W (m/s) \times M (m)}$
		C_{PM10}	$= 124.51 / (73.94 \times 1.03 \times 1,441.91)$
			$= 0.00113$ มิลลิกรัม/ลูกบาศก์เมตร
		รวมกับค่า PM10 ที่ตรวจวัด	$= 0.00113 + 0.014$
			$= 0.01513$ มิลลิกรัม/ลูกบาศก์เมตร
ฤดูร้อน	- ในช่วงเดือนพฤศจิกายนถึงเดือนมกราคม ลมพัดด้านทิศตะวันออกเฉียงเหนือ ผลกระทบจะเกิดทางด้านทิศตะวันตกเฉียงใต้ คือ ที่ดินบุคคลอื่น ปัจจุบันมีสภาพเป็นถนน และดีคอนโด ครีก - ในช่วงเดือนกุมภาพันธ์และเดือนมีนาคม ลมพัดด้านทิศตะวันออก ผลกระทบจะเกิดทางด้านทิศตะวันตก คือ ที่ดินบุคคลอื่น ปัจจุบันมีสภาพเป็นถนน - ในช่วงเดือนเมษายน ลมพัดด้านทิศตะวันออกเฉียงใต้ ผลกระทบจะเกิดทางด้านทิศตะวันตกเฉียงเหนือ คือ ที่ดินบุคคลอื่น ปัจจุบันมีสภาพเป็นถนน และบ้านอยู่อาศัยชั้นเดียวบุคคลอื่น	$C_{TSP} (mg/m^3)$	$= \frac{Q (mg/s)}{D (m) \times W (m/s) \times M (m)}$
		C_{TSP}	$= 1,509.26 / (73.94 \times 1.03 \times 1,441.91)$
			$= 0.0137$ มิลลิกรัม/ลูกบาศก์เมตร
		รวมกับค่า TSP ที่ตรวจวัด	$= 0.0137 + 0.022$
			$= 0.0357$ มิลลิกรัม/ลูกบาศก์เมตร
		$C_{PM10} (mg/m^3)$	$= \frac{Q (mg/s)}{D (m) \times W (m/s) \times M (m)}$
		C_{PM10}	$= 124.51 / (73.94 \times 1.03 \times 1,441.91)$
			$= 0.00113$ มิลลิกรัม/ลูกบาศก์เมตร
		รวมกับค่า PM10 ที่ตรวจวัด	$= 0.00113 + 0.014$
			$= 0.01513$ มิลลิกรัม/ลูกบาศก์เมตร

ตารางที่ 4-7 การจัดจำแนกกลุ่มอ่อนไหวต่อการได้รับผลกระทบ

ประเภทผลกระทบ	โครงการ	ความอ่อนไหวของผู้ได้รับผลกระทบ
ผลกระทบจากการตกสะสมฝุ่นทำให้เดือดร้อนรำคาญ	<ul style="list-style-type: none"> - ผู้ได้รับผลกระทบคาดหวังสิ่งแวดล้อมที่ปราศจากฝุ่นสูง - ในรัศมี 100 เมตร มีครัวเรือน จำนวน 81 ครัวเรือน สถานประกอบการ จำนวน 2 แห่ง และหน่วยงานราชการ จำนวน 2 แห่ง รวมจำนวนผู้พักอาศัยทั้งหมด 728 คน - ผลการประเมินปริมาณ TSP = 0.0357 มิลลิกรัม/ลูกบาศก์เมตร 	สูง
ต่อสุขภาพ	<ul style="list-style-type: none"> - สถานที่ที่ผู้คนในที่อาศัยอยู่ใกล้สถานที่ก่อสร้าง อาจได้รับสัมผัสฝุ่นละออง (PM10) เป็นเวลา 24 ชั่วโมง/วัน - ผลการประเมินปริมาณ PM10 = 0.01513 มิลลิกรัม/ลูกบาศก์เมตร 	สูง
ต่อระบบนิเวศ	<ul style="list-style-type: none"> - ไม่มีระบบนิเวศที่ถูกกำหนดให้เป็นพื้นที่อนุรักษ์ในระยะ 350 เมตร 	ต่ำ

ตารางที่ 4-8 การประเมินระดับความอ่อนไหวจากผลกระทบของการสะสมฝุ่น ซึ่งทำให้เกิดความเดือดร้อนรำคาญ

ความอ่อนไหว ของผู้รับฝุ่น	จำนวนผู้รับ ฝุ่น	ระยะห่างระหว่างผู้รับฝุ่นจากแหล่งกำเนิดฝุ่น (เมตร)					
		< 50		< 100		< 350	
		ค่าสำรวจ (จำนวน)	เกณฑ์วินิจฉัย	ค่าสำรวจ (จำนวน)	เกณฑ์วินิจฉัย	ค่าสำรวจ (จำนวน)	เกณฑ์วินิจฉัย
สูง	> 100		สูง	728	ปานกลาง		ต่ำ
	10-100		ปานกลาง		ต่ำ		ต่ำ
	1-10		ต่ำ		ต่ำ		ต่ำ
ปานกลาง	> 1		ต่ำ		ต่ำ		ต่ำ
ต่ำ	> 1		ต่ำ		ต่ำ		ต่ำ

ตารางที่ 4-9 การประเมินระดับความอ่อนไหวจากผลกระทบต่อสุขภาพจากอนุภาคฝุ่น

ความ อ่อนไหว ของผู้รับ ฝุ่น	ความเข้มข้น ของ PM ₁₀ ใน บรรยากาศ	จำนวนผู้รับ ผลกระทบ	ระยะห่างระหว่างผู้รับฝุ่นจากแหล่งกำเนิดฝุ่น (เมตร)					
			< 50		< 100		< 350	
			ค่าสำรวจ (จำนวน)	เกณฑ์วินิจฉัย	ค่าสำรวจ (จำนวน)	เกณฑ์วินิจฉัย	ค่าสำรวจ (จำนวน)	เกณฑ์วินิจฉัย
สูง	> 75 ไมโครกรัม/ลบ.ม.	> 100		สูง		สูง		ปานกลาง
		10-100		สูง		ปานกลาง		ต่ำ
		1-10		ปานกลาง		ต่ำ		ต่ำ
	67 - 75 ไมโครกรัม/ลบ.ม.	> 100		สูง		ปานกลาง		ต่ำ
		10-100		ปานกลาง		ต่ำ		ต่ำ
		1-10		ปานกลาง		ต่ำ		ต่ำ
	57 - 67 ไมโครกรัม/ลบ.ม.	> 100		ปานกลาง		ต่ำ		ต่ำ
		10-100		ปานกลาง		ต่ำ		ต่ำ
		1-10		ต่ำ		ต่ำ		ต่ำ
	< 57 ไมโครกรัม/ลบ.ม.	> 100		ต่ำ	728	ต่ำ		ต่ำ
		10-100		ต่ำ		ต่ำ		ต่ำ
		1-10		ต่ำ		ต่ำ		ต่ำ
ปานกลาง	-	> 10		ปานกลาง		ต่ำ		ต่ำ
ปานกลาง	-	1-10		ต่ำ		ต่ำ		ต่ำ
ต่ำ	-	> 1		ต่ำ		ต่ำ		ต่ำ

ตารางที่ 4-10 การประเมินระดับความอ่อนไหวจากผลกระทบต่อแหล่งระบบนิเวศ

ความอ่อนไหวของระบบนิเวศ (Receptor Sensitivity)	ระยะห่างระหว่างผู้รับผู้รบกวนจากแหล่งกำเนิดผู้รบกวน (เมตร)	
	< 50	< 350
สูง	สูง	ปานกลาง
ปานกลาง	ปานกลาง	ต่ำ
ต่ำ	ต่ำ	ต่ำ

2.3) ขั้นตอนที่เกิดจากการร่วมประเมินระหว่าง ขั้นตอน 2.1 และ 2.2 เพื่อเป็นสิ่งที่บ่งบอกถึงความเสี่ยงของผลกระทบจากฝุ่นละออง โดยผลที่ออกมาจะแสดงในรูปของระดับของความเสียหาย ความเสี่ยง ในระดับสูง ปานกลาง และต่ำ ดังนี้

ตารางที่ 4-11 ความเสี่ยงของผลกระทบจากการเตรียมพื้นที่กรณีผลกระทบจากการตกสะสมฝุ่น

ความอ่อนไหวของพื้นที่	ขนาดของแหล่งกำเนิดฝุ่น		
	มาก	ปานกลาง	น้อย
สูง	สูง		
ปานกลาง			
ต่ำ			

ตารางที่ 4-12 ความเสี่ยงของผลกระทบจากการก่อสร้างกรณีผลกระทบจากการตกสะสมฝุ่น

ความอ่อนไหวของพื้นที่	ขนาดของแหล่งกำเนิดฝุ่น		
	มาก	ปานกลาง	น้อย
สูง		ปานกลาง	
ปานกลาง			
ต่ำ			

ตารางที่ 4-13 ความเสี่ยงของผลกระทบจากการขนส่งวัสดุก่อสร้างกรณีผลกระทบจากการตกสะสมฝุ่น

ความอ่อนไหวของพื้นที่	ขนาดของแหล่งกำเนิดฝุ่น		
	มาก	ปานกลาง	น้อย
สูง		ปานกลาง	
ปานกลาง			
ต่ำ			

ตารางที่ 4-14 ความเสี่ยงของผลกระทบจากการเตรียมพื้นที่กรณีผลกระทบต่อสุขภาพ

ความอ่อนไหวของพื้นที่	ขนาดของแหล่งกำเนิดฝุ่น		
	มาก	ปานกลาง	น้อย
สูง	สูง		
ปานกลาง			
ต่ำ			

ตารางที่ 4-15 ความเสี่ยงของผลกระทบจากการก่อสร้างกรณีผลกระทบต่อสุขภาพ

ความอ่อนไหวของพื้นที่	ขนาดของแหล่งกำเนิดฝุ่น		
	มาก	ปานกลาง	น้อย
สูง		ปานกลาง	
ปานกลาง			
ต่ำ			

ตารางที่ 4-16 ความเสี่ยงของผลกระทบจากการขนส่งวัสดุก่อสร้างกรณีผลกระทบต่อสุขภาพ

ความอ่อนไหวของพื้นที่	ขนาดของแหล่งกำเนิดฝุ่น		
	มาก	ปานกลาง	น้อย
สูง		ปานกลาง	
ปานกลาง			
ต่ำ			

ตารางที่ 4-17 ความเสี่ยงของผลกระทบจากการเตรียมพื้นที่กรณีผลกระทบต่อระบบนิเวศ

ความอ่อนไหวของพื้นที่	ขนาดของแหล่งกำเนิดฝุ่น		
	มาก	ปานกลาง	น้อย
สูง			
ปานกลาง			
ต่ำ	ต่ำ		

ตารางที่ 4-18 ความเสี่ยงของผลกระทบจากการก่อสร้างกรณีผลกระทบต่อระบบนิเวศ

ความอ่อนไหวของพื้นที่	ขนาดของแหล่งกำเนิดฝุ่น		
	มาก	ปานกลาง	น้อย
สูง			
ปานกลาง			
ต่ำ		ต่ำ	

ตารางที่ 4-19 ความเสี่ยงของผลกระทบจากการขนส่งวัสดุก่อสร้างกรณีผลกระทบต่อระบบนิเวศ

ความอ่อนไหวของพื้นที่	ขนาดของแหล่งกำเนิดฝุ่น		
	มาก	ปานกลาง	น้อย
สูง			
ปานกลาง			
ต่ำ		ต่ำ	

จากการประเมินผลกระทบฝุ่นละอองจากการก่อสร้างของโครงการตามแนวทางการประเมินความเสี่ยงและการกำหนดมาตรการเพื่อลดผลกระทบของฝุ่นละอองที่เกิดจากการก่อสร้างอาคาร (กุมภาพันธ์ 2560) พบว่า ระดับความเสี่ยงของฝุ่นละอองต่อการอ่อนไหวของพื้นที่โดยรอบ คือ ผลกระทบการตกสะสมฝุ่น และผลกระทบต่อสุขภาพจากการเตรียมพื้นที่อยู่ในระดับสูง การก่อสร้างและขนส่งวัสดุก่อสร้างอยู่ในระดับปานกลาง ส่วนผลกระทบต่อระบบนิเวศจากการปรับเตรียมพื้นที่การก่อสร้าง และการขนส่งวัสดุก่อสร้างอยู่ในระดับต่ำ แสดงดังตารางที่ 4-20

ตารางที่ 4-20 สรุประดับความเสี่ยงของฝุ่นละอองต่อการอ่อนไหวของพื้นที่โดยรอบ

ผลกระทบ	ความอ่อนไหวของพื้นที่โดยรอบ		
	การเตรียมพื้นที่	การก่อสร้าง	การขนส่งวัสดุก่อสร้าง
การตกสะสมฝุ่น	สูง	ปานกลาง	ปานกลาง
สุขภาพ	สูง	ปานกลาง	ปานกลาง
ระบบนิเวศ	ต่ำ	ต่ำ	ต่ำ

3) การคัดเลือกมาตรการเพื่อควบคุมและลดผลกระทบของฝุ่นของโครงการ

มาตรการด้านการประชาสัมพันธ์

1. ทำป้ายขนาดไม่น้อยกว่า 2 x 4 เมตร แสดงระยะเวลาที่ใช้ในการก่อสร้าง และเวลาเริ่มและหยุดกิจกรรมก่อสร้างในแต่ละวัน พร้อมระบุชื่อ และเบอร์โทรศัพท์ ของผู้รับผิดชอบในการควบคุมการก่อสร้าง เขตหรือองค์กรบริหารส่วนท้องถิ่นที่มีหน้าที่ควบคุมการก่อสร้าง และห้สับอมาตรการควบคุมและลดผลกระทบสิ่งแวดล้อม โดยติดไว้บริเวณที่มีการก่อสร้างให้เห็นอย่างชัดเจน

มาตรการด้านการจัดการพื้นที่ก่อสร้าง

- จัดทำระบบบันทึกข้อร้องเรียน เกี่ยวกับปัญหาฝุ่น เสียง และกลิ่นสะเทือนจากการก่อสร้าง และระบุผลการแก้ไข ที่สามารถตรวจสอบระบบบันทึกดังกล่าว เมื่อมีการร้องขอหรือ ตรวจสอบ ทั้งนี้ ต้องระบุชื่อ วัน และเวลาที่ร้องเรียน รวมทั้งกิจกรรมที่ได้ดำเนินการตามข้อร้องเรียนดังกล่าว
- จัดทำระบบบันทึก เมื่อมีเหตุการณ์ผิดปกติ ที่ทำให้เกิดฝุ่นโดยระบุสาเหตุ และเวลา

มาตรการด้านการติดตามตรวจสอบ

1. ติดตั้งระบบตรวจวัดและบันทึกฝุ่น เสียง และสั่นสะเทือน ทุกวันที่มีการทำฐานราก และรายงานผลทุกสัปดาห์ หลังจากนั้นตรวจวัดเดือนละ 1 ครั้ง ตลอดระยะเวลาก่อสร้าง พร้อมบันทึกผลการตรวจสอบ และรายงานผลต่อเทศบาลเมืองกะทู้

มาตรการด้านการเตรียมและดูแลพื้นที่ก่อสร้าง

1. การกองวัสดุที่มีฝุ่นหรือเศษวัสดุที่เหลือใช้ภายในโครงการ ต้องปิดหรือคลุมด้วยผ้าใบให้มิดชิด
2. ผงซีเมนต์หรือเคมีภัณฑ์ที่ใช้ในการก่อสร้างต้องบรรจุในภาชนะที่ปิดมิดชิด หากมีผงซีเมนต์มากกว่า 20 ถุง ต้องคลุมด้วยผ้าคลุมหรือเก็บในพื้นที่ปิดล้อม
3. การผสมคอนกรีต การใส่ไม้ หรือการกระทำใดๆ ที่ก่อให้เกิดมลพิษต้องจัดทำในพื้นที่ที่ได้คลุมด้วยผ้าคลุมหรือในห้องที่มีหลังคาและผนังปิดด้านข้างอีก 3 ด้าน หรือวิธีการอื่นที่เหมาะสม
4. รั้วรอบคันให้คนงานก่อสร้างใช้น้ำอย่างประหยัด เพื่อลดปริมาณน้ำไหลและน้ำโคลนบนพื้นที่ก่อสร้าง
5. จัดให้มีรถบรรทุกมารับกองวัสดุที่อาจก่อให้เกิดฝุ่นในบริเวณพื้นที่ก่อสร้างไปกำจัดเป็นประจำ

มาตรการด้านการเดินและใช้เครื่องจักร

1. ใช้ผ้าใบคลุมรถบรรทุกที่ใช้ขนส่งเศษวัสดุก่อสร้างหินทรายเพื่อป้องกันการร่วงหล่นลงบนถนนที่ใช้เป็นเส้นทางขนส่ง
2. ต้องดับเครื่องยนต์ เครื่องจักรทุกครั้ง กรณีหยุดใช้งาน
3. ใช้เครื่องจักร ได้แก่ เครื่องตัด/ตัดเหล็กที่ใช้ระบบไฟฟ้าแทนเครื่องจักรที่ใช้น้ำมันเป็นเชื้อเพลิง
4. ตรวจสอบเครื่องยนต์ของรถที่ใช้ในการขนส่งและเครื่องจักรกลอื่นๆ ให้อยู่ในสภาพดีอยู่เสมอเพื่อลดการเกิดมลพิษ
5. ควบคุมการขนส่งของรถบรรทุกเข้า-ออกหน่วยงาน โดยจะมีการวางแผนให้รถขนส่งทยอยเข้าสู่พื้นที่โครงการ โดยไม่ให้รถบรรทุกเข้า-ออกพื้นที่โครงการพร้อมๆ กันหลายคนเพื่อป้องกันไม่ให้เกิดการจราจรติดขัดในขณะลำเลียงวัสดุและอุปกรณ์ก่อสร้าง
6. มีการกวดขันเรื่องเวลาการขนย้ายเศษวัสดุ โดยจะให้มีการขนย้ายในช่วงเวลา 10.00-15.00 น. ซึ่งเป็นช่วงที่มีการจราจรเบาบางเพื่อลดผลกระทบต่อการจราจรภายนอกโครงการ
7. จัดให้มีรถรับส่งคนงานก่อสร้างเข้าสู่พื้นที่ก่อสร้าง

มาตรการด้านการใช้เครื่องมือก่อสร้าง

1. ใช้อุปกรณ์เครื่องจักรที่ได้รับการบำรุงรักษาอย่างดีเท่านั้น และต้องได้รับการดูแลอย่างสม่ำเสมอในระหว่างการก่อสร้าง
2. จัดเตรียมรถบรรทุกน้ำ เพื่อเป็นแหล่งน้ำสำรองสำหรับการฉีดพรมบริเวณพื้นที่ก่อสร้างหรือบริเวณที่ทำให้เกิดฝุ่น
3. เลือกใช้รถขนส่งปูนผสมสำเร็จ แทนการผสมปูนในที่
4. จัดให้มีพนักงานคอยกวาดเศษวัสดุที่ตกหล่นบริเวณด้านหน้าโครงการและบริเวณใกล้เคียง โดยในกรณีที่มีเศษวัสดุตกหล่นต้องทำความสะอาดโดยทันที

มาตรการด้านการจัดการของเสีย

1. กำชับผู้รับเหมามีให้เผาทำลายวัสดุมูลฝอยในพื้นที่ก่อสร้างพร้อมมรณรังค์และติดป้าย “ห้ามจุดไฟห้ามเผามูลฝอยวัสดุก่อสร้างภายในพื้นที่ก่อสร้าง”

มาตรการเฉพาะด้านการเตรียมพื้นที่โดยการเปิดหน้าดิน

1. เปิดพื้นที่ขุดดินบริเวณเล็กเท่าที่จำเป็น ส่วนอื่นที่เปิดแล้วควรปิดผ้าใบคลุมไว้ หากไม่ได้ปฏิบัติงานบนพื้นที่นั้น

มาตรการเฉพาะด้านการก่อสร้าง

1. หลีกเลี่ยงการขุดผิวคอนกรีต ถ้าต้องทำต้องทำให้ผิวคอนกรีตเปียกก่อน
2. การเก็บกองทรายในพื้นที่ก่อสร้างต้องเก็บในบ้น (Bund) และฉีดพรมน้ำให้เปียกชื้นเสมอ
3. การนำปูนซีเมนต์ผงเข้ามาในพื้นที่ก่อสร้างต้องนำเข้ามาโดยบรรจุภาชนะที่มิดชิด
4. ในกรณีที่ต้องใช้ปูนผงปริมาณน้อยจากถุง หลังจากใช้แล้วต้องเก็บในถุงให้มิดชิด
5. คลุมตัวอาคารก่อสร้างด้วยผ้าใบก่อสร้าง (Mesh Sheet) ตั้งแต่ชั้นล่างจนถึงชั้นสูงสุดของอาคาร และรอบอาคาร

มาตรการเฉพาะด้านการขนดิน

1. ขนส่งวัสดุก่อสร้างในช่วงเวลากลางวัน โดยขนส่งนอกเวลาเร่งด่วน และให้สอดคล้องกับประกาศเจ้าพนักงานจราจร หากมีการขนส่งในเวลากลางคืนต้องไม่เกินเวลา 20.00 น ทั้งนี้ ต้องได้รับอนุญาตจากเจ้าพนักงานจราจรในแต่ละกรณี
2. ล้างล้อรถบรรทุกฯ ครั้งที่นำรถออกนอกพื้นที่ก่อสร้าง
3. ปรับปรุงถนนในพื้นที่ก่อสร้างให้อยู่ในสภาพใช้งานได้ดีเสมอ
4. ใช้น้ำฉีดพ่นถนนถ้ามีการขนส่งในหน้าแล้ง หรือกรณีที่ถนนแห้ง

5. บริเวณปากทางเข้า-ออก ต้องปิดทึบตลอดเวลา โดยเปิดเฉพาะเมื่อมีรถเข้า-ออก และต้องรักษาพื้นผิวให้สะอาดปราศจากเศษหิน ดินทรายหรือฝนตกค้างจนการก่อสร้างแล้วเสร็จ

4.1.1.5 เสียงและความสั่นสะเทือน

1) เสียง

แหล่งกำเนิดของเสียงในระหว่างก่อสร้าง ได้แก่ เสียงจากการทำฐานราก เครื่องจักรที่ใช้ในการปรับพื้นที่ เสียงรถบรรทุก รถยกของหนัก และรถแทรกเตอร์ เป็นต้น ซึ่งเป็นแหล่งกำเนิดแบบอยู่กับที่และเคลื่อนที่ ตามลำดับ แต่การดำเนินการก่อสร้างไม่ได้ทำงานพร้อมกันหมดทั้งพื้นที่ และเครื่องจักรอุปกรณ์ไม่ได้ทำงานพร้อมกันทุกเครื่อง กิจกรรมการก่อสร้างต่างๆ ดังกล่าวเป็นกิจกรรมที่เกิดขึ้นเป็นช่วงๆ ไม่ต่อเนื่อง รวมทั้งใช้ระยะเวลาก่อสร้างช่วงสั้นๆ

การก่อสร้างอาคารที่อยู่ใกล้พื้นที่โครงการมากที่สุด (วัดจากระยะห่างจากแนวเสาของอาคารโครงการที่ใกล้ที่สุดกับแนวอาคารข้างเคียง) คือ บ้านอยู่อาศัยชั้นเดียวบุคคลอื่น ทางด้านทิศเหนือของพื้นที่โครงการ โดยมีระยะห่างจากแนวอาคารของโครงการ ประมาณ 9.55 เมตร และดี คอนโด ครีก สูง 8 ชั้น ทางด้านทิศใต้ของพื้นที่โครงการ โดยมีระยะห่างจากแนวอาคารของโครงการ ประมาณ 16.43 เมตร สำหรับทิศตะวันออก ติดกับถนนวิจิตรสงคราม และทิศตะวันตก ติดกับ ที่ดินบุคคลอื่น ปัจจุบันมีสภาพเป็นถนน จึงไม่ได้รับผลกระทบแต่อย่างใด

1. การคำนวณหาระดับเสียงต่อพื้นที่ข้างเคียง

การคำนวณระดับเสียงจากการก่อสร้างจะใช้ค่าระดับเสียงจากตารางที่ 4-21

ตารางที่ 4-21 ระดับเสียงจากกิจกรรมการก่อสร้าง

กิจกรรม	ระดับเสียง (Leq) dB (A)
1. งานฐานราก	70
2. งานขึ้นโครงสร้าง	80
3. การเก็บงานและงานตกแต่ง	84

หมายเหตุ : ระดับเสียงที่ระยะห่างจากจุดกำเนิดเสียง 10.0 เมตร

ที่มา : Department for Environment Food and Rural Affairs; Gov.uk, Update of Noise Database for Prediction of Noise on Construction and Open Sites, 2005

การคำนวณระดับความดังของเสียงที่เกิดขึ้นจากกิจกรรมการก่อสร้าง สามารถคำนวณได้จากสมการ ดังต่อไปนี้

การคำนวณระดับความดังของเสียงที่เกิดขึ้น

$$L_2 - L_1 = -20 \log (S_2/S_1) - \Delta L_L$$

เมื่อ $\Delta L_L = \alpha S_2$
โดยที่ α = ค่าสัมประสิทธิ์การดูดกลืน, ใช้ American National Standard Institute. ANSI.S126-1978. "Absorption of Sound by atmosphere" for 28 °C relative humidity of 70% and a frequency of 500 Hz. (0.26 dB/100m)

L_2 = ระดับเสียงที่ต้องการทราบ

L_1 = ระดับเสียงที่แหล่งกำเนิดเสียง (ที่ระยะอ้างอิง 10.0 เมตร)

S_1 = ระยะอ้างอิงของแหล่งกำเนิดเสียง (10.0 เมตร)

S_2 = ระยะห่างจากแหล่งกำเนิดเสียง (9.55 เมตร, 16.43 เมตร)

$$L_2 = L_1 - 20 \log (S_2/S_1) - \alpha S_2$$

(1) การคำนวณระดับเสียงที่ลดลงจากกำแพงกันเสียง

หาค่าระดับเสียงที่ลดลงจากกำแพงกันเสียง ด้วยค่า Fresnel Number หรือค่า "N" ดังนี้ (Foreman, 1990) ใช้ค่า $N > 0$

- สมการ $N = \frac{2\delta}{\lambda}$

เมื่อ δ = ผลต่างของระยะทางจากแหล่งกำเนิดเสียงถึงจุดรับเสียง
อันเนื่องมาจากความสูงและความหนาของกำแพง

λ = ความยาวคลื่นของคลื่นเสียง (เมตร)

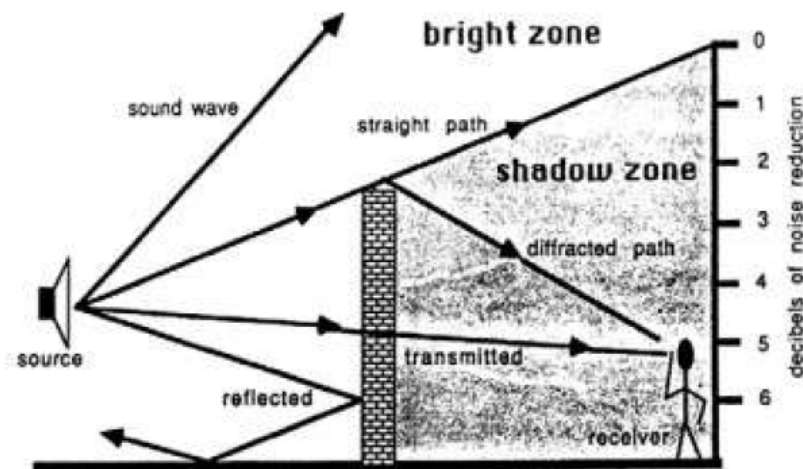

รูปที่ 4-2 ลักษณะของเสียงจากแหล่งกำเนิด

หาเสียงเมื่อผ่านกำแพงกันเสียง และเสียงที่อ้อมผ่านกำแพงกันเสียง ดังนี้ (Foreman, 1990)

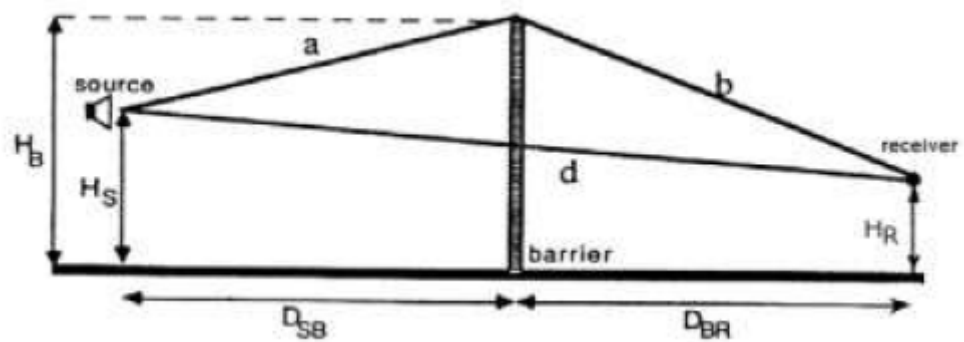

รูปที่ 4-3 ลักษณะของเสียงที่อ้อมกำแพงกันเสียง

- สมการ $\delta = a + b - d$
- หาค่าระดับเสียงลดลงเนื่องจากกำแพงกันเสียง ดังนี้ (Maekawa formulas)

$$\Delta L = 10 \log (3+20N)$$

(2) การรวมระดับความเข้มเสียง

การรวมระดับความเข้มเสียง จะต้องนำผลต่างของแหล่งกำเนิดเสียงทั้งสอง ($\Delta L = L_2 - L_1$) เทียบกับแกน x ของกราฟ เพื่อลากเส้นหาจุดตัดที่แกน y ซึ่งจะได้ค่าที่นำมาปรับแก้ (L_+) โดยนำค่าไปรวมกับความเข้มเสียงของแหล่งกำเนิดเสียงที่มีค่าสูง ($L_+ + L_2$) จะได้ค่าเสียงจากแหล่งกำเนิด 2 แห่งรวมกัน (L_T)

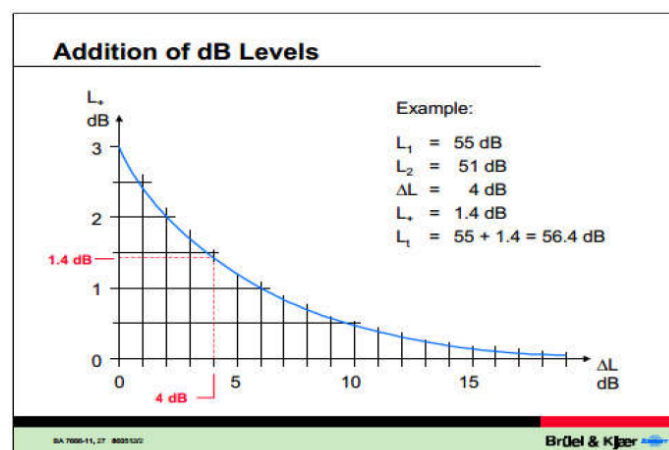

รูปที่ 4-4 กราฟแสดงค่าการรวมเสียง

(3) การคำนวณค่าระดับเสียงรบกวน

ตามประกาศคณะกรรมการสิ่งแวดล้อมแห่งชาติ ฉบับที่ 29 (พ.ศ. 2550) เรื่อง ค่าระดับเสียงรบกวน กำหนดให้ค่าระดับเสียงรบกวน ไม่เกิน 10 dB(A) ของระดับเสียงพื้นฐาน ดังนี้

$$\text{ระดับเสียงขณะมีการรบกวน (L}_{eq}\text{)} - \text{ระดับเสียงพื้นฐาน (L}_{90}\text{)} = \text{ระดับการรบกวน}$$

2. การประเมินเสียงที่เกิดขึ้นจากการก่อสร้างอาคาร

โครงการมีการก่อสร้างอาคาร คสล. สูง 8 ชั้น จำนวน 3 อาคาร, อาคาร คสล. ชั้นเดียว จำนวน 4 อาคาร และอาคารสระว่ายน้ำ จำนวน 1 สระ จะใช้ระยะเวลาการก่อสร้างโครงการประมาณ 16 เดือน โดยแบ่งการประเมินระดับเสียงจากการก่อสร้างอาคาร เป็น 2 กรณี มีรายละเอียดดังนี้

(1) กรณีไม่มีกำแพงกันเสียง

การประเมินระดับเสียงจากการก่อสร้างโครงการ งานทำฐานราก งานขึ้นโครงสร้าง และงาน ตกแต่ง พบว่า เสียงที่เกิดขึ้นจะส่งผลกระทบต่อบ้านอยู่อาศัยชั้นเดียวบุคคลอื่น ทางด้านทิศเหนือของพื้นที่โครงการ และดี คอนโด ครีก สูง 8 ชั้น ทางด้านทิศใต้ของพื้นที่โครงการ มีค่าระดับเสียงในช่วง 65.6 – 84.3 dB(A) (รายละเอียดแสดงดังตารางที่ 4-22) เมื่อนำไปเปรียบเทียบกับมาตรฐานระดับเสียงทั่วไป ตามประกาศคณะกรรมการสิ่งแวดล้อมแห่งชาติ ฉบับที่ 15 (พ.ศ. 2540) เรื่อง กำหนดมาตรฐานระดับเสียงโดยทั่วไป ลงวันที่ 12 มีนาคม พ.ศ. 2540 ในราชกิจจานุเบกษา เล่ม 114 ตอนที่ 27 ง ลงวันที่ 3 เมษายน พ.ศ. 2540 กำหนดให้มีค่าระดับเสียงเฉลี่ย (Leq) 24 ชั่วโมง 70 dB(A) นั้น พบว่า เสียงที่เกิดจากการก่อสร้างอยู่ในระดับที่ใกล้เคียงและเกินมาตรฐานระดับเสียงเฉลี่ย (Leq) 24 ชั่วโมง

ตารางที่ 4-22 ระดับเสียงจากกิจกรรมการก่อสร้างที่ตำแหน่งรับเสียงใด ๆ

ตำแหน่งที่ได้รับผลกระทบ	ระยะทางจากแหล่งกำเนิดเสียง (เมตร)	ระดับเสียง (dB(A))		
		งานทำฐานราก	งานขึ้นโครงสร้าง	งานตกแต่งและเก็บงาน
ทิศเหนือ : บ้านอยู่อาศัยชั้นเดียวบุคคลอื่น	9.55	70.3	80.3	84.3
ทิศใต้ : ดี คอนโด ครีก สูง 8 ชั้น	16.43	65.6	75.6	79.6

หมายเหตุ : เปรียบเทียบค่ามาตรฐานระดับเสียง 70 dB(A) ตามประกาศคณะกรรมการสิ่งแวดล้อมแห่งชาติ ฉบับที่ 15 (พ.ศ. 2540) เรื่อง กำหนดมาตรฐานระดับเสียงโดยทั่วไป ลงวันที่ 12 มีนาคม พ.ศ. 2540 ในราชกิจจานุเบกษา เล่ม 114 ตอนที่ 27 ง ลงวันที่ 3 เมษายน 2540

(2) กรณีมีกำแพงกันเสียง

โครงการมีมาตรการในการลดผลกระทบทางเสียงที่เกิดขึ้น โดยจัดให้มีวัสดุกันเสียง ซึ่งสามารถลดเสียงจากการก่อสร้างได้อย่างมีประสิทธิภาพ เพื่อไม่ให้เกินค่ามาตรฐานระดับเสียงเฉลี่ย 24 ชั่วโมง (ไม่เกิน 70 dB(A) ซึ่งเป็นระดับเสียงที่ชุมชนยอมรับได้) ทั้งนี้ แบ่งกิจกรรมที่ก่อให้เกิดเสียงจากการก่อสร้างโครงการ เป็น 3 ช่วง มีรายละเอียดดังนี้

1) ช่วงฐานรากอาคาร

เสียงที่เกิดขึ้นช่วงงานฐานรากอาคารของโครงการ จะส่งผลกระทบต่อบ้านอยู่อาศัยชั้นเดียวบุคคลอื่น ทางด้านทิศเหนือของพื้นที่โครงการ และดี คอนโด ครีก สูง 8 ชั้น ทางด้านทิศใต้ของพื้นที่โครงการ มีค่าระดับเสียง 65.6 – 70.3 dB(A) โครงการจะจัดให้มีกำแพงกันเสียงของบริษัทสยามไฟเบอร์กลาส จำกัด ซึ่งเป็นระบบไฟเบอร์ซีเมนต์กับ Cylence รุ่น ZoundBlock STC 47 เป็นแผ่นไฟเบอร์ซีเมนต์หนา 8 มิลลิเมตร 1 ชั้น 2 ด้าน ติดตั้งกับโครงคร่าวสำเร็จ C65 U66 เบอร์ 24 กรูช่องว่างด้วยแผ่นกรุผนังอะคูสติค Cylence รุ่น ZoundBlock S050 (หรือเทียบเท่า) ความสูงประมาณ 3.0 เมตร ด้านทิศเหนือของพื้นที่โครงการ สามารถลดระดับเสียงลงได้ 47 dB(A) และรั้วเมทัลชีท¹ ความสูงประมาณ 3.0 เมตร ด้านทิศใต้ของพื้นที่โครงการ สามารถลดระดับเสียงลงได้ 23 dB(A) เมื่อนำไปรวมกับเสียงที่เกิดขึ้นจริงในปัจจุบัน จะได้ค่าเพิ่มขึ้นในอนาคตในช่วงก่อสร้างโครงการ โดยเสียงที่ตรวจวัดบริเวณพื้นที่โครงการ ในวันที่ 29 กันยายน - 2 ตุลาคม พ.ศ. 2565 มีค่าเสียงเฉลี่ย 24 ชั่วโมง (L_{eq} 24 hr.) 55.9 dB(A) ดังนั้น ทำให้ระดับเสียงต่อหน่วยรับเสียงต่อพื้นที่ข้างเคียงโครงการ มีค่าระดับเสียงสูงสุดเท่ากับ 56.8 – 59.2 dB(A) ซึ่งไม่เกินค่ามาตรฐานระดับเสียงเฉลี่ย 24 ชั่วโมง (ไม่เกิน 70 dB(A) อยู่ในระดับเสียงที่ชุมชนยอมรับได้ สำหรับค่าระดับเสียงรบกวนสูงสุดเท่ากับ 1.5 – 6.4 dB(A) มีค่าไม่เกินระดับเสียงรบกวน 10 dB(A) ของระดับเสียงพื้นฐานตามประกาศคณะกรรมการสิ่งแวดล้อมแห่งชาติ ฉบับที่ 29 (พ.ศ.2550)

2) ช่วงโครงสร้างอาคาร

เสียงที่เกิดขึ้นช่วงงานโครงสร้างอาคารของโครงการ จะส่งผลกระทบต่อบ้านอยู่อาศัยชั้นเดียวบุคคลอื่น ทางด้านทิศเหนือของพื้นที่โครงการ และดี คอนโด ครีก สูง 8 ชั้น ทางด้านทิศใต้ของพื้นที่โครงการ มีค่าระดับเสียงของการก่อสร้างอาคาร 75.6 – 80.3 dB(A) โครงการจัดให้มีรั้วทึบเป็นเมทัลชีท สูง 2.4 เมตร ปิดตลอดแนวแต่ละชั้น ทางด้านทิศเหนือและทิศใต้ สามารถลดระดับเสียงลงได้ 23 dB(A) และเมื่อนำไปรวมกับเสียงที่เกิดขึ้นจริงในปัจจุบัน จะได้ค่าเพิ่มขึ้นในอนาคตในช่วงก่อสร้างโครงการ โดยเสียงที่ตรวจวัดบริเวณพื้นที่โครงการ ในวันที่ 29 กันยายน - 2 ตุลาคม พ.ศ. 2565 มีค่าเสียงเฉลี่ย 24 ชั่วโมง (L_{eq} 24 hr.) เท่ากับ 55.9 dB(A) ดังนั้น ทำให้ระดับเสียงต่อหน่วยรับเสียงต่อพื้นที่ข้างเคียงโครงการ มีค่าระดับเสียงสูงสุดเท่ากับ 60.3 – 61.2 dB(A) ซึ่งไม่เกินค่ามาตรฐานระดับเสียงเฉลี่ย 24 ชั่วโมง (ไม่เกิน 70 dB(A) อยู่ในระดับเสียงที่ชุมชนยอมรับได้ สำหรับค่า

¹ รั้วทึบเมทัลชีท วัสดุเทียบเท่ากับแผ่นอลูมิเนียม หนา 1.59 มิลลิเมตร สามารถลดระดับเสียงลงได้ 23 dB(A) (ที่มา : Guidelines on Design of Noise Barriers. Environmental Protection Department Highways Department Government of the Hong Kong SAR., 2003)

ระดับเสียงรบกวนสูงสุด เท่ากับ 8.5 – 9.9 dB(A) มีค่าไม่เกินระดับเสียงรบกวน 10 dB(A) ของระดับเสียงพื้นฐานตามประกาศคณะกรรมการสิ่งแวดล้อมแห่งชาติ ฉบับที่ 29 (พ.ศ.2550)

3) ช่วงงานตกแต่งภายในอาคาร

เสียงที่เกิดขึ้นช่วงงานตกแต่งอาคารของโครงการ จะส่งผลกระทบต่อบ้านอยู่อาศัยข้างเคียงบุคคลอื่น ทางด้านทิศเหนือของพื้นที่โครงการ และดี คอนโด ครีก สูง 8 ชั้น ทางด้านทิศใต้ของพื้นที่โครงการ มีค่าระดับเสียงของการตกแต่งอาคาร เท่ากับ 79.6 – 84.3 dB(A) ช่วงงานตกแต่งเป็นกิจกรรมที่เกิดขึ้นหลังจากที่งานโครงสร้างและตัวอาคารของอาคารเสร็จเรียบร้อยแล้ว ซึ่งกิจกรรมดังกล่าวจึงอยู่ภายในอาคาร โดยอาคารของโครงการผนังเป็นคอนกรีตหนา 100 มิลลิเมตร ซึ่งถือว่าเป็น Noise Barriers ชนิดหนึ่งที่มีประสิทธิภาพในการลดระดับเสียงที่ทะลุผ่านของวัสดุได้ประมาณ 40 dB(A) (ที่มา : Guidelines on Design of Noise Barriers. Environmental Protection Department Highways Department Government of the Hong Kong SAR., 2003) และเมื่อนำไปรวมกับเสียงที่เกิดขึ้นจริงในปัจจุบัน จะได้ค่าเพิ่มขึ้นในอนาคตในช่วงก่อสร้างโครงการ โดยเสียงที่ตรวจวัดบริเวณพื้นที่โครงการ ในวันที่ 29 กันยายน - 2 ตุลาคม พ.ศ. 2565 มีค่าเสียงเฉลี่ย 24 ชั่วโมง (Leq 24 hr.) เท่ากับ 55.9 dB(A) ดังนั้น ทำให้ระดับเสียงต่อหน่วยรับเสียงต่อพื้นที่ข้างเคียงโครงการ มีค่าระดับเสียงสูงสุด เท่ากับ 56.0 – 56.2 dB(A) ซึ่งไม่เกินค่ามาตรฐานระดับเสียงเฉลี่ย 24 ชั่วโมง ไม่เกิน 70 dB(A) อยู่ในระดับเสียงที่ชุมชนยอมรับได้ สำหรับค่าระดับเสียงรบกวนสูงสุด เท่ากับ (-0.8) – (-0.6) dB(A) มีค่าไม่เกินระดับเสียงรบกวน 10 dB(A) ของระดับเสียงพื้นฐานตามประกาศคณะกรรมการสิ่งแวดล้อมแห่งชาติ ฉบับที่ 29 (พ.ศ.2550)

กำแพงกันเสียงที่โครงการเลือกใช้ เป็นรั้วเมทัลชีท สูง 3.0 เมตร ซึ่งมีขายทั่วไปตามท้องตลาด เมทัลชีท (Metal Sheet) คือ แผ่นเหล็กดัดลอนโลหะผสมระหว่าง อลูมิเนียม และสังกะสี โดยแผ่นอลูมิเนียมหนา 1.59 มิลลิเมตร มีค่าความสามารถในการลดระดับเสียงที่ทะลุผ่านวัสดุได้ 23 dB(A) ในขณะที่สังกะสี หนา 1.27 มิลลิเมตร สามารถลดระดับเสียงที่ทะลุผ่านวัสดุได้ 25 dB(A) (ที่มา : Guidelines on Design of Noise Barriers. Environmental Protection Department Highways Department Government of the Hong Kong SAR., 2003) บริษัทที่ปรึกษาจึงเลือกใช้วัสดุเทียบเท่ากับแผ่นอลูมิเนียม หนา 1.59 มิลลิเมตร สามารถลดระดับเสียงลงได้ 23 dB(A)

ระดับเสียงรวมต่อพื้นที่ข้างเคียง ช่วงทำฐานราก ขึ้นโครงสร้างอาคาร และงานตกแต่ง เมื่อติดตั้งกำแพงกันเสียงชั่วคราว แสดงดังตารางที่ 4-23 ผังระยะก่อสร้างแสดงแนวกำแพงกันเสียงช่วงฐานราก แสดงดังรูปที่ 4-5 รูปแสดงกำแพงกันเสียงชั่วคราวช่วงงานขึ้นโครงสร้างและงานตกแต่งด้านทิศเหนือ แสดงดังรูปที่ 4-6 รูปแสดงกำแพงกันเสียงชั่วคราวช่วงงานขึ้นโครงสร้างและงานตกแต่งด้านทิศใต้ แสดงดังรูปที่ 4-7 ตารางแสดงการคำนวณระดับเสียงที่เกิดขึ้นจากกิจกรรมงานก่อสร้างโครงการ เมื่อผ่านกำแพงกันเสียง และเสียงรบกวน ช่วงทำฐานราก งานขึ้นโครงสร้าง และงานตกแต่ง แสดงในภาคผนวก ง-9

นอกจากนี้ กิจกรรมดังกล่าวจะเกิดขึ้นเป็นช่วงๆ ไม่ต่อเนื่อง และการก่อสร้างไม่ได้ใช้เครื่องจักรขนาดใหญ่ในการก่อสร้าง รวมทั้งใช้ระยะเวลาก่อสร้างเป็นช่วงเวลานั้นๆ ดังนั้น ผลกระทบด้านเสียงในระยะก่อสร้างจึงอยู่ในระดับปานกลาง

ตำแหน่งที่ได้รับผลกระทบ	ระยะห่างจากแหล่งกำเนิดเสียง (เมตร)	ระดับเสียงที่พื้นที่ข้างเคียงจะได้รับช่วงก่อสร้างโครงการ (dB (A))								
		งานทำฐานราก			งานขึ้นโครงสร้าง			งานตกแต่ง		
		ระดับเสียงเมื่อมีกำแพงกันเสียง	ระดับเสียงเมื่อรวมกับเสียงภายนอก	ค่าระดับเสียงรบกวน	ระดับเสียงเมื่อมีกำแพงกันเสียง	ระดับเสียงเมื่อรวมกับเสียงภายนอก	ค่าระดับเสียงรบกวน	ระดับเสียงเมื่อมีกำแพงกันเสียง	ระดับเสียงเมื่อรวมกับเสียงภายนอก	ค่าระดับเสียงรบกวน
ระยะอ้างอิงที่ 10 เมตร	ก่อสร้าง	70			80			84		
ทิศเหนือ : บ้านอยู่อาศัยชั้นเดียวบุคคลอื่น	9.55	49.4	56.8	1.5	59.7	61.2	9.9	44.7	56.2	-0.6
ทิศใต้ : ดี คอนโด ครีก สูง 8 ชั้น	16.43	56.4	59.2	6.4	58.3	60.3	8.5	40.2	56.0	-0.8
ระดับเสียงพื้นฐานบริเวณโครงการ (L90)		49.8 dB(A)								
ระดับเสียงเฉลี่ยบริเวณโครงการ (Leq24 hr.)		55.9 dB(A)								
ค่ามาตรฐานระดับเสียงเฉลี่ย 24 ชั่วโมง		ไม่เกิน 70 dB(A)								
ค่าระดับเสียงรบกวน		เกิน 10 dB(A) ของระดับเสียงพื้นฐาน								

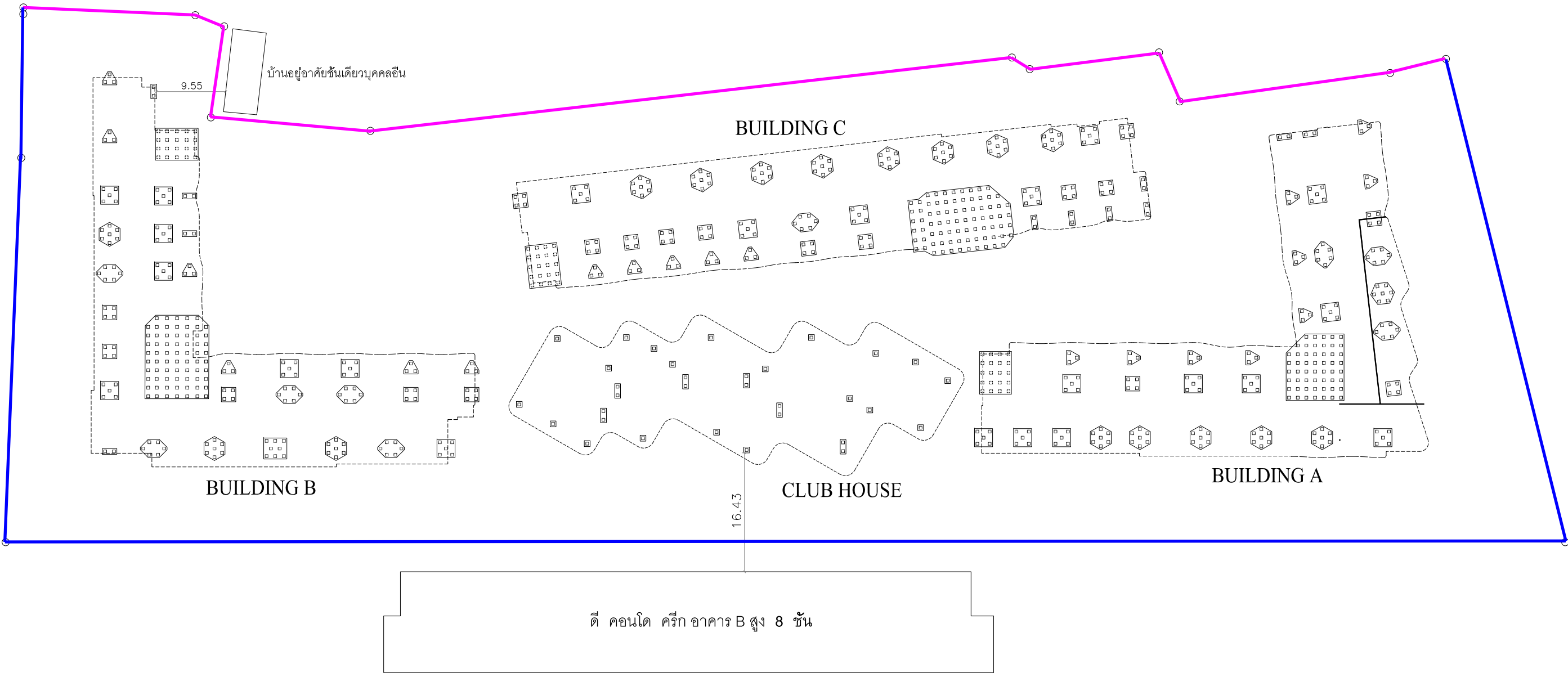

ก้ำแพงกันเสียงเป็นไฟเบอร์ซีเมนต์กับ Cylence รุ่น ZoundBlock STC 47 (หรือเทียบเท่า) ความสูง 3.0 เมตร

รั้วเมทัลชีท ความสูง 3.0 เมตร

รูปที่ 4-5 ผังระยะก่อสร้างแสดงแนวกำแพงกันเสียง

โครงการ : อาคารชุด ดีซีพีเค ที่ตั้งโครงการ : ตำบล กะทู้ อำเภอกะทู้ ภูเก็ต 83120 เจ้าของโครงการ : บริษัท แอสสิริ จำกัด	 QA Design Co.,Ltd บริษัท คิวเอ ดีไซน์ จำกัด เลขที่ 99/37 ถนนเลียบพายุ แขวงคลองบางพรม เขตบางบอน กรุงเทพมหานคร TEL. 02-621-8337-8 FAX. 02-621-8339 E-MAIL:studio1@quatrearchitect.com	 WVDESINE LANDSCAPE ARCHITECT CO.,LTD. 719 Mint tower building, Room no.508, 5th floor, Rama6 Rd.,Wang mai, Pathumwan, BKK 10330 E: WVDESINE@GMAIL.COM	 W. AND ASSOCIATES, Ltd. บริษัท 2. และ สาขา สีขายน จำกัด 55 Rongkhomhoeng 18 (Moen Khlan 3) Bangkok Bangkok 10240 THAILAND Tel. +66 2 318 8533 Fax. +66 2 718 8398 E-mail : info@wasso.co.th Website : www.wasso.co.th	วิศวกรงานระบบไฟฟ้า	วิศวกรงานระบบเครื่องกล	วิศวกรงานระบบบิสังแดลลอม	วิศวกรโครงสร้าง	DRAWING TITLE : DRAWN : DATE : REMARKED : TOTAL	SCALE :	DRAWING NUMBER
				ภูมิสถาปนิก	วิศวกรงานระบบไฟฟ้า	วิศวกรงานระบบเครื่องกล	วิศวกรงานระบบบิสังแดลลอม		วิศวกรโครงสร้าง	
				พรณ์ ลาภิตตานนท์ 2545	ปกรณิ เสร็จจรารุ 1259	สราวุธ อื้อดณ 854	สุโรจน์ สุติวงษ์ระพีพันธ์ 136		ศ.พลเดช เทอดศิริกัษวราช 5890	
				ชรรถการ เภพผังกร 15248	ปราโมทย์ บุญประเสริฐ 6210	นิฐกานต์ เสงิดิธรรว 4013	สุกัวิรัตน์ พฤษภรณ์นัฒ 176		พณิศร์ ไก่กวาน้ำ 12488	
				ธีรวัสส์สุตาสุวพันธ์ 16084	วราชน โอจักษ์พันธ์ 32821	พลกฤต ไหวทหนอง่าง 40238	นันทิพนธ์ โอณันนักร 3695			
					วิรัชอุษา วิชา 54250	กร พุชชัชน 42715	จิตติพันธ์ โดณินพิทักษ์ 4374			

เสียงที่เกิดจากกิจกรรมก่อสร้างของโครงการ

เสียงที่ก่ิดขึ้นเมื่อมีกำแพงกั้นเสียง

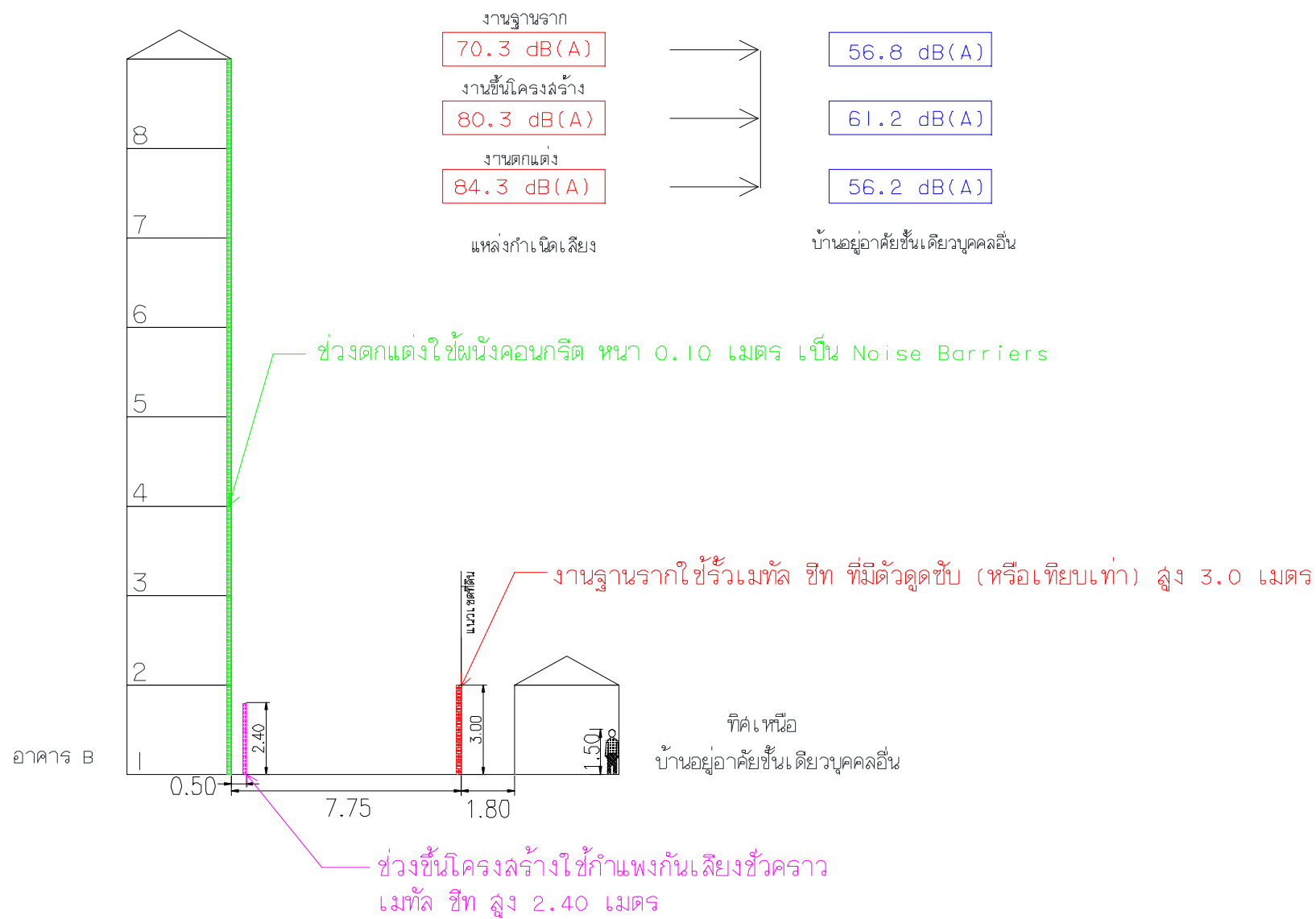

รูปที่ 4-6 รูปแสดงกำแพงกันเสียงชั่วคราวช่วงงานขึ้นโครงสร้างและงานตกแต่ง ด้านทิศเหนือ

เสียงที่เกิดจากกิจกรรมก่อสร้างของโครงการ

เสียงที่เกิดขึ้นเมื่อมีกำแพงกันเสียง

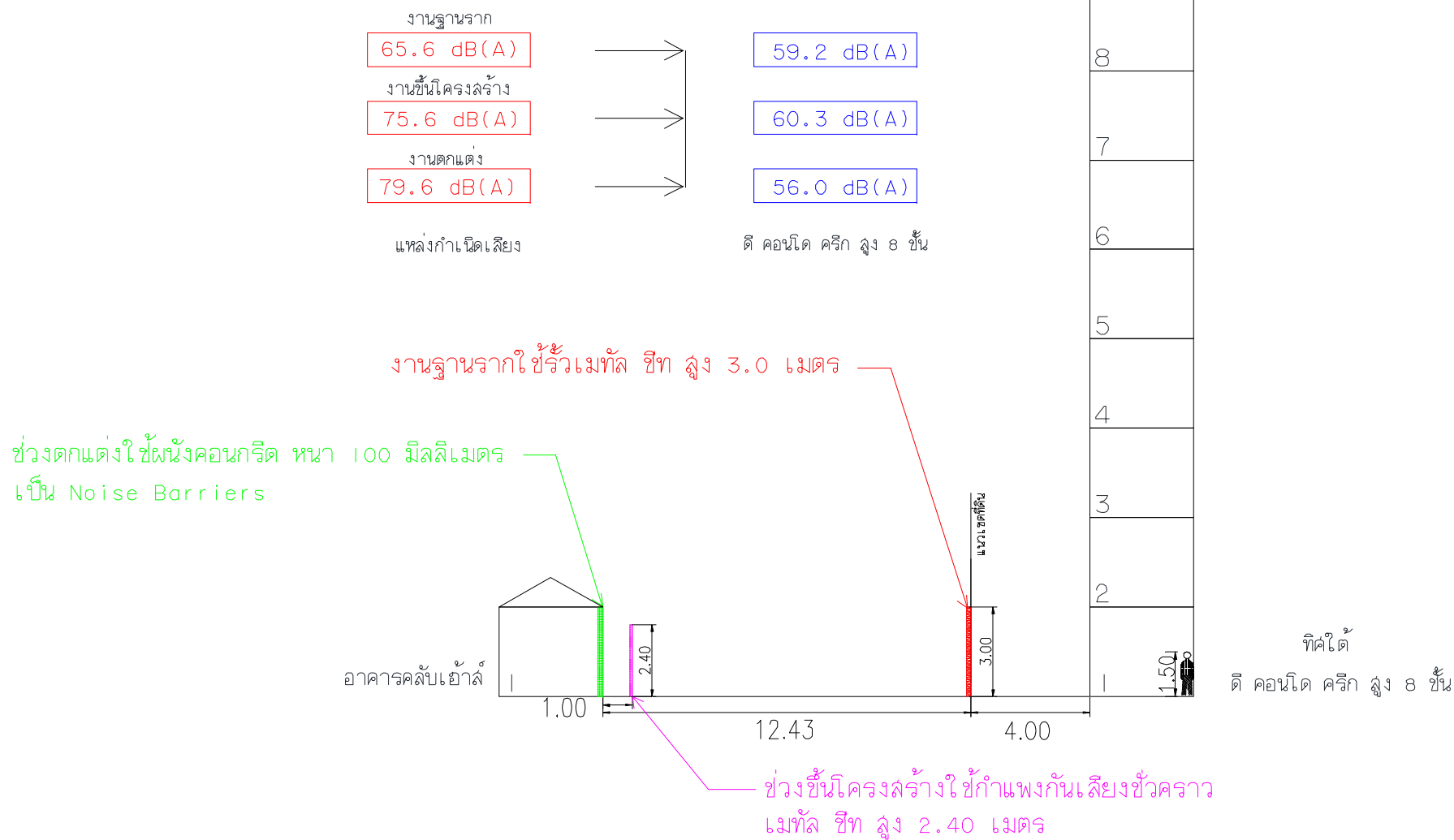

รูปที่ 4-7 รูปแสดงกำแพงกันเสียงชั่วคราวช่วงงานขึ้นโครงสร้างและงานตกแต่ง ด้านทิศใต้

2. ความสั่นสะเทือน

กิจกรรมในระหว่างการก่อสร้างที่ก่อให้เกิดความสั่นสะเทือน ส่วนใหญ่จะเกิดขึ้นจากการตอกเสาเข็ม การขนส่งวัสดุก่อสร้างและอุปกรณ์ต่างๆ เข้าสู่พื้นที่โครงการ ซึ่งเป็นแหล่งกำเนิดแบบอยู่กับที่ และเคลื่อนที่ ตามลำดับ โดยปัจจัยที่มีผลต่อความรุนแรงของการสั่นสะเทือนได้แก่ อุปกรณ์ตอกเสาเข็ม เสาเข็ม คุณสมบัติของดินและชั้นดิน ระยะห่าง และคุณสมบัติของอาคาร ซึ่งสามารถสรุปได้ดังตารางที่ 4-24

ตารางที่ 4-24 ปัจจัยที่มีผลต่อความรุนแรงของการสั่นสะเทือน

ปัจจัย	รายละเอียด
การเจาะทะลุของปลายเสาเข็ม	เมื่อตอกทะลุลงในดินที่อ่อนกว่าจะเกิดการสูญเสียพลังงานเนื่องจากการสั่นไถลที่ผิวเสาเข็มและเหลือพลังงานที่จะแปลงเป็นคลื่นสั่นสะเทือนน้อยลง
หมอนรองหัวเสาเข็ม	การใช้หมอนรองหัวเสาเข็มที่ทำด้วยวัสดุอ่อนจะทำให้เสาเข็มได้รับพลังงานการตอกน้อยลง
ความยืดหยุ่นของเสาเข็ม	เสาเข็มที่ยุบตัวได้มากจะดูดซับพลังงานไว้ได้ดีและส่งพลังงานไปยังชั้นดินน้อยลง
การสะท้อนกลับของลูกตุ้ม	เมื่อตอกเสาเข็มในดินอ่อน ตุ่มตอกจะไม่สะท้อนกลับแต่จะจมลงไปพร้อมเสาเข็มและทำให้แรงสั่นสะเทือนน้อยลง
ระยะห่างจากการตอกเสาเข็ม	การสั่นสะเทือนจะมีค่าลดลงตามระยะทางเนื่องจากความลดทอนทางเรขาคณิตและความหน่วงของดิน
พลังงานการตอก	เมื่อใช้พลังงานการตอกสูง การสั่นสะเทือนของดินก็จะสูงตามไปด้วย
ระยะเจาะลึกของเสาเข็ม	ความรุนแรงของการสั่นสะเทือนขึ้นกับชนิดของดินที่ความลึกต่างๆ
ชนิดของดิน	ดินที่มีความหน่วงสูงและเสียรูปได้ง่าย เช่น ดินเหนียวอ่อนจะดูดกลืนพลังงานได้ดี
ชนิดของโครงสร้าง	อาคารที่มีความแข็งเกร็ง (Stiffness) สูงเช่น อาคารคอนกรีตและอาคารก่ออิฐสามารถส่งถ่ายแรงสั่นสะเทือนได้ดีก่ออิฐสามารถส่งถ่ายแรงสั่นสะเทือนได้ดี

ที่มา : มาตรฐานการป้องกันอาคารข้างเคียงจากการตอกเสาเข็ม (ฉบับร่าง) กรมโยธาธิการและผังเมือง กระทรวงมหาดไทย

สำหรับแนวทางการป้องกันความเสียหายจากการตอกเสาเข็ม (ที่มา : มาตรฐานการป้องกันอาคารข้างเคียงจากการตอกเสาเข็ม (ฉบับร่าง) กรมโยธาธิการและผังเมือง กระทรวงมหาดไทย) สามารถทำได้ดังนี้

1. ระยะห่างระหว่างตำแหน่งกำเนิดคลื่นถึงอาคารข้างเคียง ระยะเว้นที่จะไม่ก่อให้เกิดความเสียหายต่ออาคารมีค่าประมาณ 15-30 เมตร ในกรณีทั่วไปที่ความถี่ของการสั่นสะเทือนของพื้นดินไม่ตรงกับความถี่ธรรมชาติของอาคาร พบว่า ความเสียหายจะเกิดขึ้นเมื่ออาคารอยู่ใกล้กับจุดตอกเสาเข็มน้อยกว่าหนึ่งเท่าของความยาวเสาเข็ม อย่างไรก็ตาม ระยะห่างดังกล่าวเป็นเพียงคำแนะนำเท่านั้น ในทางปฏิบัติควรสอบทานด้วยการตรวจวัดความเร็วอนุภาคสูงสุดที่เกิดขึ้นในขณะก่อสร้างด้วย

2. การเจาะดินออกก่อนตอกเสาเข็ม การเจาะดินออกเป็นหลุมก่อนตอกเสาเข็มเช่นการเจาะนำ (Pre-boring) หรือ การเจาะกด (Auger press) จะช่วยลดแรงสั่นสะเทือนและการเคลื่อนตัวที่เกิดจากการแทนที่ดินของเสาเข็ม ทั้งนี้หลุมเจาะควรมีขนาดเล็กกว่าเส้นผ่านศูนย์กลางและมีความยาวน้อยกว่าเสาเข็มเล็กน้อยเพื่อรักษาแรงเสียดทานที่ผิวด้านข้างและแรงแบกทานที่ปลายของเสาเข็ม โดยทั่วไปจะเจาะนำประมาณร้อยละ 50 ถึงร้อยละ 90 ของความยาวเสาเข็ม

3. การขุดคู (Trenching) คูดินหรือการเจาะดินเป็นหลุมโดยเว้นระยะเป็นช่วงๆ สามารถลดแรงสั่นสะเทือนได้ คูเปิด (Open trench) มีประสิทธิภาพในการลดทอนแรงสั่นสะเทือนได้ดีกว่าคูถม (Fill trench) อย่างไรก็ตามปัญหาเรื่องเสถียรภาพของผนังด้านข้างอาจทำให้ต้องใช้เสาเข็มพืด (Sheet pile) หรือถมช่องว่างที่เกิดขึ้นด้วยสารรักษาเสถียรภาพหลุมเจาะชนิดต่างๆ อาทิ สารละลายเบนโทไนต์ เป็นต้น ปัจจัยที่สำคัญต่อการลดทอนแรงสั่นสะเทือนด้วยวิธีการนี้ได้แก่ความลึกของคูดิน โดยพบว่า คูดินที่ลึกมากกว่าความยาวคลื่น (λ) สามารถลดระดับแรงสั่นสะเทือนลงเหลือร้อยละ 20-40

4. ประเภทของเสาเข็มและการตอกเสาเข็ม เนื่องจากการตอกเสาเข็มจะทำให้เกิดการแทนที่ดิน (Displacement) ซึ่งจะทำให้เกิดปัญหาการเคลื่อนตัวของมวลดินในบริเวณก่อสร้างและพื้นที่ข้างเคียงได้ การเลือกใช้เสาเข็มที่มีปริมาตรน้อยจะช่วยลดปัญหาจากการเคลื่อนตัวของดินได้ ในกรณีที่ใช้เสาเข็มขนาดใหญ่และยาวควรกำหนดให้ระยะห่างระหว่างเสาเข็มมากกว่า 3 - 5 เท่าของเส้นผ่านศูนย์กลางของเสาเข็มเพื่อช่วยลดการเคลื่อนตัวของดินแต่ต้องระวังปัญหาจากการสั่นสะเทือนเพราะต้องตอกลงลึกและใช้พลังงานการตอกมาก การเลือกใช้หมอนรองหัวเสาเข็มที่อ่อนก็สามารถช่วยลดแรงสั่นสะเทือนได้

5. การจัดลำดับการตอกเสาเข็ม ลำดับการตอกเสาเข็ม เป็นปัจจัยหนึ่งที่ต้องพิจารณาในพื้นที่ที่มีอาคารข้างเคียงหรือในพื้นที่เชิงลาดหากกำหนดลำดับการตอกไม่เหมาะสมจะเกิดการแทนที่สะสมและทำให้เกิดการเคลื่อนตัวของดินไปในทางใดทางหนึ่งจนเป็นเหตุให้อาคารข้างเคียงเสียหายหรือเชิงลาดเคลื่อนตัว และยังมีผลให้เสาเข็มที่ตอกเสร็จแล้วเคลื่อนตัวไปด้วย โดยทั่วไปการตอกเสาเข็มควรจะเริ่มจากใจกลางกลุ่มเสาเข็มก่อนและทยอยตอกสู่กลุ่มเสาเข็มที่อยู่ขอบหรือริมกลุ่ม เพราะการเคลื่อนตัวจะกระจายออกนอกกลุ่มเสาเข็ม แต่อย่างไรก็ตามถ้าต้องการจำกัดการเคลื่อนตัวนอกบริเวณตอกเสาเข็มให้น้อยลงเพื่อลดผลกระทบตอสสิ่งปลูกสร้างข้างเคียงอาจจำเป็นต้องตอกเสาเข็มใกล้สิ่งปลูกสร้างข้างเคียงเป็นแนวป้องกันก่อนแล้วตอกเสาเข็มถอยตั้งฉากออกจากแนวป้องกัน การเคลื่อนตัวของมวลดินก็จะเคลื่อนตัวตามแนวการตอกเสาเข็มโดยเสาเข็มต้นที่ตอกแล้วจะทำหน้าที่เป็นแนวป้องกันใหม่ไม่ให้มวลดินเคลื่อนที่เข้าหาแนวป้องกันเดิม การเคลื่อนตัวด้านข้างจะยิ่งมีมากขึ้นถ้าตอกเสาเข็มบริเวณริมตลิ่ง ใกล้ลาดดิน หรือบริเวณที่ไม่มีความสมดุลของแรงด้านข้าง ควรพิจารณามาตรการเสริมเพื่อป้องกันการเคลื่อนตัวด้านข้างของดินด้วย เช่น การขุดคูเพื่อลดมวลดินหรือ การตอกเสาเข็มด้วยการเจาะนำ

โครงการเลือกใช้การเจาะนำ (Prebore) ก่อนดำเนินการตอกเสาเข็ม เพื่อลดความสั่นสะเทือนสามารถประเมินผลกระทบด้านความสั่นสะเทือน โดยศึกษาถึงความเร็วอนุภาคสูงสุด (Peak Particle Velocity : PPV) ของความสั่นสะเทือนจากเครื่องจักรกลแต่ละประเภท ที่ใช้ในกิจกรรมก่อสร้างที่ระยะห่างจากแหล่งกำเนิด (เมตร) คำนวณจากสมการ

$$PPV_{EQUIP} = PPV_{REF} \times (25/D)^{1.5}$$

เมื่อระดับแรงสั่นสะเทือนที่ระยะห่างจากจุดกำเนิดน้อยกว่า 25 ฟุต (น้อยกว่า 7.62 เมตร)
และ

$$PPV_{EQUIP} = PPV_{REF} \times (25/D)^{1.1}$$

เมื่อระดับแรงสั่นสะเทือนที่ระยะห่างจากจุดกำเนิดมากกว่า 25 ฟุต (มากกว่า 7.62 เมตร)

โดยที่ PPV_{EQUIP} = ความเร็วอนุภาคสูงสุด (Peak Particle Velocity : PPV) ที่เกิด
จากเครื่องจักรในระยะต่างๆ (นิ้ว/วินาที)

PPV_{REF} = ระดับความสั่นสะเทือนอ้างอิงที่ระยะ 25 ฟุต (นิ้ว/วินาที) ดัง
ตารางที่ 4-25

D = ระยะห่างจากเครื่องจักรอุปกรณ์ถึงบริเวณชุมชนใกล้เคียง (ฟุต)

ตารางที่ 4-25 ระดับความสั่นสะเทือนที่เกิดขึ้นจากอุปกรณ์ที่ใช้ในการก่อสร้างที่ระยะ 25 ฟุต

กิจกรรมการก่อสร้าง		ความเร็วสูงสุดที่ระยะ 25 ฟุต (มิลลิเมตร/วินาที)
เสาเข็ม (แบบตอก)	ค่าสูงสุด	38.6
	ค่าทั่วไป	16.4
เสาเข็ม (แบบเจาะ)	ค่าสูงสุด	18.6
	ค่าทั่วไป	4.3
เครื่องขุดทำผนังกันดินพัง แบบ Clam Shovel Drop		5.1
เครื่องขุดดินทำผนังกันดินพัง แบบ Hydromill	0.2	0.2
เครื่องขุดหินทำผนังกันดินพัง แบบ Hydromill	0.4	0.4
ลูกกลิ้งสั่นบดพื้น (Vibratory Roller)		5.3
รถเจาะพร้อมจอบ (Hoe Ram)		2.3
รถเกรดดินขนาดใหญ่ (Large bulldozer)		2.3
รถเจาะสร้างสะพาน (Caisson drilling)		2.3
รถบรรทุกของเต็มคัน		1.9
Jackhammer		0.9
รถเกรดดินขนาดเล็ก (Small bulldozer)		0.1

ที่มา : Office of Planning and Environment Federal Transit Administration, Department of Transportation, U.S.A.
Transit Noise a Vibration Impact Assessment. 2006

ตารางที่ 4-26 ความเร็วอนุภาคสูงสุดที่จู่ได้รับคลื่นสั่นสะเทือนใกล้เคียงพื้นที่โครงการ

ความเร็วอนุภาคสูงสุด		ผลกระทบต่อมนุษย์	ผลกระทบต่อโครงสร้างอาคาร
มิลลิเมตร วินาที	นิ้ว/วินาที		
0-0.15	0-0.006	ไม่สามารถรับรู้ความรู้สึกได้	ไม่ส่งผลกระทบ/ความเสียหายต่อโครงสร้างทุกประเภท
0.15-0.3	0.006-0.012	ระดับที่เป็นไปได้ที่จะรับรู้	ไม่ส่งผลกระทบ/ความเสียหายต่อโครงสร้างทุกประเภท
2.0	0.079	รู้สึกได้ถึงความสั่นสะเทือน	ระดับที่สูงขึ้นของความสั่นสะเทือนจะส่งผลต่อการทำลาย หรือสร้างความเสียหายต่อโบราณสถาน
2.5	0.098	ถ้าความสั่นสะเทือนเป็นไปอย่างต่อเนื่องจะรู้สึกรำคาญ	ไม่เสี่ยงต่อความเสียหายที่จะเกิดขึ้นกับอาคารทั่วไป หรือโครงสร้างทางสถาปัตยกรรม
5.0	0.197	ความสั่นสะเทือนรบกวนต่อคนที่อยู่อาศัยในอาคาร (สอดคล้องกับระดับที่ส่งผลกระทบต่อคนที่อยู่บนสะพานและรับในช่วงเวลาสั้นๆ)	ระดับที่ส่งผลทำให้เกิดความเสียหายที่จะเกิดขึ้นกับอาคารทั่วไป หรือโครงสร้างทางสถาปัตยกรรม บ้านเรือนทั่วไปที่มีผนังและเพดานเป็นแบบ Plaster (ส่วนผสมที่มีปูน ทราย น้ำ และใยต่างๆ) ในกรณีที่เป็นผนัง/ฝ้าเพดาน แบบยึดหยุ่นจะได้รับความเสียหายเพียงเล็กน้อย
10.0-15.0	0.394-0.591	คนจะรู้สึกไม่พอใจถ้าเกิดแรงสั่นสะเทือนอย่างต่อเนื่องและคนที่เดินบนสะพานจะไม่สามารถยอมรับได้	ระดับความสั่นสะเทือนที่สูงกว่าการจราจรปกติซึ่งจะทำให้เกิดความเสียหายต่อโครงสร้างทางสถาปัตยกรรม และสร้างความเสียหายต่อโครงสร้างบ้านเรือนเพียงเล็กน้อย

ที่มา : * Wiffin, A.C., and Leonard, D.R., A Survey of Traffic Induced Vibration, Eng., 1971

ตารางที่ 4-27 มาตรฐานแรงสั่นสะเทือนของ DIN 4150

ค่าความเร็วอนุภาคสูงสุด		ผลกระทบต่อสิ่งก่อสร้าง
มิลลิเมตร/วินาที	นิ้ว/วินาที	
2	0.075	ไม่มีอันตรายแม้แต่สิ่งปลูกสร้างที่เก่าแก่ (Ancient Building)
5	0.197	เริ่มเกิดความเสียหายทางสถาปัตยกรรมที่เก่าแก่
10	0.394	ยอมให้เกิดขึ้นได้สำหรับบ้านพักอาศัยที่อยู่ในสภาพดี
50	1.968	ยอมให้เกิดขึ้นได้สำหรับโรงงานอุตสาหกรรม

ที่มา : Garman Norn DIN 4150

ตารางที่ 4-28 กำหนดมาตรฐานความสั่นสะเทือนเพื่อป้องกันผลกระทบต่ออาคาร

อาคาร ประเภท ที่	จุดตรวจวัด	ความถี่ (เฮิรตซ์)	ความเร็วอนุภาคสูงสุดไม่เกิน (มิลลิเมตรต่อวินาที)	
			ความสั่นสะเทือน กรณีที่ 1	ความสั่นสะเทือน กรณีที่ 2
1	1.1 ฐานรากหรือชั้นล่างของ อาคาร	$f \leq 10$	20	-
		$10 < f \leq 50$	$0.5 f + 15$	
		$50 < f \leq 100$	$0.2 f + 30$	
		$f > 100$	50	
	1.2 ชั้นบนสุดของอาคาร	ทุกความถี่	40^*	10^*
	1.3 พื้นอาคารในแต่ละชั้น	ทุกความถี่	20^{**}	10^{**}
2	2.1 ฐานรากหรือชั้นล่างของ อาคาร	$f \leq 10$	5	-
		$10 < f \leq 50$	$0.25 f + 2.5$	
		$50 < f \leq 100$	$0.1 f + 10$	
		$f > 100$	20	
	2.2 ชั้นบนสุดของอาคาร	ทุกความถี่	15^*	5^*
	2.3 พื้นอาคารในแต่ละชั้น	ทุกความถี่	20^{**}	10^{**}
3	3.1 ฐานรากหรือชั้นล่างของ อาคาร	$f \leq 10$	3	-
		$10 < f \leq 50$	$0.125 f + 1.75$	
		$50 < f \leq 100$	$0.04 f + 6$	
		$f > 100$	10	
	3.2 ชั้นบนสุดของอาคาร	ทุกความถี่	8^*	2.5^*
	3.3 พื้นอาคารในแต่ละชั้น	ทุกความถี่	20^{**}	10^{**}

- หมายเหตุ
- 1) f = ความถี่ของความสั่นสะเทือน ณ เวลาที่มีความเร็วอนุภาคสูงสุดมีหน่วยเป็นเฮิรตซ์
 - 2) * = กำหนดมาตรฐานไว้เฉพาะค่าความเร็วอนุภาคสูงสุดในแกนนอน
 - 3) ** = กำหนดมาตรฐานไว้เฉพาะค่าความเร็วอนุภาคสูงสุดในแกนตั้ง
 - 4) การวัดค่าความสั่นสะเทือนสูงสุดสำหรับความสั่นสะเทือนกรณีที่ 2 ตามข้อ 1.2, 2.2 และ 3.2 ให้วัดที่ชั้นบนสุดของอาคารหรือชั้นอื่นซึ่งมีค่าความสั่นสะเทือนสูงสุด
 - 5) การวัดค่าความสั่นสะเทือนที่พื้นอาคารในแต่ละชั้นตามข้อ 1.3, 2.3 และ 3.3 ให้ยกเว้นการวัดที่ฐานรากหรือชั้นล่างของอาคาร

ที่มา : ประกาศคณะกรรมการสิ่งแวดล้อมแห่งชาติ ฉบับที่ 37 (พ.ศ. 2553) เรื่อง กำหนดมาตรฐานความสั่นสะเทือนเพื่อป้องกันผลกระทบต่ออาคาร

จากสมการข้างต้น สามารถประเมินความสั่นสะเทือนจากการก่อสร้างอาคารโครงการต่ออาคารที่อยู่ใกล้เคียงพื้นที่โครงการ (วัดจากระยะห่างจากแนวเสาของอาคารโครงการที่ใกล้ที่สุดกับแนวอาคารข้างเคียง) คือ บ้านอยู่อาศัยชั้นเดียวบุคคลอื่น ทางด้านทิศเหนือของพื้นที่โครงการ โดยมีระยะห่างจากแนวอาคารของโครงการ ประมาณ 9.55 เมตร และดี คอนโด ครีก สูง 8 ชั้น ทางด้านทิศใต้ของพื้นที่โครงการ โดยมีระยะห่างจากแนวอาคารของโครงการ ประมาณ 16.43 เมตร สำหรับทิศตะวันออก ติดกับถนนวิจิตรสงคราม และทิศตะวันตก ติดกับ ที่ดินบุคคลอื่น ปัจจุบันมีสภาพเป็นถนน จึงไม่ได้รับผลกระทบแต่อย่างใด จะได้ระดับความสั่นสะเทือนดังนี้

ทิศเหนือ

ผลกระทบต่อบ้านอยู่อาศัยชั้นเดียวบุคคลอื่น ทางด้านทิศเหนือของพื้นที่โครงการ ระยะห่างจากแนวอาคารที่ใกล้ที่สุดจากแนวเสาอาคารของโครงการ ประมาณ 9.55 เมตร หรือประมาณ 31.33 ฟุต

$$\begin{aligned} PPV_{EQUIP} &= 16.4 \times (25 / 31.33)^{1.1} \\ &= 12.79 \text{ มิลลิเมตร/วินาที} \end{aligned}$$

ทิศใต้

ผลกระทบต่อดี คอนโด ครีก สูง 8 ชั้น ทางด้านทิศใต้ของพื้นที่โครงการ ระยะห่างจากแนวอาคารที่ใกล้ที่สุดจากแนวเสาอาคารของโครงการ ประมาณ 16.43 เมตร หรือประมาณ 53.90 ฟุต

$$\begin{aligned} PPV_{EQUIP} &= 16.4 \times (25 / 53.90)^{1.1} \\ &= 7.04 \text{ มิลลิเมตร/วินาที} \end{aligned}$$

จะเห็นได้ว่า บ้านอยู่อาศัยชั้นเดียวบุคคลอื่น ทางด้านทิศเหนือของพื้นที่โครงการ โดยมีระยะห่างจากแนวอาคารของโครงการ ประมาณ 9.55 เมตร ได้รับแรงสั่นสะเทือนมากที่สุดในขั้นตอนการตอกเสาเข็ม 12.79 มิลลิเมตร/วินาที เมื่อนำไปเปรียบเทียบกับความเร็วอนุภาคสูงสุดที่จากรับคลื่นสั่นสะเทือนใกล้เคียงพื้นที่โครงการ พบว่า อยู่ในช่วง 10.0-15.0 มิลลิเมตร/วินาที นั่นคือ อยู่ในระดับความสั่นสะเทือนที่สูงกว่าการจราจรปกติซึ่งจะทำให้เกิดความเสียหายต่อโครงสร้างทางสถาปัตยกรรม และสร้างความเสียหายต่อโครงสร้างบ้านเรือนเพียงเล็กน้อย เมื่อเทียบกับมาตรฐาน DIN 4150 (1986) พบว่า เกิน 10 มิลลิเมตร/วินาที นั่นคือ ระดับที่ยอมให้เกิดขึ้นได้สำหรับบ้านพักอาศัยที่อยู่ในสภาพดี และเมื่อเทียบกับตารางมาตรฐานความสั่นสะเทือนเพื่อป้องกันผลกระทบต่ออาคารตามประกาศคณะกรรมการสิ่งแวดล้อมแห่งชาติ ฉบับที่ 37 (พ.ศ. 2553) พบว่า ค่าความเร็วอนุภาคสูงสุดเกิน 5 มิลลิเมตร/วินาที นั่นคือเกินมาตรฐาน

สำหรับดี คอนโด ครีก สูง 8 ชั้น ทางด้านทิศใต้ของพื้นที่โครงการ โดยมีระยะห่างจากแนวอาคารของโครงการ ประมาณ 16.43 เมตร ได้รับแรงสั่นสะเทือนมากที่สุดในขั้นตอนการตอกเสาเข็ม 7.04 มิลลิเมตร/วินาที เมื่อนำไปเปรียบเทียบกับความเร็วอนุภาคสูงสุดที่จากรับคลื่นสั่นสะเทือนใกล้เคียงพื้นที่โครงการ พบว่า เกิน 5 มิลลิเมตร/วินาที นั่นคือ ระดับที่ส่งผลทำให้เกิดความเสียหายที่

จะเกิดขึ้นกับอาคารทั่วไป หรือโครงสร้างทางสถาปัตยกรรมบ้านเรือนทั่วไปที่มีผนังและเพดานเป็นแบบ Plaster (ส่วนผสมที่มีปูน ทราย น้ำ และใยต่างๆ) ในกรณีที่เป็นผนัง/ฝ้าเพดาน แบบยัดหยุนจะได้รับความเสียหายเพียงเล็กน้อย เมื่อเทียบกับมาตรฐาน DIN 4150 (1986) พบว่า เกิน 5 มิลลิเมตร/วินาที นั่นคือ ระดับที่เริ่มเกิดความเสียหายทางสถาปัตยกรรมที่เก่าแก่ และเมื่อเทียบกับตารางมาตรฐานความสั่นสะเทือนเพื่อป้องกันผลกระทบต่ออาคารตามประกาศคณะกรรมการสิ่งแวดล้อมแห่งชาติ ฉบับที่ 37 (พ.ศ. 2553) พบว่า ค่าความเร็วอนุภาคสูงสุดเกิน 5 มิลลิเมตร/วินาที นั่นคือเกินมาตรฐาน

ตารางที่ 4-29 ระดับความสั่นสะเทือนจากกิจกรรมการก่อสร้าง ที่ตำแหน่งใด ๆ

ตำแหน่งที่ได้รับผลกระทบ	ระดับความสั่นสะเทือน (มิลลิเมตร/วินาที)	เปรียบเทียบกับความเร็วอนุภาคสูงสุดที่จุดรับคลื่นสั่นสะเทือนใกล้เคียงพื้นที่โครงการ	เปรียบเทียบกับมาตรฐาน DIN 4150 (1986)	เปรียบเทียบกับมาตรฐานความสั่นสะเทือนตามประกาศคณะกรรมการสิ่งแวดล้อมแห่งชาติ ฉบับที่ 37 (พ.ศ. 2553) (มิลลิเมตร/วินาที)
ทิศเหนือ : บ้านอยู่อาศัยชั้นเดียวบุคคลอื่น ที่ระยะ 9.55 เมตร	12.79	อยู่ในช่วง 10.0-15.0 มิลลิเมตร/วินาที นั่นคือ อยู่ในระดับความสั่นสะเทือนที่สูงกว่าการจราจรปกติซึ่งจะทำให้เกิดความเสียหายต่อโครงสร้างทางสถาปัตยกรรม และสร้างความเสียหายต่อโครงสร้างบ้านเรือนเพียงเล็กน้อย	เกิน 10 มิลลิเมตร/วินาที นั่นคือ ระดับที่ยอมให้เกิดขึ้นได้สำหรับบ้านพักอาศัยที่อยู่ในสภาพดี	เกิน 5 มิลลิเมตร/วินาที นั่นคือ เกินมาตรฐาน
ทิศใต้ : ดี คอนโด ครีก สูง 8 ชั้น ที่ระยะ 16.43 เมตร	7.04	เกิน 5 มิลลิเมตร/วินาที นั่นคือ ระดับที่ส่งผลทำให้เกิดความเสียหายที่จะเกิดขึ้นกับอาคารทั่วไป หรือโครงสร้างทางสถาปัตยกรรมบ้านเรือนทั่วไปที่มีผนังและเพดานเป็นแบบ Plaster (ส่วนผสมที่มีปูน ทราย น้ำ และใยต่างๆ) ในกรณีที่เป็นผนัง/ฝ้าเพดาน แบบยัดหยุนจะได้รับความเสียหายเพียงเล็กน้อย	เกิน 5 มิลลิเมตร/วินาที นั่นคือ ระดับที่เริ่มเกิดความเสียหายทางสถาปัตยกรรมที่เก่าแก่	เกิน 5 มิลลิเมตร/วินาที นั่นคือ เกินมาตรฐาน

แนวทางการป้องกันความเสียหายจากการตอกเสาเข็ม ด้วยวิธีการขุดดิน (Trenching) ลึก 2.50 เมตร สำหรับทิศเหนือ ซึ่งจะสามารถลดระดับแรงสั่นสะเทือนลงเหลือร้อยละ 35 (Jackson. et al., 2007) ซึ่งสามารถลดระดับแรงสั่นสะเทือนลงเหลือ 4.48 มิลลิเมตร/วินาที และคูดิน ลึก 1.00 เมตร สำหรับทิศใต้ ซึ่งจะสามารถลดระดับแรงสั่นสะเทือนลงเหลือร้อยละ 70 (Jackson. et al., 2007) ซึ่งสามารถลดระดับแรงสั่นสะเทือนลงเหลือ 4.93 มิลลิเมตร/วินาที เมื่อนำไปเปรียบเทียบกับความเร็วอนุภาคสูงสุดที่จุดรับคลื่นสั่นสะเทือนใกล้เคียงพื้นที่โครงการ พบว่า ไม่เกิน 5 มิลลิเมตร/วินาที นั่นคือไม่ถึงระดับที่ส่งผลกระทบให้เกิดความเสียหายกับอาคารทั่วไป หรือโครงสร้างทางสถาปัตยกรรมบ้านเรือนทั่วไปที่มีผนังและเพดานเป็นแบบ Plaster (ส่วนผสมที่มีปูน ทราย น้ำ และใยต่างๆ) ในกรณีที่เป็นผนัง/ฝ้าเพดาน แบบยัดหยุ่นจะได้รับความเสียหายเพียงเล็กน้อย เมื่อเทียบกับมาตรฐาน DIN 4150 (1986) พบว่า ไม่เกิน 5 มิลลิเมตร/วินาที นั่นคือ ไม่ถึงระดับที่เกิดความเสียหายทางสถาปัตยกรรมที่เก่าแก่ และเมื่อเทียบกับมาตรฐานความสั่นสะเทือนตามประกาศคณะกรรมการสิ่งแวดล้อมแห่งชาติฉบับที่ 37 (พ.ศ. 2533) พบว่า มีค่าไม่เกิน 5 มิลลิเมตร/วินาที นั่นคือ ไม่เกินมาตรฐาน

ตารางที่ 4-30 ระดับความสั่นสะเทือนจากกิจกรรมการก่อสร้าง เมื่อมีการขุดดิน

ตำแหน่งที่ได้รับผลกระทบ	ระดับความสั่นสะเทือน (มิลลิเมตร/วินาที)	เปรียบเทียบกับความเร็วอนุภาคสูงสุดที่จุดรับคลื่นสั่นสะเทือนใกล้เคียงพื้นที่โครงการ	เปรียบเทียบกับมาตรฐาน DIN 4150 (1986)	เปรียบเทียบกับมาตรฐานความสั่นสะเทือนตามประกาศคณะกรรมการสิ่งแวดล้อมแห่งชาติ ฉบับที่ 37 (พ.ศ. 2533) (มิลลิเมตร/วินาที)
ทิศเหนือ : บ้านอยู่อาศัยชั้นเดียว บุคคลอื่น ที่ระยะ 9.55 เมตร	4.48	ไม่เกิน 5 มิลลิเมตร/วินาที นั่นคือ ไม่ถึงระดับที่ส่งผลกระทบให้เกิดความเสียหายกับอาคารทั่วไป หรือโครงสร้างทางสถาปัตยกรรมบ้านเรือนทั่วไปที่มีผนังและเพดานเป็นแบบ Plaster (ส่วนผสมที่มีปูน ทราย น้ำ และใยต่างๆ) ในกรณีที่เป็นผนัง/ฝ้าเพดาน แบบยัดหยุ่นจะได้รับความเสียหายเพียงเล็กน้อย	ไม่เกิน 5 มิลลิเมตร/วินาที นั่นคือ ไม่ถึงระดับที่เกิดความเสียหายทางสถาปัตยกรรมที่เก่าแก่	ไม่เกิน 5 มิลลิเมตร/วินาที นั่นคือ ไม่เกินมาตรฐาน
ทิศใต้ : ดี คอนโด ครีก สูง 8 ชั้น ที่ระยะ 16.43 เมตร	4.93	ไม่เกิน 5 มิลลิเมตร/วินาที นั่นคือ ไม่ถึงระดับที่ส่งผลกระทบให้เกิดความเสียหายกับอาคารทั่วไป หรือโครงสร้างทางสถาปัตยกรรมบ้านเรือนทั่วไปที่มีผนังและเพดานเป็นแบบ Plaster (ส่วนผสมที่มีปูน ทราย น้ำ และใยต่างๆ) ในกรณีที่เป็นผนัง/ฝ้าเพดาน แบบยัดหยุ่นจะได้รับความเสียหายเพียงเล็กน้อย	ไม่เกิน 5 มิลลิเมตร/วินาที นั่นคือ ไม่ถึงระดับที่เกิดความเสียหายทางสถาปัตยกรรมที่เก่าแก่	ไม่เกิน 5 มิลลิเมตร/วินาที นั่นคือ ไม่เกินมาตรฐาน

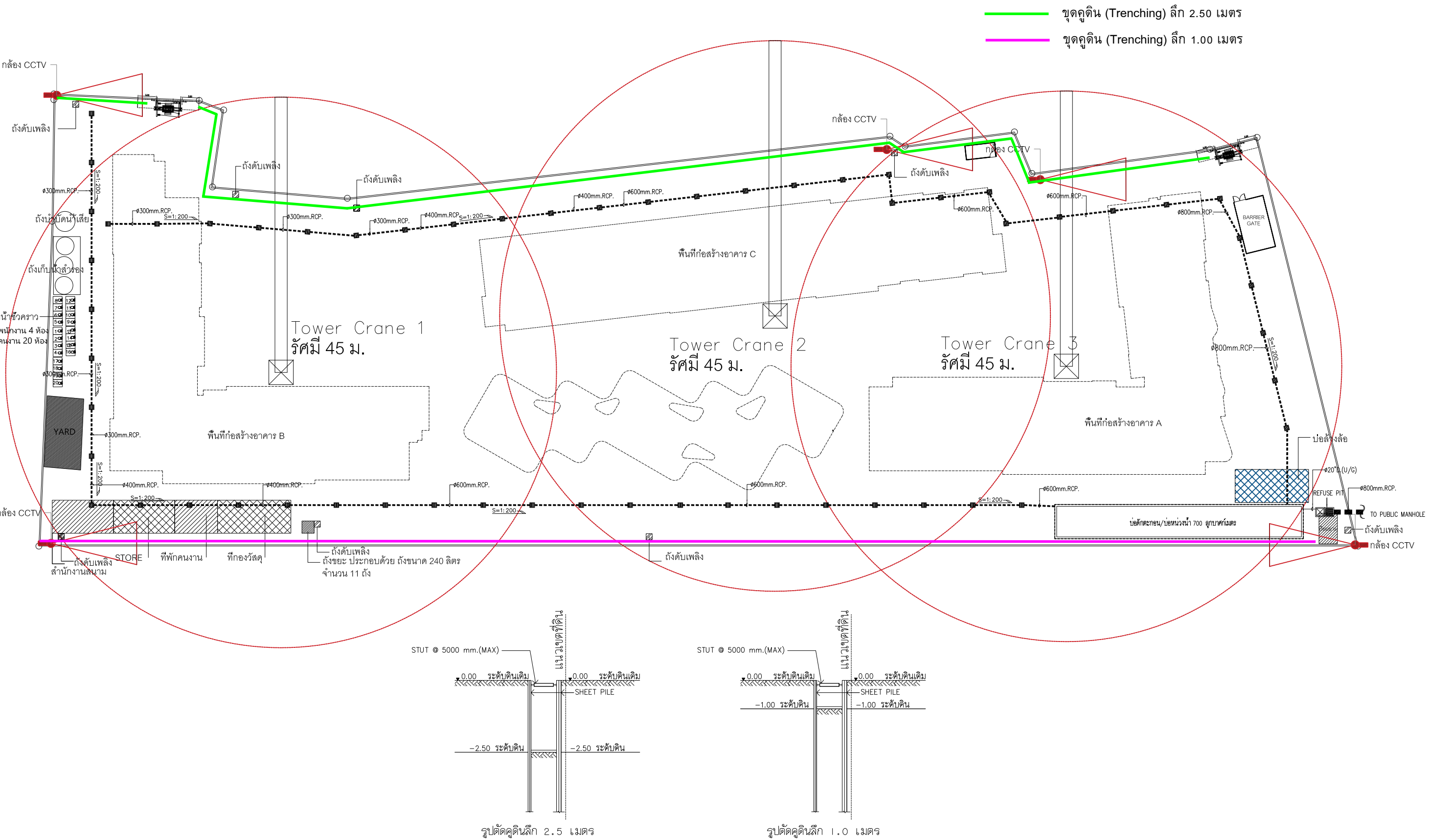

แนวทางการป้องกันความเสียหายจากการตอกเสาเข็ม ด้วยวิธีการขุดคูดิน (Trenching) ลึก 2.5 เมตร สำหรับทิศเหนือ และด้านทิศใต้ที่ระดับความลึก 1 เมตร ทั้งนี้ มาตรการเพื่อลดผลกระทบด้านความสั่นสะเทือน กรณีที่แหล่งกำเนิดความสั่นสะเทือนอยู่ลึกกว่าผิวดิน (K.R.Massarsch and B.H.Fellenias. Ground Vibrations induced by Impact Pile Driving. 6 th International in Geo-technical Engineering. Arlington, VA, August 11-16, 2008) ซึ่งสามารถคำนวณได้ดังนี้

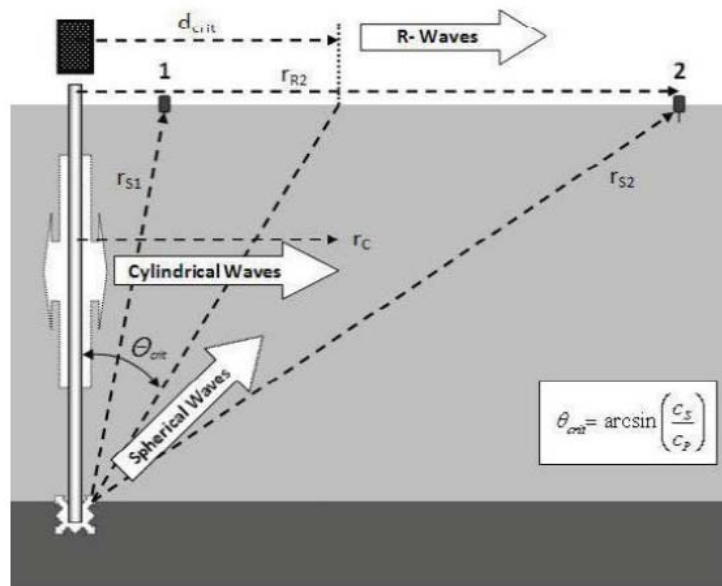

รูปที่ 4-9 ระยะการเกิดความสั่นสะเทือนแบบ Raleigh ที่เกิดขึ้นจากการเจาะเสาเข็ม

โดยที่ d_{crit} = ระยะห่างวิกฤตจากเสาเข็มถึงจุดกำเนิดคลื่นทรงกลม (Spherical wave, P-wave) ซึ่งเป็นคลื่นที่หักเหจากปลายเสาเข็มมาที่ระดับพื้นผิว (Rayleigh wave, R-wave)

$$\theta_{crit} = \arcsin(C_s/C_p)$$

$$d_{crit} = \tan \theta$$

$$D = \text{ความลึกเสาเข็ม}$$

* ในกรณีที่ไม่มีทราบค่า C_s และ C_p อาจใช้ค่าสัดส่วนปัวซอง (Poisson' ratio) เพื่อนำมาประมาณค่า d_{crit} ได้

ตารางที่ 4-31 แสดงความสัมพันธ์ระหว่างค่าสัดส่วนปัวซองกับชนิดของดินในพื้นที่ก่อสร้าง

ชนิดของดิน	Poisson' ratio
ดินเหนียวอิ่มตัวด้วยน้ำ	0.4 – 0.5
ดินเหนียวไม่อิ่มตัวด้วยน้ำ	0.1 – 0.3
ดินเหนียวปนทราย	0.2 – 0.3
ทรายแป้ง	0.3 – 0.35
ทรายอัดแน่น	0.2 – 0.4
ทรายหยาบ	0.15
ทรายละเอียด	0.25

จากผลสำรวจดินบริเวณพื้นที่โครงการ พบว่า พื้นที่โครงการมีลักษณะดินเป็นทรายหยาบ ดังนั้น จากตารางที่ 4-31 จะได้ค่าสัดส่วนปัวซองอยู่ในช่วง 0.15

ตารางที่ 4-32 อัตราส่วนของ d_{crit} ต่อความลึกของเสาเข็มที่คลื่น Rayleigh ถูกปล่อยออกมา

Poisson' ratio	θ_{crit}	d_{crit} / D
0.20	28	0.53
0.25	25	0.46
0.30	21	0.39
0.35	18	0.32
0.40	14	0.25
0.49	4	0.07

จากตารางที่ 4-32 โครงการเลือกค่าสัดส่วนปัวซองที่ 0.2 พบว่า ได้ค่า $d_{crit}/D = 0.53$ (D คือ ความลึกของเสาเข็มโครงการ = 18 เมตร)

$$d_{crit} / D = 0.53$$

$$d_{crit} = 0.53 \times D$$

$$= 0.53 \times 18$$

$$= 9.54 \text{ เมตร}$$

ดังนั้น จะได้ค่า $d_{crit} = 9.54$ เมตร

ระยะของการขุดดินถึงอาคารโครงการ เท่ากับ **9.55 เมตร และ 16.43 เมตร** ดังนั้น ระยะการขุดดินของโครงการสามารถลดผลกระทบด้านความสั่นสะเทือนได้อย่างมีประสิทธิภาพ ทั้งนี้โครงการจะขอความร่วมมือกับบ้านอยู่อาศัยชั้นเดียวบุคคลอื่นทางด้านทิศเหนือของพื้นที่โครงการ ในการขุดดินที่ระยะ 9.55 เมตร เพื่อลดผลกระทบด้านความสั่นสะเทือนที่จะเกิดขึ้นต่ออาคารดังกล่าว

โครงการได้ชี้แจงทำความเข้าใจและประชาสัมพันธ์แจ้งประชาชนใกล้เคียงโครงการ ให้ทราบ ว่า โครงการจะใช้วิธีการวางฐานรากของอาคารด้วยวิธีการตอกเสาเข็ม พร้อมระบุมมาตรการป้องกันและแก้ไขโดยโครงการจัดให้มีเจ้าหน้าที่จากบริษัทผู้รับเหมาเข้าพบผู้ที่อยู่ติดกับโครงการ โดยต้องแจ้งกำหนดการตอกเสาเข็ม ระบุนั้น เวลาให้ชัดเจน รวมทั้งให้หมายเลขโทรศัพท์ของเจ้าหน้าที่ควบคุมงานก่อสร้าง เพื่อให้สามารถติดต่อโครงการได้ และโครงการจัดให้มีกล่องรับความคิดเห็น เพื่อรับเรื่องร้องเรียนที่เกิดขึ้น และจัดให้มีการชดเชยค่าเสียหายที่เกิดขึ้นจากโครงการ และโครงการจะทำการซ่อมแซมให้อยู่ในสภาพเดิม กรณีมีบุคคลใดได้รับผลกระทบจากการก่อสร้างโครงการต้องเข้าไปแก้ไข และให้ความช่วยเหลือทันที นอกจากนี้ โครงการยังจัดให้มีมาตรการติดตามตรวจสอบโดยมีการตรวจวัดความสั่นสะเทือนทุกวันที่มีการทำฐานราก หลังจากนั้นจะตรวจทุกเดือนตลอดช่วงก่อสร้างโครงการได้ดำเนินการแจ้งกับบ้านพักอาศัยโดยรอบพื้นที่โครงการ ในวันที่ 14-15 ธันวาคม 2565 แสดงดังรูปที่ 4-10



รูปที่ 4-10 การประชาสัมพันธ์แจ้งมาตรการป้องกันและแก้ไขผลกระทบสิ่งแวดล้อม และมาตรการติดตามผลกระทบสิ่งแวดล้อม

ตามประกาศคณะกรรมการสิ่งแวดล้อมแห่งชาติ ฉบับที่ 37 (พ.ศ. 2553) เรื่อง กำหนดมาตรฐานความสั่นสะเทือนเพื่อป้องกันผลกระทบต่ออาคาร ซึ่งต้องควบคุมระดับความสั่นสะเทือนที่เกิดจากการดำเนินโครงการได้ตามมาตรฐานกำหนด โดยกิจกรรมในระหว่างการก่อสร้างอาคารที่ก่อให้เกิดความสั่นสะเทือน ส่วนใหญ่จะเกิดขึ้นจากการทำฐานราก การขนส่งวัสดุก่อสร้างและอุปกรณ์ต่างๆ เข้าสู่พื้นที่โครงการ ซึ่งเป็นแหล่งกำเนิดแบบอยู่กับที่และเคลื่อนที่ ตามลำดับ โดยปัจจัยที่มีผลต่อความรุนแรงของการสั่นสะเทือนได้แก่ อุปกรณ์ตอกเสาเข็ม เสาเข็ม คุณสมบัติของดินและชั้นดินระยะห่าง และคุณสมบัติของอาคาร โดยขั้นตอนทั้งหมดจะกระทำภายใต้การควบคุมของวิศวกรให้เป็นไปตามมาตรฐานการก่อสร้าง ดังนั้น ผลกระทบด้านความสั่นสะเทือนจึงจัดอยู่ในระดับปานกลาง

4.1.1.6 ทรัพยากรน้ำ

น้ำใช้หลักของโครงการจะใช้น้ำประปาจากการประปาส่วนภูมิภาค จังหวัดภูเก็ต โดยปริมาณน้ำใช้ของโครงการในช่วงก่อสร้างประมาณ 30 ลูกบาศก์เมตร/วัน โครงการจัดให้มีถังเก็บน้ำสำรองขนาด 10 ลูกบาศก์เมตร จำนวน 3 ถัง ซึ่งสามารถสำรองน้ำไว้ใช้ได้ 1 วัน ดังนั้น การใช้น้ำของโครงการในช่วงก่อสร้างจึงไม่ส่งผลกระทบต่อทรัพยากรน้ำใต้ดินบริเวณใกล้เคียงโครงการ

น้ำเสียที่เกิดจากคณงานก่อสร้าง มีประมาณ 20 ลูกบาศก์เมตร/วัน แบ่งเป็นน้ำเสียจากการอุปโภคทั่วไป ได้แก่ การล้างทำความสะอาด มีประมาณ 13.56 ลูกบาศก์เมตร/วัน ซึ่งน้ำเสียดังกล่าวมีปริมาณไม่มากและจะปล่อยซึมลงดิน และน้ำเสียจากห้องส้วม มีประมาณ 6.44 ลูกบาศก์เมตร/วัน จะบำบัดโดยถังบำบัดน้ำเสียสำเร็จรูประบบผสมชนิดกรองไร้อากาศและเติมอากาศผ่านผิวดักกลางจำนวน 1 ชุด สามารถรองรับน้ำเสียได้ 20 ลูกบาศก์เมตร/วัน สามารถบำบัดให้มีค่า $BOD_{\text{ออก}}$ ไม่เกิน 20 มิลลิกรัม/ลิตร น้ำเสียที่ผ่านการบำบัดแล้วจะปล่อยลงสู่ท่อระบายน้ำภายในโครงการ แล้วระบายออกสู่ท่อระบายน้ำสาธารณะบริเวณด้านหน้าโครงการ และจะเข้าสู่โรงปรับปรุงคุณภาพน้ำเทศบาลเมืองกะทู้ต่อไป ทั้งนี้ โครงการจัดให้มีห้องส้วม จำนวน 20 ห้อง คิดเป็นจำนวนห้องส้วม 1 ห้อง/จำนวนคณงานก่อสร้าง 20 คน

น้ำเสียที่เกิดจากกิจกรรมก่อสร้างในแต่ละวันจะมีปริมาณไม่มากนัก เนื่องจากปริมาณน้ำใช้ในกิจกรรมการก่อสร้าง (10 ลูกบาศก์เมตร/วัน) ส่วนหนึ่งจะรวมเป็นส่วนหนึ่งของผลิตภัณฑ์ เช่น น้ำที่ใช้ในการผสมคอนกรีต เป็นต้น อีกส่วนหนึ่งจะระเหยหรือซึมลงดิน เช่น น้ำที่ใช้ในการบ่มคอนกรีต หรือน้ำที่ฉีดพรมพื้นและถนนชั่วคราวเพื่อลดฝุ่นละออง เป็นต้น สำหรับน้ำที่ใช้ในกิจกรรมการก่อสร้างส่วนน้อยที่เป็นน้ำเสีย ได้แก่ น้ำที่ใช้ในการชำระล้างเครื่องมือและอุปกรณ์ที่ใช้ในการก่อสร้างแต่ละวัน จะปล่อยไหลซึมลงดิน

การระบายน้ำและป้องกันน้ำท่วมบริเวณพื้นที่ก่อสร้างโครงการ ในกรณีที่เกิดฝนตกในช่วงการก่อสร้าง ซึ่งอาจก่อให้เกิดการชะล้างของตะกอนดินภายในพื้นที่โครงการออกสู่บริเวณข้างเคียง โครงการจะจัดให้มีท่อระบายน้ำขนาดเส้นผ่านศูนย์กลาง 0.30 เมตร 0.40 เมตร 0.60 เมตร และ 0.80 เมตร โดยรอบพื้นที่โครงการ เพื่อรวบรวมน้ำเข้าสู่บ่อพักตะกอน/บ่อหน่วง ขนาด 700 ลูกบาศก์เมตร สำหรับดักตะกอนดิน กรวด หิน และเศษขยะก่อนระบายออกสู่ท่อระบายน้ำสาธารณะต่อไป หลังจากนั้นโครงการจะทยอยสร้างระบบสาธารณูปโภคต่างๆ เพื่อเตรียมไว้สำหรับช่วงดำเนินการรวมทั้งการวางท่อระบายน้ำ ทำให้การระบายน้ำออกจากพื้นที่โครงการมีประสิทธิภาพมากขึ้นด้วย

นอกจากนี้โครงการจัดให้มีการขุดลอกบ่อตกตะกอน/บ่อหน่วงเป็นประจำทุกเดือน ตลอดระยะเวลา
ก่อสร้าง เพื่อเพิ่มประสิทธิภาพในการรองรับได้อย่างเพียงพอ

ดังนั้น การดำเนินโครงการในระยะก่อสร้างไม่ส่งผลกระทบต่อทรัพยากรน้ำผิวดินบริเวณ
ใกล้เคียงโครงการแต่อย่างใด

4.1.2 ผลกระทบต่อทรัพยากรชีวภาพ

4.1.2.1 นิเวศวิทยาทางบก

เนื่องจากพื้นที่ก่อสร้างโครงการตั้งอยู่ในเขตเทศบาลเมืองกะทู้ สภาแวดล้อมทั่วไปบริเวณ
พื้นที่โครงการและบริเวณโดยรอบส่วนใหญ่เป็นพื้นที่อยู่อาศัย พื้นที่พาณิชยกรรม และพื้นที่ป่า
ละเมาะ/ไม้พุ่ม ดังนั้น การดำเนินโครงการในระยะก่อสร้างจึงไม่ก่อให้เกิดผลกระทบต่อระบบนิเวศ
บนบก สำหรับรายละเอียดต่างๆ มีดังนี้

1) ทรัพยากรป่าไม้

พื้นที่ก่อสร้างโครงการมีลักษณะเป็นพื้นที่ราบ ภายในโครงการพบต้นมะพร้าว ต้นกระต่อน
และต้นตะขบ ซึ่งพรรณไม้ดังกล่าวไม่จัดเป็นพืชอนุรักษ์ ตามพระราชบัญญัติ พันธ์พืช พ.ศ. 2518
รวมทั้งไม่จัดอยู่ในสถานภาพ สูญพันธุ์ (extinct) สูญพันธุ์ในธรรมชาติ (extinct in the wild) ใกล้สูญ
พันธุ์อย่างยิ่ง (critically endangered) ใกล้สูญพันธุ์ (endangered) มีแนวโน้มสูญพันธุ์ (vulnerable)
และใกล้ถูกคุกคาม (near threatened) ตามบัญชีรายชื่อชนิดพืชป่า แนนทำยอนุสัญญาไซเตส
(CITES) และของประเทศไทยแต่อย่างใด และไม่อยู่ในพื้นที่ป่าสงวนแห่งชาติใด แต่อย่างใด ซึ่งพรรณ
ไม้ดังกล่าวที่พบเป็นชนิดที่มีการแพร่กระจายทั่วไปตามพื้นที่ต่างๆ ของประเทศไทย ดังนั้น การ
ดำเนินโครงการในระยะก่อสร้างจึงไม่ก่อให้เกิดผลกระทบต่อทรัพยากรป่าไม้

2) ทรัพยากรสัตว์ป่า

สิ่งมีชีวิตบนบกที่พบบริเวณพื้นที่ก่อสร้างและบริเวณโดยรอบพื้นที่ก่อสร้างโครงการมีน้อย
มาก เนื่องจากพื้นที่โดยรอบมีการพัฒนาเป็นแหล่งที่อยู่อาศัยทำให้ไม่พบสิ่งมีชีวิตประเภทสัตว์ป่าที่มี
คุณค่าแก่การอนุรักษ์หรือสัตว์ป่าที่หายาก สัตว์บกที่พบก็เป็นชนิดที่พบได้ทั่วไปในพื้นที่ต่างๆ ของ
ประเทศไทย โดยแบ่งออกเป็น 4 กลุ่ม คือ สัตว์สะเทินน้ำสะเทินบก (Amphibians) ได้แก่ คางคกบ้าน
อึ่งอ่างบ้าน และปาดบ้าน สัตว์เลื้อยคลาน (Reptiles) ได้แก่ จิ้งเหลนบ้าน และกิ้งกือ นก (Birds) ได้แก่
นกกระเจิบ และนกนางแอ่นบ้าน แมลง (Insects) ได้แก่ มดดำ หรือมดน้ำตาล และมดแดง ทั้งนี้ สัตว์
บกที่พบทั้งหมดไม่จัดเป็นสัตว์ป่าสงวน สัตว์ป่าคุ้มครอง ตามพระราชบัญญัติสงวนและคุ้มครองสัตว์ป่า
พ.ศ.2535 แต่อย่างใด รวมทั้งไม่จัดอยู่ในสถานภาพ สูญพันธุ์ (extinct) สูญพันธุ์ในธรรมชาติ (extinct
in the wild) ใกล้สูญพันธุ์อย่างยิ่ง (critically endangered) ใกล้สูญพันธุ์ (endangered) มีแนวโน้มสูญ
พันธุ์ (vulnerable) และใกล้ถูกคุกคาม (near threatened) ตามบัญชีรายชื่อชนิดสัตว์ป่าแนนนทำย
อนุสัญญาไซเตส (CITES) และของประเทศไทย เนื่องจากสัตว์ดังกล่าวที่พบเป็นชนิดที่มีการ
แพร่กระจายทั่วไปตามพื้นที่ต่างๆ ของประเทศไทย ดังนั้น การดำเนินโครงการในระยะก่อสร้างจึงไม่
ก่อให้เกิดผลกระทบต่อสัตว์บก

4.1.2.2 นิเวศวิทยาทางน้ำ

บริเวณพื้นที่โครงการไม่มีเส้นทางน้ำตามธรรมชาติ หรือมีแหล่งน้ำธรรมชาติซึ่งเป็นที่อยู่อาศัยของสัตว์น้ำอยู่บริเวณพื้นที่โครงการแต่อย่างใด ทั้งนี้ ในระยะก่อสร้างไม่มีการปล่อยน้ำเสียลงสู่แหล่งน้ำธรรมชาติ ซึ่งเป็นแหล่งที่อยู่อาศัยของสัตว์น้ำ และชะลอการก่อสร้างช่วงฤดูฝน และบำบัดน้ำเสียจากส้วมคนงานก่อสร้างด้วยถังบำบัดสำเร็จรูปจนได้มาตรฐานก่อนปล่อยลงสู่ท่อระบายน้ำสาธารณะต่อไป ดังนั้นจึงไม่มีผลกระทบต่อทรัพยากรชีวภาพทางน้ำในระยะก่อสร้าง ทั้งนี้เพื่อเป็นการป้องกันผลกระทบในระยะก่อสร้าง โครงการจะต้องปฏิบัติตามมาตรการป้องกันและแก้ไขผลกระทบด้านการจัดการน้ำเสียอย่างเคร่งครัด

4.1.3 ผลกระทบต่อคุณค่าการใช้ประโยชน์ของมนุษย์

4.1.3.1 การใช้น้ำ

ในช่วงการก่อสร้าง น้ำใช้ของโครงการจำแนกออกเป็น 2 ประเภท คือ น้ำใช้เพื่อการอุปโภค-บริโภคของคนงานและน้ำใช้เพื่อการก่อสร้าง น้ำใช้ทั้งหมดผู้รับเหมาก่อสร้างจะใช้น้ำประปาจากการประปาส่วนภูมิภาค จังหวัดภูเก็ต ซึ่งการใช้น้ำแต่ละประเภทในระหว่างการก่อสร้าง มีรายละเอียดดังนี้

1) การใช้น้ำสำหรับพื้นที่ก่อสร้าง

• การใช้น้ำเพื่อการอุปโภค-บริโภคของคนงาน

การใช้น้ำเพื่อการอุปโภค-บริโภคของคนงานก่อสร้าง พิจารณาจากจำนวนคนงานสูงสุด 400 คน และมีอัตราการใช้น้ำสำหรับคนงานที่พักนอกพื้นที่โครงการเท่ากับ 50 ลิตร/คน/วัน (Metcalf & Eddy, 1991) ดังนั้น จะใช้น้ำประมาณ 20 ลูกบาศก์เมตร/วัน ส่วนน้ำดื่มผู้รับเหมาก่อสร้างจะจัดหา น้ำดื่มบรรจุขวดหรือถังไว้ให้คนงาน

• การใช้น้ำเพื่อการก่อสร้าง

กิจกรรมการใช้น้ำเพื่อการก่อสร้างของโครงการ เช่น ผสมปูนซีเมนต์และบ่มคอนกรีต ทำความสะอาดเครื่องมือเครื่องใช้ต่างๆ และการฉีดพรมพื้นที่ เป็นต้น ซึ่งคาดว่าจะมีอัตราการใช้น้ำประมาณ 10 ลูกบาศก์เมตร/วัน (ข้อมูลจากโครงการ)

ดังนั้น โครงการมีความต้องการใช้น้ำทั้งหมด ในช่วงก่อสร้างประมาณ 30 ลูกบาศก์เมตร/วัน โครงการจัดให้มีถังเก็บน้ำสำรอง ขนาด 10 ลูกบาศก์เมตร จำนวน 3 ถัง ซึ่งสามารถสำรองน้ำไว้ใช้ได้ 1 วัน

2) การใช้น้ำสำหรับบ้านพักคนงาน

ปริมาณน้ำใช้จากคนงานก่อสร้างรวม 80 ลูกบาศก์เมตร/วัน และโครงการจะจัดให้มีบ่อเก็บน้ำใช้ ปริมาตร 40 ลูกบาศก์เมตร จำนวน 2 บ่อ รวมปริมาตร 80 ลูกบาศก์เมตร ซึ่งสำรองน้ำไว้ใช้ได้ประมาณ 1 วัน ดังนั้น ผลกระทบด้านการใช้น้ำในระยะก่อสร้างต่อชุมชนที่อยู่ใกล้เคียงจึงอยู่ในระดับต่ำ

4.1.3.2 การจัดการน้ำเสียสิ่งปฏิกูล

น้ำเสียที่จะเกิดขึ้นในระหว่างการก่อสร้างโครงการ มาจาก 2 ส่วน คือ

1) น้ำเสียจากพื้นที่ก่อสร้าง

• น้ำเสียจากคณงานก่อสร้าง

น้ำเสียที่เกิดจากคณงานก่อสร้าง มีประมาณ 20 ลูกบาศก์เมตร/วัน (คิดจากร้อยละ 100 ของปริมาณน้ำใช้เพื่อการอุปโภคของคณงาน) แบ่งเป็นน้ำเสียจากการอุปโภคทั่วไปและน้ำเสียจากห้องส้วม โดยจะไม่มีน้ำเสียจากการอาบ เนื่องจากคณงานพักอาศัยอยู่ภายนอกพื้นที่โครงการ

- น้ำเสียจากการอุปโภคทั่วไป ได้แก่ การล้างทำความสะอาด มีประมาณ 13.56 ลูกบาศก์เมตร/วัน (น้ำจากการชำระล้าง 33.90 ลิตร/คน/วัน (บุญส่ง ไขเกษ, 2537)) ซึ่งน้ำเสียดังกล่าวมีปริมาณไม่มากและจะปล่อยซึมลงดิน

- น้ำเสียจากห้องส้วมทั้งหมด มีประมาณ 6.44 ลูกบาศก์เมตร/วัน (น้ำจากการราดส้วม 16.10 ลิตร/คน/วัน) จะบำบัดโดยถึงบำบัดน้ำเสียสำเร็จรูประบบผสมชนิดกรองไร้อากาศและเติมอากาศผ่านผิวตัวกลาง จำนวน 1 ชุด สามารถรองรับน้ำเสียได้ 20 ลูกบาศก์เมตร/วัน สามารถบำบัดให้มีค่า BOD_{ออก} ไม่เกิน 20 มิลลิกรัม/ลิตร น้ำเสียที่ผ่านการบำบัดแล้วจะปล่อยลงสู่ท่อระบายน้ำภายในโครงการ แล้วระบายออกสู่ท่อระบายน้ำสาธารณะบริเวณด้านหน้าโครงการ และจะเข้าสู่โรงปรับปรุงคุณภาพน้ำ เทศบาลเมืองกะทู้ต่อไป ทั้งนี้ โครงการจัดให้มีห้องส้วม จำนวน 20 ห้อง คิดเป็นจำนวนห้องส้วม 1 ห้อง/จำนวนคณงานก่อสร้าง 20 คน

• น้ำเสียที่เกิดจากกิจกรรมการก่อสร้าง

น้ำเสียที่เกิดจากกิจกรรมก่อสร้างในแต่ละวันจะมีปริมาณไม่มากนัก เนื่องจากปริมาณน้ำใช้ในกิจกรรมการก่อสร้าง (10 ลูกบาศก์เมตร/วัน) ส่วนหนึ่งจะรวมเป็นส่วนหนึ่งของผลิตภัณฑ์ เช่น น้ำที่ใช้ในการผสมคอนกรีต เป็นต้น อีกส่วนหนึ่งจะระเหยหรือซึมลงดิน เช่น น้ำที่ใช้ในการบ่มคอนกรีต หรือน้ำที่ฉีดพรมพื้นและถนนชั่วคราวเพื่อลดฝุ่นละออง เป็นต้น สำหรับน้ำที่ใช้ในกิจกรรมการก่อสร้างส่วนน้อยที่เป็นน้ำเสีย ได้แก่ น้ำที่ใช้ในการชำระล้างเครื่องมือและอุปกรณ์ที่ใช้ในการก่อสร้างแต่ละวันจะปล่อยไหลซึมลงดิน

2) น้ำเสียจากบ้านพักคณงาน

บ้านพักคณงานจะมีปริมาณน้ำเสียจากคณงานก่อสร้างแบ่งเป็น น้ำเสียจากส้วมและน้ำเสียจากการอาบหรือซักล้าง (คิดจากร้อยละ 100 ของปริมาณน้ำใช้) จำนวนคณงานในช่วงสูงสุด 400 คน

- ปริมาณน้ำเสียจากส้วม มีประมาณ 8.0 ลูกบาศก์เมตร/วัน อัตราการใช้ น้ำ 20 ลิตร/คน/วัน (ธงชัย พรรณสวัสดิ์ และคณะ, 2530) โครงการจัดให้มีห้องส้วม จำนวน 20 ห้อง (ห้องส้วม 1 ห้อง/จำนวนคณงาน 20 คน)

- ปริมาณน้ำเสียจากการอาบน้ำหรือซักล้าง มีปริมาณ 72.0 ลูกบาศก์เมตร/วัน อัตราการใช้
น้ำ 180 ลิตร/คน/วัน

ดังนั้น ปริมาณน้ำเสียทั้งหมด 80 ลูกบาศก์เมตร/วัน โครงการจัดให้มีการบำบัดโดยใช้
ถังบำบัดน้ำเสียสำเร็จรูปชนิดเติมอากาศ จำนวน 1 ชุด สามารถรองรับน้ำเสียได้ 80.00 ลูกบาศก์
เมตร/วัน สามารถบำบัดให้มีค่า BOD_{ออก} ไม่เกิน 20 มิลลิกรัม/ลิตร น้ำเสียที่ผ่านการบำบัดแล้วจะ
ปล่อยลงสู่ท่อระบายน้ำสาธารณะต่อไป ดังนั้น ผลกระทบจึงอยู่ในระดับต่ำ

4.1.3.3 การระบายน้ำและการป้องกันน้ำท่วม

การระบายน้ำและป้องกันน้ำท่วมบริเวณพื้นที่ก่อสร้างโครงการ ในกรณีที่เกิดฝนตกในช่วง
การก่อสร้าง ซึ่งอาจก่อให้เกิดการชะล้างของตะกอนดินภายในพื้นที่โครงการออกสู่บริเวณข้างเคียง
โครงการจะจัดให้มีท่อระบายน้ำขนาดเส้นผ่านศูนย์กลาง 0.30 เมตร 0.40 เมตร 0.60 เมตร และ 0.80
เมตร มีความลาดเอียง 1:200 โดยรอบพื้นที่โครงการ เพื่อรวบรวมน้ำเข้าสู่บ่อพักตะกอน/บ่อหน่วง
ขนาด 700 ลูกบาศก์เมตร สำหรับดักตะกอนดิน กรวด หทราย และเศษขยะก่อนระบายออกสู่ท่อระบาย
น้ำสาธารณะต่อไป หลังจากนั้นโครงการจะทยอยสร้างระบบสาธารณูปโภคต่างๆ เพื่อเตรียมไว้สำหรับ
ช่วงดำเนินการ รวมทั้งการวางท่อระบายน้ำ ทำให้การระบายน้ำออกจากพื้นที่โครงการมีประสิทธิภาพ
มากขึ้นด้วย นอกจากนี้โครงการจัดให้มีการขุดลอกบ่อพักขยะ/ดักตะกอนเป็นประจำทุกเดือน ตลอด
ระยะเวลาก่อสร้าง เพื่อเพิ่มประสิทธิภาพในการรองรับได้อย่างเพียงพอ ดังนั้น ผลกระทบด้านการ
ระบายน้ำในระยะก่อสร้างจึงอยู่ในระดับต่ำ

4.1.3.4 การจัดการมูลฝอย

จำนวนคนงานก่อสร้างโครงการจะแตกต่างกันไปในแต่ละช่วงของกิจกรรมการก่อสร้าง โดย
ช่วงที่มีงานโครงสร้างอาคารและสถาปัตยกรรมจะเป็นช่วงที่มีคนงานสูงสุดประมาณ 400 คน
ประกอบด้วย วิศวกร ช่างเทคนิค ช่างปูน ช่างเชื่อม ช่างเหล็ก และกรรมกร เป็นต้น คนงานทั้งหมด
พักนอกพื้นที่โครงการ ทำงานแบบเช้าไป-เย็นกลับ

ปริมาณมูลฝอยที่เกิดขึ้นในช่วงการก่อสร้าง ส่วนใหญ่เกิดจากคนงานก่อสร้าง โดย
มูลฝอยในช่วงก่อสร้างมาจาก 2 แหล่ง ได้แก่

1) มูลฝอยจากพื้นที่ก่อสร้าง

• มูลฝอยจากกิจกรรมการก่อสร้าง

ขยะมูลฝอยจากการก่อสร้างส่วนใหญ่เป็นขยะมูลฝอยจากการปรับพื้นที่และงานก่อสร้าง
ได้แก่ เศษวัสดุก่อสร้างจำพวกเศษไม้ เศษหิน เศษปูน เศษเหล็ก เศษท่อ และเศษผ้า ทางโครงการ
จัดการโดยกำหนดให้ผู้รับเหมาเป็นผู้รับผิดชอบในการจัดการเศษวัสดุจากการก่อสร้าง โดยเศษไม้
และกระเบื้องหลังคา จะถูกรวบรวมเพื่อนำไปใช้ในโครงการอื่นต่อไป สำหรับเศษคอนกรีต เศษอิฐ เศษ
กระเบื้องเซรามิก และยิปซัมบอร์ด โครงการจะกำหนดให้ผู้รับเหมาเป็นผู้ดำเนินการขนย้ายไปใช้ปรับ
พื้นที่ภายนอกโครงการ ส่วนเศษเหล็กจะขายให้กับคนรับซื้อของเก่า

สำหรับอัตราการเกิดขยะจากการคำนวณวัสดุที่ใช้ในการก่อสร้างอาคาร ได้อัตราการผลิตของเสียจากการก่อสร้างมีค่าอยู่ในช่วง 45.28-67.18 กิโลกรัม/ตารางเมตร มีค่าเฉลี่ย 56.23 กิโลกรัม/ตารางเมตร (ที่มา : รายงานการศึกษาแนวทางการจัดการเศษสิ่งก่อสร้างสำหรับประเทศไทย.กรมควบคุมมลพิษ)

โครงการมีพื้นที่อาคารรวม 31131.21 ตารางเมตร มีปริมาณมูลฝอยจากการก่อสร้างรวมประมาณ 1,750.51 ตัน ($31,131.21 \times 56.23 = 1,750,507.94$ กิโลกรัม) และมีองค์ประกอบหลัก คือ คอนกรีต 1,342.64 ตัน อิฐ 240.34 ตัน เหล็ก 86.48 ตัน กระเบื้องเซรามิก 47.61 ตัน กระเบื้องหลังคา 26.78 ตัน ยิปซัมบอร์ด 5.78 ตัน และไม้ 0.88 ตัน

● มูลฝอยจากกิจกรรมของคนงาน

มูลฝอยจากกิจกรรมของคนงาน เช่น กระดาษและถุงพลาสติก ผู้รับเหมาต้องจัดให้มีถุงดำรองรับมูลฝอยวางไว้ตามจุดต่างๆ ในบริเวณก่อสร้าง และในแต่ละวันให้เก็บรวบรวมมายังจุดพักมูลฝอยรวมที่โครงการจัดไว้

คนงานก่อสร้างของโครงการสูงสุด 400 คน คาดว่าจะเกิดปริมาณขยะมูลฝอยสูงสุด 200 กิโลกรัม/วัน (อัตราการเกิดมูลฝอย 1 กิโลกรัม/คน/วัน แต่เนื่องจากคนงานก่อสร้างไม่ได้พักในโครงการ ดังนั้น อัตราการเกิดขยะในช่วงเวลาทำงานคาดว่าประมาณ 0.5 กิโลกรัม/คน/วัน)

ผู้รับเหมาจัดให้มีถังขยะขนาด 240 ลิตร จำนวน 11 ถัง โดยแบ่งเป็นถังขยะอินทรีย์ จำนวน 5 ถัง ถังขยะรีไซเคิล จำนวน 3 ถัง ถังขยะทั่วไป จำนวน 2 ถัง และถังขยะอันตราย จำนวน 1 ถัง ปริมาตรกักเก็บของถังขยะรวม 2,640 ซึ่งสามารถรองรับขยะมูลฝอยได้ประมาณ 2 วัน 2 วัน 3 วัน และ 900 วัน ตามลำดับ สำหรับถังขยะของโครงการจะมีฝาปิดมิดชิดป้องกันน้ำฝนและการส่งกลิ่น

การจัดการมูลฝอยรีไซเคิล ผู้รับเหมารวบรวมขยะรีไซเคิลใส่ถุงดำขายให้กับคนรับซื้อของเก่า

การจัดการมูลฝอยทั่วไปและมูลฝอยอินทรีย์ ผู้รับเหมาโครงการจะประสานงานให้รถเก็บขนมูลฝอยของเทศบาลเมืองกะทู้เข้ามาดำเนินการเก็บขนมูลฝอยและนำไปกำจัดต่อไป

สำหรับมูลฝอยอันตรายที่เกิดขึ้นจากกิจกรรมก่อสร้าง ได้แก่ กระป๋องสเปรย์ และกระป๋องสี เป็นต้น โครงการจะทำการรวบรวมแยกไว้ในส่วนสำนักงาน โดยภายในถังจะรองด้วยถุงพลาสติกสีแดง ซึ่งเป็นถุงสำหรับใส่มูลฝอยอันตราย และระบุข้างถังว่าเป็น “มูลฝอยอันตราย” เมื่อมีปริมาณมากพอแล้วจะส่งไปให้ศูนย์กำจัดขยะมูลฝอยจังหวัดภูเก็ตเพื่อนำไปกำจัดต่อไป ปัจจุบันทางเทศบาลนครภูเก็ตมีการจัดตั้ง “โครงการขนส่งของเสียออกจากเกาะภูเก็ต” เพื่อส่งไปกำจัดอย่างถูกวิธี โดยโรงงานกำจัดกากอุตสาหกรรมที่ขึ้นทะเบียน

2) มูลฝอยจากบ้านพักคนงาน

คนงานก่อสร้างของโครงการสูงสุด 400 คน เกิดปริมาณขยะมูลฝอยสูงสุด 400 กิโลกรัม/วัน (อัตราการเกิดขยะ 1 กิโลกรัม/คน/วัน)

ผู้รับเหมาจะจัดให้มีถังขยะขนาด 240 ลิตร จำนวน 20 ถัง แยกเป็นถังขยะอินทรีย์ 10 ถัง ถังขยะรีไซเคิล 5 ถัง ถังขยะทั่วไป 4 ถัง และถังขยะอันตราย 1 ถัง ปริมาตรกักเก็บของถังขยะรวม

4,800 ลิตร ซึ่งสามารถรองรับขยะมูลฝอยได้ประมาณ 2 วัน 2 วัน 2 วัน และ 450 วัน ตามลำดับ สำหรับถังขยะของโครงการจะมีฝาปิดมิดชิดป้องกันน้ำฝนและการส่งกลิ่น โดยผู้รับเหมาโครงการจะประสานงานให้รถเก็บขนมูลฝอยของหน่วยงานท้องถิ่นเข้ามาดำเนินการเก็บขนมูลฝอยและนำไปกำจัดต่อไป ดังนั้น ผลกระทบจึงอยู่ในระดับต่ำ

4.1.3.5 พลังงานและไฟฟ้า

ผู้รับเหมาก่อสร้างจะดำเนินการขอใช้ไฟฟ้าชั่วคราวจากการไฟฟ้าส่วนภูมิภาค สาขาภูเก็ต เพื่อใช้ในการกิจกรรมการก่อสร้าง ซึ่งประกอบด้วย

- การใช้ไฟฟ้าสำหรับกิจกรรมการก่อสร้าง ได้แก่ การต่อเชื่อม สำหรับเครื่องจักรกลและอุปกรณ์ก่อสร้างต่างๆ และไฟฟ้าแสงสว่าง เป็นต้น
- การใช้ไฟฟ้าสำหรับคนงานก่อสร้าง ได้แก่ ไฟฟ้าแสงสว่าง และเครื่องใช้ไฟฟ้าต่างๆ

การใช้ไฟฟ้าของโครงการจะมีผลกระทบในระดับต่ำต่อการใช้ไฟฟ้าของชุมชนข้างเคียงหรือระบบไฟฟ้าของอาคารพักอาศัยใกล้เคียง เนื่องจากปริมาณไฟฟ้าที่ต้องการใช้น้อยเกินกว่าจะก่อให้เกิดผลกระทบและการไฟฟ้าส่วนภูมิภาค สาขาภูเก็ต มีความสามารถให้บริการได้อย่างเพียงพอ

4.1.3.6 การจราจร

การขนส่งวัสดุในช่วงก่อสร้างเข้าสู่โครงการจะใช้ถนนวิจิตรสงคราม ซึ่งเป็นเส้นทางหลักเข้าสู่โครงการ ซึ่งการขนส่งจะมีจำนวนเฉลี่ยสูงสุดประมาณวันละ 15 เที่ยว โครงการจะกำหนดเวลาของรถขนส่งวัสดุและอุปกรณ์ก่อสร้าง โดยระยะเวลาการขนส่งในช่วงเวลา 10.00-15.00 น. ในวันจันทร์ถึงวันเสาร์ โดยโครงการจะหลีกเลี่ยงการขนส่งในช่วงชั่วโมงเร่งด่วน เช่น ช่วงเช้า 07.00-09.00 น. และช่วงเย็น 16.00-17.00 น. หลังจากเวลา 17.00 น. เป็นต้นไป หากมีความจำเป็นต้องมีการขนส่ง เช่น รถขนส่งคอนกรีตผสมเสร็จ เป็นต้น จะดำเนินการได้ไม่เกิน 20.00 น. รวมทั้งโครงการจะแจ้งให้ผู้ที่เกี่ยวข้องใกล้เคียงทราบล่วงหน้าอย่างน้อย 3 วัน และขออนุญาตไปยังเจ้าพนักงานจราจร โดยจะจัดให้มีแสงสว่างอย่างเพียงพอ สำหรับวันอาทิตย์และวันหยุดนักขัตฤกษ์จะหยุดดำเนินการขนส่งวัสดุก่อสร้างเช่นกัน

การประเมินปริมาณการจราจรในระยะก่อสร้าง พิจารณาจากปริมาณรถที่เข้า-ออกพื้นที่โครงการ โดยช่วงที่มีการก่อสร้างจะเป็นช่วงที่มีการเข้า-ออกสูงสุด คือ ประมาณ 15 เที่ยว/วัน (คัน/วัน) ในกรณีเลวร้ายที่สุด รถทั้ง 15 คัน เข้ามาในพื้นที่ก่อสร้างพร้อมกันทั้งหมดภายใน 1 ชั่วโมง คิดปริมาณการจราจรสูงสุดของโครงการเท่ากับ 15 คัน/ชั่วโมง หรือคิดเป็น 25.5 PCU/ชั่วโมง (15x1.7) ดังนั้น ค่า V/C Ratio ในระยะก่อสร้าง เป็นดังนี้

ค่า V/C Ratio ในวันหยุด (วันอาทิตย์ที่ 18 กันยายน 2565)

ค่า V/C Ratio ของถนนวิจิตรสงคราม เวลา 18.01 น. ถึง 19.00 น. ซึ่งเป็นช่วงเวลาที่เลวร้ายที่สุดในระยะก่อสร้าง เป็นดังนี้

$$\begin{aligned}\text{ถนนวิจิตสงคราม} &= (503 + 25.5) / 3,000 \\ &= 0.176\end{aligned}$$

จากการคำนวณ พบว่า ในกรณีเลวร้ายที่สุดปริมาณการจราจรในระยะก่อสร้าง ในช่วงชั่วโมงเร่งด่วนของวันหยุดบริเวณถนนวิจิตสงคราม พบว่า การจราจรคล่องตัว ไม่ติดขัด การหยุดจอดที่ทางแยกมีน้อย

ค่า V/C Ratio ในวันธรรมดา (วันจันทร์ที่ 19 กันยายน 2565)

ค่า V/C Ratio ของถนนวิจิตสงคราม เวลา 11.01 น. ถึง 12.00 น. ซึ่งเป็นช่วงเวลาที่เลวร้ายที่สุดในระยะก่อสร้าง เป็นดังนี้

$$\begin{aligned}\text{ถนนวิจิตสงคราม} &= (701 + 25.5) / 3,000 \\ &= 0.242\end{aligned}$$

จากการคำนวณ พบว่า ในกรณีเลวร้ายที่สุดปริมาณการจราจรในระยะก่อสร้าง ในช่วงชั่วโมงเร่งด่วนของวันธรรมดามีบริเวณถนนวิจิตสงคราม พบว่า การจราจรคล่องตัว ไม่ติดขัด การหยุดจอดที่ทางแยกมีน้อย

ตารางที่ 4-33 ปริมาณการจราจรในช่วงโมงเร่งด่วนบนถนนวิจิตรสงคราม ในระยะก่อสร้าง

วัน	ช่วงเวลา	สภาพปัจจุบัน		ระยะก่อสร้าง	
		ปริมาณการจราจร (PCU/ชม.)	V/C Ratio	ปริมาณการจราจร (PCU/ชม.)	V/C Ratio
วันอาทิตย์ที่ 18 กันยายน 2565	07.01-08.00	216	0.072	241.5	0.081
	08.01-09.00	351	0.117	376.5	0.126
	09.01-10.00	400	0.133	425.5	0.142
	10.01-11.00	391	0.130	416.5	0.139
	11.01-12.00	496	0.165	521.5	0.174
	12.01-13.00	375	0.125	400.5	0.134
	13.01-14.00	368	0.123	393.5	0.131
	14.01-15.00	227	0.076	252.5	0.084
	15.01-16.00	308	0.103	333.5	0.111
	16.01-17.00	441	0.147	466.5	0.156
	17.01-18.00	305	0.102	330.5	0.110
	18.01-19.00	503	0.168	528.5	0.176
วันจันทร์ที่ 19 กันยายน 2565	07.01-08.00	335	0.112	360.5	0.120
	08.01-09.00	574	0.191	599.5	0.200
	09.01-10.00	389	0.130	414.5	0.138
	10.01-11.00	564	0.188	589.5	0.197
	11.01-12.00	701	0.234	726.5	0.242
	12.01-13.00	410	0.137	435.5	0.145
	13.01-14.00	311	0.104	336.5	0.112
	14.01-15.00	481	0.160	506.5	0.169
	15.01-16.00	412	0.137	437.5	0.146
	16.01-17.00	665	0.222	690.5	0.230
	17.01-18.00	503	0.168	528.5	0.176
	18.01-19.00	648	0.216	673.5	0.225

ตารางที่ 4-34 ค่าประเมินตามอัตราส่วนของปริมาณจราจร และค่าดัชนีการจำแนกถนน
วิเทศนคราม ในระยะก่อสร้าง

วัน	เวลา	ค่า V/C Ratio	สภาพการจราจร
วันอาทิตย์ที่ 18 กันยายน 2565	07.01-08.00	0.081	การจราจรคล่องตัว ไม่ติดขัด การหยุดจอดที่ทางแยกมีน้อย
	08.01-09.00	0.126	การจราจรคล่องตัว ไม่ติดขัด การหยุดจอดที่ทางแยกมีน้อย
	09.01-10.00	0.142	การจราจรคล่องตัว ไม่ติดขัด การหยุดจอดที่ทางแยกมีน้อย
	10.01-11.00	0.139	การจราจรคล่องตัว ไม่ติดขัด การหยุดจอดที่ทางแยกมีน้อย
	11.01-12.00	0.174	การจราจรคล่องตัว ไม่ติดขัด การหยุดจอดที่ทางแยกมีน้อย
	12.01-13.00	0.134	การจราจรคล่องตัว ไม่ติดขัด การหยุดจอดที่ทางแยกมีน้อย
	13.01-14.00	0.131	การจราจรคล่องตัว ไม่ติดขัด การหยุดจอดที่ทางแยกมีน้อย
	14.01-15.00	0.084	การจราจรคล่องตัว ไม่ติดขัด การหยุดจอดที่ทางแยกมีน้อย
	15.01-16.00	0.111	การจราจรคล่องตัว ไม่ติดขัด การหยุดจอดที่ทางแยกมีน้อย
	16.01-17.00	0.156	การจราจรคล่องตัว ไม่ติดขัด การหยุดจอดที่ทางแยกมีน้อย
	17.01-18.00	0.110	การจราจรคล่องตัว ไม่ติดขัด การหยุดจอดที่ทางแยกมีน้อย
	18.01-19.00	0.176	การจราจรคล่องตัว ไม่ติดขัด การหยุดจอดที่ทางแยกมีน้อย
วันจันทร์ที่ 19 กันยายน 2565	07.01-08.00	0.120	การจราจรคล่องตัว ไม่ติดขัด การหยุดจอดที่ทางแยกมีน้อย
	08.01-09.00	0.200	การจราจรคล่องตัว ไม่ติดขัด การหยุดจอดที่ทางแยกมีน้อย
	09.01-10.00	0.138	การจราจรคล่องตัว ไม่ติดขัด การหยุดจอดที่ทางแยกมีน้อย
	10.01-11.00	0.197	การจราจรคล่องตัว ไม่ติดขัด การหยุดจอดที่ทางแยกมีน้อย
	11.01-12.00	0.242	การจราจรคล่องตัว ไม่ติดขัด การหยุดจอดที่ทางแยกมีน้อย
	12.01-13.00	0.145	การจราจรคล่องตัว ไม่ติดขัด การหยุดจอดที่ทางแยกมีน้อย
	13.01-14.00	0.112	การจราจรคล่องตัว ไม่ติดขัด การหยุดจอดที่ทางแยกมีน้อย
	14.01-15.00	0.169	การจราจรคล่องตัว ไม่ติดขัด การหยุดจอดที่ทางแยกมีน้อย
	15.01-16.00	0.146	การจราจรคล่องตัว ไม่ติดขัด การหยุดจอดที่ทางแยกมีน้อย
	16.01-17.00	0.230	การจราจรคล่องตัว ไม่ติดขัด การหยุดจอดที่ทางแยกมีน้อย
	17.01-18.00	0.176	การจราจรคล่องตัว ไม่ติดขัด การหยุดจอดที่ทางแยกมีน้อย
	18.01-19.00	0.225	การจราจรคล่องตัว ไม่ติดขัด การหยุดจอดที่ทางแยกมีน้อย

สภาพการจราจร จากการประเมินจะเห็นว่า ปริมาณการจราจรที่เพิ่มขึ้นเนื่องจากการก่อสร้าง มีเพียงเล็กน้อย ทั้งวันหยุดและวันธรรมดาของถนนวิเทศนคราม พบว่า ตลอดทั้งวัน มีสภาพการจราจรคล่องตัว ไม่ติดขัด การหยุดจอดที่ทางแยกมีน้อย

สำหรับเส้นทางการขนส่งวัสดุโครงการจะหลีกเลี่ยงการใช้เส้นทางในเขตเมืองที่มีสภาพการจราจรคับคั่ง พร้อมทั้งได้จัดให้มีที่สำหรับล้างล้อรถบริเวณทางเข้า-ออกพื้นที่ก่อสร้าง เพื่อป้องกันฝุ่นละอองและโคลนที่ติดมากับล้อรถ และจัดคนงานไว้คอยอำนวยความสะดวกในการจราจรเข้า-ออกโครงการ ดังนั้น ผลกระทบด้านการคมนาคมในระยะก่อสร้างจึงอยู่ในระดับต่ำ

4.1.3.7 การระบายอากาศ

ปัจจุบันพื้นที่โครงการเป็นพื้นที่ราบ ด้านทิศเหนือ ติดกับ ที่ดินเจ้าของเดียวกัน ปัจจุบันเป็นบ้านอยู่อาศัยชั้นเดียวบุคคลอื่น จำนวน 7 หลัง และบ้านอยู่อาศัย 2 ชั้น บุคคลอื่น จำนวน 1 หลัง ทิศใต้ ติดกับ ดี คอนโด ครีก ทิศตะวันออก ติดกับ ถนนวิจิตรสงคราม กว้าง 19 เมตร (รวมเขตทาง) และทิศตะวันตก ติดกับ ที่ดินบุคคลอื่น ปัจจุบันมีสภาพเป็นถนนกว้าง 12 เมตร ดังนั้น สภาพโดยรอบพื้นที่โครงการโดยรวมจึงยังคงสามารถระบายอากาศได้ดี

ในช่วงก่อสร้างจะไม่มีผลกระทบด้านระบายอากาศและระบายความร้อน เนื่องจากช่วงการก่อสร้างจะไม่มีกิจกรรมที่เป็นแหล่งกำเนิดความร้อนที่สำคัญ รวมถึงพื้นที่โครงการมีการเว้นระยะห่างจากพื้นที่ข้างเคียงอย่างพอเพียง ซึ่งสามารถทำให้เกิดการระบายอากาศจากตัวอาคารได้สะดวกโดยไม่ส่งผลกระทบต่อบริเวณใกล้เคียงพื้นที่โครงการแต่อย่างใด

4.1.4 ผลกระทบต่อคุณค่าคุณภาพชีวิต

4.1.4.1 ผลกระทบที่อาจเกิดขึ้นจากการมีโครงการต่อคุณภาพชีวิต

จากแนวทางการจัดทำการศึกษาประเมินผลกระทบสิ่งแวดล้อมทางสังคม สามารถประเมินผลกระทบด้านสังคมได้ดังนี้

(1) การสรุปลักษณะโครงการ

โครงการอาคารชุด ดีซีพีเค เป็นโครงการประกอบกิจการประเภทอาคารชุด ภายในโครงการประกอบด้วย อาคารทั้งสิ้น จำนวน 8 อาคาร ได้แก่ อาคาร คสล. สูง 8 ชั้น จำนวน 3 อาคาร, อาคาร คสล. ชั้นเดียว จำนวน 4 อาคาร และอาคารสระว่ายน้ำ จำนวน 1 สระ มีห้องชุดรวมทั้งสิ้น จำนวน 708 ห้องชุด โดยอาคารมีขนาดพื้นที่ใช้สอยรวมกัน 31,131.21 ตารางเมตร ตั้งอยู่บนพื้นที่ 8-0-95.6 ไร่ หรือคิดเป็น 13,182.40 ตารางเมตร โดยจะขออนุญาตก่อสร้างต่อเทศบาลเมืองกะทู้ ซึ่งคาดว่าจะใช้ระยะเวลาการก่อสร้างโครงการประมาณ 16 เดือน

(2) การสำรวจทางสังคมเบื้องต้น

โครงการอยู่ในเทศบาลเมืองกะทู้ ซึ่งจัดเป็นเขตพื้นที่ธุรกิจที่สำคัญของจังหวัดภูเก็ต สภาพโดยรวมของเทศบาลเมืองกะทู้ ส่วนใหญ่เป็นชุมชนเมืองที่มีความหลากหลายของกิจกรรม ดังนั้น แม้ว่าผู้พักอาศัยบางส่วนที่ดำเนินชีวิตเป็นแบบต่างคนต่างอยู่ ต้องเร่งรีบในการดำเนินชีวิตประจำวัน แต่ก็ไม่มีความขัดแย้งซึ่งกันและกัน สำหรับด้านความปลอดภัยในชีวิตและทรัพย์สินและสวัสดิการของประชาชน โครงการตั้งอยู่ในเขตความรับผิดชอบของสถานีตำรวจภูธรกะทู้ หน้าที่ความรับผิดชอบใน

ด้านการรักษาความสงบและความปลอดภัยในชีวิตและทรัพย์สินของประชาชน ในกรณีเกิดเหตุอัคคีภัยหน่วยงานหลักที่รับผิดชอบบริเวณพื้นที่โครงการ คือ เทศบาลเมืองกะทู้ โดยมีระยะทางห่างจากพื้นที่โครงการ ประมาณ 2.50 กิโลเมตร ใช้เวลาเดินทางประมาณ 5 นาที จะถึงพื้นที่โครงการ (ขึ้นกับสภาพการจราจรและช่วงเวลาที่เกิดเหตุ)

(3) ผลกระทบทางสังคมที่คาดว่าจะเกิดขึ้นจากการพัฒนาโครงการ

จากการประเมินของบริษัทที่ปรึกษาในช่วงก่อสร้าง คาดว่าโครงการอาจก่อให้เกิดผลกระทบต่อผู้อยู่ใกล้เคียงและผู้ใช้ถนนสายต่างๆ โดยรอบพื้นที่โครงการ ในระยะก่อสร้าง ซึ่งมีรายละเอียดดังนี้

1. ผลกระทบทางด้านเศรษฐกิจ

ภาวะเศรษฐกิจการค้าของจังหวัดภูเก็ต ในปี 2560 ขยายตัว หากพิจารณาจากเศรษฐกิจด้านอุปทาน เป็นผลมาจากการขยายตัวของภาคบริการและการท่องเที่ยว เนื่องจากการจัดกิจกรรมส่งเสริมการท่องเที่ยวของภาครัฐและเอกชนเป็นแรงขับเคลื่อนให้นักท่องเที่ยวสนใจเข้ามาท่องเที่ยว ประกอบกับโครงสร้างพื้นฐานทางคมนาคมบางโครงการก่อสร้างแล้วเสร็จ พร้อมทั้งจะอำนวยความสะดวกในการเดินทางของนักท่องเที่ยว ส่วนภาคเกษตร ยังต้องรอดูสถานการณ์เศรษฐกิจและการค้าของโลกอย่างต่อเนื่องจากราคายางพาราที่ยังมีความผันผวนมาก ในขณะที่ปริมาณสัตว์น้ำหดตัว ด้านอุปสงค์ขยายตัว ผลจากการเพิ่มขึ้นของจำนวนนักท่องเที่ยว ประกอบกับนโยบายจากโครงการสวัสดิการแห่งรัฐที่ภาครัฐช่วยลดค่าใช้จ่ายครัวเรือนผ่านบัตรสวัสดิการฯ ช่วยกระตุ้นให้มีการใช้จ่ายเพิ่มขึ้น ส่งผลต่ออัตราการขยายตัวทางเศรษฐกิจ สำหรับรายได้เกษตรกรยังต้องจับตามองระดับราคายางพารา ส่วนการลงทุนภาคเอกชนปรับตัวดีขึ้นอย่างต่อเนื่อง

ดังนั้น สภาพเศรษฐกิจในช่วงก่อสร้างของโครงการจะมีการรับคนงานท้องถิ่นเพิ่มบางส่วนทำให้นักในชุมชนมีรายได้จากการทำงาน และเป็นการกระตุ้นเศรษฐกิจท้องถิ่นของร้านค้าและบริการรายย่อยใกล้เคียงพื้นที่ก่อสร้างเพิ่มขึ้น เช่น ร้านขายสินค้าอุปโภค-บริโภค กิจการค้าวัสดุก่อสร้าง เป็นต้น ซึ่งก่อให้เกิดการกระจายรายได้สู่ชุมชนมากขึ้นก่อให้เกิดผลกระทบด้านบวก

2. ผลกระทบทางด้านจำนวนประชากร

ในเขตเทศบาลเมืองกะทู้ มีชุมชนทั้งหมด 19 ชุมชน มีจำนวนประชากรทั้งสิ้น 32,221 คน เป็นชาย 15,041 คน และหญิง 17,180 คน มีจำนวนครัวเรือนทั้งสิ้น 21,325 ครัวเรือน

การดำเนินการในช่วงระยะก่อสร้างของโครงการจะมีจำนวนคนงานก่อสร้างประมาณ 400 คน โดยคนงานส่วนใหญ่เป็นคนงานของบริษัทผู้รับเหมา ซึ่งย้ายมาจากพื้นที่ก่อสร้างอื่น และจะมีการรับคนงานท้องถิ่นเพิ่มบางส่วน ทั้งนี้คนงานทำงานแบบเช้าไปเย็นกลับ และเมื่อการก่อสร้างของโครงการแล้วเสร็จคนงานจะย้ายไปยังพื้นที่ก่อสร้างอื่น ดังนั้นจึงไม่ก่อให้เกิดผลกระทบต่อประชากรและการโยกย้าย

3. ผลกระทบต่อวิถีชีวิตของคนในชุมชน

ในเขตเทศบาลเมืองกะทู้เป็นแหล่งท่องเที่ยวที่สำคัญของจังหวัดภูเก็ต และขณะเดียวกันก็เป็นที่ยอมรับและมีชื่อเสียงไปทั่วโลก ด้วยเหตุนี้จึงมีผู้เข้ามาอาศัยและมาประกอบอาชีพที่ไม่ใช่นักท่องเที่ยว การดำรงชีวิตส่วนใหญ่เป็นชุมชนเมืองที่มีความหลากหลายของกิจกรรม ดังนั้น แม้ว่าผู้พักอาศัยบางส่วนที่ดำเนินชีวิตเป็นแบบต่างคนต่างอยู่ ต้องเร่งรีบในการดำเนินชีวิตประจำวัน แต่ก็มีความขัดแย้งซึ่งกันและกัน สำหรับด้านความปลอดภัยในชีวิตและทรัพย์สินและสวัสดิการของประชาชน โครงการตั้งอยู่ในเขตความรับผิดชอบของสถานีตำรวจภูธรกะทู้ หน้าที่ความรับผิดชอบในด้านการรักษาความสงบและความปลอดภัยในชีวิตและทรัพย์สินของประชาชน

ดังนั้นเมื่อการดำเนินการของโครงการในระยะก่อสร้างที่มีคนงานก่อสร้างเข้ามาในพื้นที่การดำเนินชีวิตของประชาชนในพื้นที่โดยรอบพื้นที่โครงการอาจได้รับผลกระทบเนื่องจากมีแรงงานต่างถิ่นเข้ามา แม้ว่าผู้รับเหมาก่อสร้างจะกำหนดให้คนงานก่อสร้างพักนอกพื้นที่โครงการ แต่ในช่วงที่คนงานก่อสร้างต้องมาทำงานในพื้นที่โครงการอาจก่อให้เกิดความรำคาญจากกิจกรรมต่างๆ ในช่วงก่อสร้างโครงการ รวมทั้งประชาชนโดยรอบพื้นที่โครงการอาจเกิดความกังวลที่อาจเกิดขึ้นจากคนงานก่อสร้าง เช่น ก่อมลพิษทางด้านสิ่งแวดล้อม การมั่วสุมยาเสพติด การดื่มสุรา การเล่นการพนัน การลักขโมย และการก่ออาชญากรรม อย่างไรก็ตาม เพื่อเป็นการคลายข้อวิตกกังวลของประชาชน โครงการได้กำหนดให้ผู้รับเหมาก่อสร้างต้องควบคุมดูแลคนงานให้ปฏิบัติตามกฎระเบียบอย่างเคร่งครัดตามมาตรการที่กำหนดไว้อย่างเข้มงวดและจัดให้มีเจ้าหน้าที่รักษาความปลอดภัยบริเวณพื้นที่โครงการ อีกทั้งมีการประสานงานกับผู้นำชุมชน และสถานีตำรวจที่ดูแลรับผิดชอบบริเวณพื้นที่โครงการ ดังนั้นการดำเนินการของโครงการระยะก่อสร้างก่อให้เกิดผลกระทบต่อการดำเนินชีวิตและปัญหาสังคมในระดับต่ำ

4. ผลกระทบทางด้านเชื้อชาติ

ประชาชนในพื้นที่เขตเทศบาลเมืองกะทู้มีความหลากหลายด้านเชื้อชาติเนื่องจากเป็นเมืองท่องเที่ยว ในการดำเนินการก่อสร้างของโครงการจะมีคนงานก่อสร้างประมาณ 400 คน ซึ่งจะเป็นแรงงานจากต่างถิ่นเข้ามาทำงานส่วนหนึ่ง เช่น แรงงานพม่า ซึ่งจะมีความแตกต่างกันทางเชื้อชาติกับชุมชนข้างเคียงโดยรอบพื้นที่โครงการ

5. ผลกระทบด้านศาสนา ประเพณีวัฒนธรรม และแหล่งโบราณสถาน

ในเขตเทศบาลเมืองกะทู้มีผู้นับถือศาสนาพุทธ ร้อยละ 99 ของจำนวนประชากรทั้งหมดในเขตเทศบาล มีวัดจำนวน 2 แห่ง นอกนั้นนับถือศาสนาอื่น ๆ (แผนพัฒนาท้องถิ่น พ.ศ. 2566-2570, เทศบาลเมืองกะทู้)

ประชาชนส่วนใหญ่ยังคงรักษาวัฒนธรรมของคนไทยในชนบทอยู่ แต่เนื่องจากการเป็นเมืองท่องเที่ยวทำให้สภาพทางสังคมเปลี่ยนไปเป็นสังคมเมือง โดยบางส่วนเป็นสังคมแบบตะวันตก โดยเฉพาะบริเวณที่เป็นแหล่งบันเทิงเพื่อตอบสนองความต้องการของนักท่องเที่ยวต่างชาติ ด้านประเพณีท้องถิ่นที่สำคัญ ได้แก่ ประเพณีลอยกระทง ประเพณีวันสงกรานต์ ประเพณีวันเข้าพรรษา และประเพณีทำบุญตักบาตรวันขึ้นปีใหม่ เป็นต้น

สำหรับประเพณีวัฒนธรรมท้องถิ่นที่สำคัญในเขตเทศบาลเมืองกะทู้ ได้แก่ เทศกาลถือศีลกินผัก เช็งเม้ง วันสงกรานต์ ตรุษจีน ไหว้เทวดา สารทจีน ไหว้พระจันทร์ ลอยกระทง วันเข้าพรรษา วันวิสาขบูชา และวันมาฆบูชา

จากการตรวจสอบแหล่งโบราณสถานที่ทางกรมศิลปากรได้ประกาศขึ้นทะเบียนแหล่งโบราณสถานแห่งประเทศไทยประกาศในราชกิจจานุเบกษา และโบราณสถานที่ยังไม่ขึ้นทะเบียนตามพระราชบัญญัติโบราณสถาน โบราณวัตถุ ศิลปวัตถุ และพิพิธภัณฑสถานแห่งชาติ พ.ศ. 2504 ในรัศมี 1 กิโลเมตร พบว่า บริเวณพื้นที่โครงการ พบแหล่งโบราณสถานที่ยังไม่ขึ้นทะเบียนตามพระราชบัญญัติโบราณสถาน โบราณวัตถุ ศิลปวัตถุ และพิพิธภัณฑสถานแห่งชาติ พ.ศ. 2504 จำนวน 1 แห่ง คือ อาคารสำนักงานโรงงานสุรากรมสรรพสามิต สำหรับคนงานก่อสร้างประมาณ 400 คน จะเป็นแรงงานจากต่างถิ่นเข้ามาทำงานส่วนหนึ่ง เช่น แรงงานพม่า ซึ่งนับถือศาสนาพุทธและยังคงมีวัฒนธรรมประเพณีที่เข้าร่วมกิจกรรมกันได้กับประเพณีท้องถิ่น ดังนั้นจึงไม่ส่งผลกระทบแต่อย่างใด

6. สุขภาพอนามัยและการบริการด้านสาธารณสุข

ในเขตพื้นที่เทศบาลเมืองกะทู้ มีโรงพยาบาลส่งเสริมสุขภาพตำบล 1 แห่ง คือ โรงพยาบาลส่งเสริมสุขภาพตำบลกะทู้ โดยมีบุคลากร จำนวน 5 คน ประกอบด้วยนักวิชาการสาธารณสุข 1 คน พยาบาลวิชาชีพ 2 คน เจ้าพนักงานสาธารณสุขชุมชน 1 คน และเจ้าพนักงานสาธารณสุขชุมชนปฏิบัติ จำนวน 1 คน และศูนย์บริการสาธารณสุข จำนวน 1 แห่ง โดยโรงพยาบาลส่งเสริมสุขภาพตำบลกะทู้มีระยะห่างจากพื้นที่โครงการประมาณ 1.1 กิโลเมตร โดยใช้เวลาเดินทางประมาณ 3 นาที (ขึ้นกับสภาพจราจรและสภาพเวลาที่เกิดเหตุ)

จากสถิติสาเหตุการป่วย 21 กลุ่มโรค ของโรงพยาบาลส่งเสริมสุขภาพตำบลกะทู้ ระหว่างปี พ.ศ. 2560 - 2564 พบว่า 5 อันดับแรก ได้แก่ โรคทางเดินหายใจ รองลงไปได้แก่ อาการแสดงสิ่งผิดปกติที่พบได้จากการตรวจทางคลินิกและทางห้องปฏิบัติการที่ไม่สามารถจำแนกโรคในกลุ่มอื่นได้, สาเหตุจากภายนอกอื่นๆที่ทำให้ป่วยหรือตาย, โรคระบบย่อยอาหาร รวมโรคในช่องปาก และโรคระบบกล้ามเนื้อ รวมโครงร่าง และเนื้อเยื่อเสริม ตามลำดับ

จากการสำรวจภาคสนามโดยการสัมภาษณ์ประชาชนที่อยู่อาศัยใกล้เคียงพื้นที่โครงการ พบว่า ในรอบปีที่ผ่านมา/ปัจจุบัน กลุ่มครัวเรือนส่วนใหญ่ที่สำรวจ ไม่เคยเจ็บป่วย โดยบางส่วนเจ็บป่วยโรคผิวหนังและภูมิแพ้, โรคเกี่ยวกับระบบเลือดลมต่างๆ และโรคอื่นๆ (โรคหัวใจ) ตามลำดับ

จากสถิติข้อมูลโรคและความเจ็บป่วยระหว่าง ปี พ.ศ. 2560-2564 จากโรงพยาบาลส่งเสริมสุขภาพตำบลกะทู้ จะเห็นได้ว่าโรคระบบทางเดินหายใจ เป็นโรคที่มีการเจ็บป่วยเป็นลำดับต้นๆ ทั้งนี้ อาจมีสาเหตุมาจากการเปลี่ยนแปลงของสภาพอากาศ ฝุ่นละอองและมลพิษทางอากาศจากการจราจร และการก่อสร้าง ประกอบกับบริเวณโดยรอบพื้นที่โครงการในเขตเทศบาลเมืองกะทู้มีสถานที่ก่อสร้างเพื่อพัฒนาเป็นที่อยู่อาศัย สถานที่บริการท่องเที่ยว หรือโครงการต่างๆ ด้วยสาเหตุดังกล่าวจึงส่งผลให้ประชาชนส่วนใหญ่เจ็บป่วยด้วยโรคระบบทางเดินหายใจมากกว่าโรคอื่นๆ

ในช่วงที่มีการก่อสร้างโครงการ กลุ่มคนส่วนใหญ่ที่ได้รับผลกระทบด้านสุขภาพ ได้แก่ คนงานที่ปฏิบัติงานในบริเวณพื้นที่ก่อสร้างและผู้ที่อยู่อาศัยบริเวณใกล้เคียงและโดยรอบพื้นที่ก่อสร้างโครงการ สุขภาพของคนงานก่อสร้างและผู้ที่อยู่อาศัยใกล้เคียงพื้นที่ก่อสร้างจัดเป็นกลุ่มเสี่ยงที่อาจ

ก่อให้เกิดโรคต่างๆ ขึ้นได้ ซึ่งสาเหตุของการเกิดโรคอาจมาจากการปฏิบัติหน้าที่ ที่ต้องเผชิญมลภาวะต่างๆ ได้แก่ ฝุ่นละออง เสียง ความสั่นสะเทือน เขม่าควัน และสารเคมี รวมถึงที่พักอาศัยของคนงานก่อสร้าง มักอยู่อาศัยรวมกันจำนวนมาก โดยมีถิ่นที่มาจากทั้งที่เป็นคนงานต่างด้าว และคนไทย ดังนั้นการอยู่อาศัยของคนงานที่ไม่ถูกสุขลักษณะก็อาจเป็นพาหะนำไปสู่โรคติดต่อต่างๆ ได้ นอกจากนี้การเกิดอุบัติเหตุจากการปฏิบัติงานมักเกิดขึ้นเป็นประจำซึ่งอุบัติเหตุในแต่ละครั้งอาจก่อให้เกิดการสูญเสียทั้งชีวิตและทรัพย์สิน

7. ความปลอดภัยในชีวิตและทรัพย์สิน

การดำเนินการของโครงการในระยะก่อสร้างอาจก่อให้เกิดเหตุเดือดร้อนรำคาญปัญหาจากคนงานก่อสร้างต่อชุมชนใกล้เคียง เช่น การมีวัสดุขยะเสียดิน การตีตมสุรา การเล่นการพนัน การลักขโมย และการก่ออาชญากรรม รวมถึงก่อให้เกิดความเสียหายต่อชีวิตและทรัพย์สินต่ออาคารและผู้อยู่อาศัยใกล้เคียง จากการรบกวนของเศษวัสดุก่อสร้าง และอาจก่อให้เกิดโรคติดต่อจากคนงานก่อสร้างได้ อย่างไรก็ตามในช่วงระยะก่อสร้างโครงการได้ทำหนังสือแจ้งพัฒนาโครงการไปยังสถานีตำรวจภูธรกะทู้ และหน่วยงานป้องกันและบรรเทาสาธารณภัยเทศบาลเมืองกะทู้ เพื่อให้หน่วยงานดังกล่าวรับทราบว่ามีโครงการและเตรียมความพร้อมในการเกิดเหตุฉุกเฉิน ดังนั้นผลกระทบจึงอยู่ในระดับต่ำ

4.1.4.2 การสาธารณสุข

การประเมินผลกระทบทางสุขภาพจะประเมินตามแนวทางการประเมินผลกระทบทางสุขภาพ ในรายงานการวิเคราะห์ผลกระทบสิ่งแวดล้อมของประเทศไทยเป็นแนวทางในการศึกษา (สำนักวิเคราะห์ผลกระทบสิ่งแวดล้อม สำนักงานนโยบายและแผนทรัพยากรธรรมชาติและสิ่งแวดล้อม, กันยายน 2550) ซึ่งมีขั้นตอนต่างๆ ได้แก่ การกลั่นกรองในโครงการ (Screening) การกำหนดขอบเขตการศึกษา (Scoping) และการประเมินผลกระทบ (Assessment)

1) การกลั่นกรองในโครงการ (Screening)

(ก) ข้อมูลรายละเอียดโครงการ

โครงการอาคารชุด ดีซีพีเค เป็นโครงการประกอบกิจการประเภทอาคารชุด ภายในโครงการประกอบด้วย อาคารทั้งสิ้น จำนวน 8 อาคาร ได้แก่ อาคาร คสล. สูง 8 ชั้น จำนวน 3 อาคาร, อาคาร คสล. ชั้นเดียว จำนวน 4 อาคาร และอาคารสระว่ายน้ำ จำนวน 1 สระ มีห้องชุดรวมทั้งสิ้น จำนวน 708 ห้องชุด โดยอาคารมีขนาดพื้นที่ใช้สอยรวมกัน 31,131.21 ตารางเมตร ตั้งอยู่บนพื้นที่ 8-0-95.6 ไร่ หรือคิดเป็น 13,182.40 ตารางเมตร โดยจะขออนุญาตก่อสร้างต่อเทศบาลเมืองกะทู้ ซึ่งคาดว่าจะใช้ระยะเวลาการก่อสร้างโครงการประมาณ 16 เดือน และจากการศึกษา พบว่า กลุ่มคนที่มีความเสี่ยงด้านสุขภาพจากการดำเนินโครงการ ได้แก่ คนงานก่อสร้างโครงการ ผู้พักอาศัยในโครงการ พนักงานของโครงการ และประชาชนที่อาศัยอยู่โดยรอบพื้นที่โครงการ

(ข) ข้อมูลการสัมผัสของมนุษย์

กลุ่มคนส่วนใหญ่ที่ได้รับผลกระทบด้านสุขภาพ มีดังนี้

- คนงานที่ปฏิบัติงานในบริเวณพื้นที่ก่อสร้าง ซึ่งจะต้องสัมผัสกับมลพิษที่อาจเกิดขึ้นอยู่ตลอดเวลาการทำงานในแต่ละวัน (ประมาณ 8 ชั่วโมง)
- พนักงานของโครงการ และประชาชนที่อาศัยอยู่ในบริเวณพื้นที่ใกล้เคียง และโดยรอบโครงการ โดยกลุ่มคนที่มีความเสี่ยงที่จะสัมผัสมลพิษ ได้แก่ เด็ก สตรีมีครรภ์ หรือผู้ที่ไวต่อการได้รับอันตราย

2) การกำหนดขอบเขตการศึกษา (Scoping)

ในการกำหนดขอบเขตการศึกษาผลกระทบทางสุขภาพจากกิจกรรมต่าง ๆ ของโครงการได้พิจารณาจากข้อมูลรายละเอียดโครงการ ข้อมูลสภาพแวดล้อมในปัจจุบันของพื้นที่โครงการ (ข้อ 3.4.3 ในบทที่ 3) ข้อมูลสุขภาพปัจจุบัน โดยพิจารณาจากสิ่งคุกคามสุขภาพ ได้แก่ เสียง ความสั่นสะเทือน ฝุ่น เขม่าควัน และสิ่งคุกคามต่อจิตใจ ได้แก่ ความกังวล เป็นต้น นอกจากนี้ จะพิจารณาด้านสิ่งแวดล้อม ปัจจัยต่อการสัมผัส และลักษณะผลกระทบต่อสุขภาพ

3) การประเมินผลกระทบ (Assessment)

ในเขตพื้นที่เทศบาลเมืองกะทู้ มีโรงพยาบาลส่งเสริมสุขภาพตำบล 1 แห่ง คือ โรงพยาบาลส่งเสริมสุขภาพตำบลกะทู้ โดยมีบุคลากร จำนวน 5 คน ประกอบด้วยนักวิชาการสาธารณสุข 1 คน พยาบาลวิชาชีพ 2 คน เจ้าพนักงานสาธารณสุขชุมชน 1 คน และเจ้าพนักงานสาธารณสุขชุมชนปฏิบัติ จำนวน 1 คน และศูนย์บริการสาธารณสุข จำนวน 1 แห่ง โดยโรงพยาบาลส่งเสริมสุขภาพตำบลกะทู้ มีระยะห่างจากพื้นที่โครงการประมาณ 1.1 กิโลเมตร โดยใช้เวลาเดินทางประมาณ 3 นาที (ขึ้นกับสภาพจราจรและสภาพเวลาที่เกิดเหตุ)

จากสถิติสาเหตุการป่วย 21 กลุ่มโรค ของโรงพยาบาลส่งเสริมสุขภาพตำบลกะทู้ ระหว่างปี พ.ศ. 2560 - 2564 พบว่า 5 อันดับแรก ได้แก่ โรคทางเดินหายใจ รองลงไปได้แก่ อาการแสดงสิ่งผิดปกติที่พบได้จากการตรวจทางคลินิกและทางห้องปฏิบัติการที่ไม่สามารถจำแนกโรคในกลุ่มอื่นได้, สาเหตุจากภายนอกอื่น ๆ ที่ทำให้ป่วยหรือตาย, โรคระบบย่อยอาหาร รวมโรคในช่องปาก และโรคระบบกล้ามเนื้อ รวมโครงร่าง และเนื้อเยื่อเสริม ตามลำดับ

จากการสำรวจภาคสนามโดยการสัมภาษณ์ประชาชนที่อยู่อาศัยใกล้เคียงพื้นที่โครงการพบว่า ในรอบปีที่ผ่านมา/ปัจจุบัน กลุ่มครัวเรือนส่วนใหญ่ที่สำรวจ ไม่เคยเจ็บป่วย โดยบางส่วนเจ็บป่วยโรคผิวหนังและภูมิแพ้, โรคเกี่ยวกับระบบเลือดลมต่างๆ และโรคอื่นๆ (โรคหัวใจ) ตามลำดับ

จากสถิติข้อมูลโรคและความเจ็บป่วยระหว่าง ปี พ.ศ. 2560-2564 จากโรงพยาบาลส่งเสริมสุขภาพตำบลกะทู้ จะเห็นได้ว่าโรคระบบทางเดินหายใจ เป็นโรคที่มีการเจ็บป่วยเป็นลำดับต้นๆ ทั้งนี้ อาจมีสาเหตุมาจากการเปลี่ยนแปลงของสภาพอากาศ ฝุ่นละอองและมลพิษทางอากาศจากการจราจร และการก่อสร้าง ประกอบกับบริเวณโดยรอบพื้นที่โครงการในเขตเทศบาลเมืองกะทู้มีสถานที่ก่อสร้าง

เพื่อพัฒนาเป็นที่ยอยู่อาศัย สถานที่บริการท่องเที่ยว หรือโครงการต่างๆ ด้วยสาเหตุดังกล่าวจึงส่งผลให้ประชาชนส่วนใหญ่เจ็บป่วยด้วยโรคระบบทางเดินหายใจมากกว่าโรคอื่นๆ

การประเมินผลกระทบจากการดำเนินโครงการในระยะก่อสร้างที่อาจส่งผลกระทบต่อสุขภาพในด้านคุณภาพอากาศ การบำบัดน้ำเสีย การจัดการขยะมูลฝอย สภาพเศรษฐกิจและสังคม อาชีวอนามัยและความปลอดภัย พิจารณาถึงปัจจัยที่สำคัญที่อาจมีผลกระทบต่อสุขภาพ คือ

- สิ่งคุกคามทางกายภาพ ได้แก่ คุณภาพอากาศ การบำบัดน้ำเสีย และการจัดการขยะมูลฝอย เป็นต้น
- สิ่งคุกคามทางชีวภาพ ได้แก่ แมลงวัน แบคทีเรีย และปรสิต เป็นต้น
- สิ่งคุกคามต่อจิตใจ ได้แก่ ความเครียด ความกังวล และความรำคาญ เป็นต้น

ในช่วงที่มีการก่อสร้างโครงการ กลุ่มคนส่วนใหญ่ที่ได้รับผลกระทบด้านสุขภาพ ได้แก่ คนงานที่ปฏิบัติงานในบริเวณพื้นที่ก่อสร้างและผู้ที่อยู่อาศัยบริเวณใกล้เคียงและโดยรอบพื้นที่ก่อสร้างโครงการ สุขภาพของคนงานก่อสร้างและผู้ที่อยู่อาศัยใกล้เคียงพื้นที่ก่อสร้างจัดเป็นกลุ่มเสี่ยงที่อาจก่อให้เกิดโรคต่างๆ ขึ้นได้ ซึ่งสาเหตุของการเกิดโรคอาจมาจากการปฏิบัติหน้าที่ ที่ต้องเผชิญมลภาวะต่างๆ ได้แก่ ฝุ่นละออง เสียง ความสั่นสะเทือน เขม่าควัน และสารเคมี รวมถึงที่พักอาศัยของคนงานก่อสร้าง มักอยู่อาศัยรวมกันจำนวนมาก โดยมีถิ่นที่มาทั้งที่เป็นคนงานต่างด้าว และคนไทย ดังนั้นการอยู่อาศัยของคนงานที่ไม่ถูกสุขลักษณะก็อาจเป็นพาหะนำไปสู่โรคติดต่อต่างๆ ได้ นอกจากนี้การเกิดอุบัติเหตุจากการปฏิบัติงานมักเกิดขึ้นเป็นประจำซึ่งอุบัติเหตุในแต่ละครั้งอาจก่อให้เกิดการสูญเสียทั้งชีวิตและทรัพย์สิน

การประเมินผลกระทบจากโรคที่อาจเกิดขึ้นในระยะก่อสร้าง รวมถึงมาตรการป้องกันและแก้ไขผลกระทบ และมาตรการติดตามตรวจสอบแสดงดังตารางที่ 4-35

ตารางที่ 4-35 มาตรการป้องกันและลดผลกระทบจากโรคที่เกิดขึ้น ในระยะก่อสร้าง

โรค	สาเหตุการเกิดโรค	มาตรการป้องกันและเฝ้าระวัง
1. โรคระบบทางเดินหายใจ เช่น โรค ภูมิแพ้ และโรคหอบหืด เป็นต้น	- เกิดจากการหายใจเอาสารก่อภูมิแพ้ เช่น ฝุ่นละออง ควันบู่หรือ ควัน ของรถยนต์ เป็นต้น ที่ฟุ้งกระจายอยู่ในอากาศเข้าสู่ระบบทางเดินหายใจ จนระบบเกิดปฏิกิริยาตอบสนองต่อสารภูมิแพ้ซึ่งเป็นสาเหตุของการเกิดโรคระบบทางเดินหายใจ นอกจากนี้สารก่อภูมิแพ้ยังกระตุ้นให้อาการของโรคกำเริบรุนแรงมากขึ้น	1. ปฏิบัติตามมาตรการป้องกันและแก้ไขผลกระทบสิ่งแวดล้อมที่ระบุในหัวข้อ 4.1.1.4 เรื่องคุณภาพอากาศอย่างเคร่งครัด
2. โรคที่สัตว์และแมลงเป็นพาหะนำโรค ได้แก่ <ul style="list-style-type: none"> ■ แมลงสาบ เช่น โรคระบบทางเดินอาหาร โรคระบบลำไส้ โรคท้องเสียโรคผิวหนัง โรคตับอักเสบ ■ ยุง เช่น โรคไข้เลือดออก โรคไข้สมองอักเสบโรคเท้าช้าง โรคไข้สมองอักเสบ ■ แมลงวัน เช่น อหิวาตกโรค 	<ul style="list-style-type: none"> - เกิดจากการสัมผัสหรือรับประทานเชื้อแบคทีเรีย หนองพยาธิ เชื้อไวรัส เชื้อโปรโตซัว และเชื้อรา ที่ติดมากับแมลงสาบเนื่องจากแมลงสาบชอบอยู่ตามขยะ ของเสีย - เกิดจากยุงลาย ยุงก้นปล่อง ยุงลายเสือ และยุงรำคาญที่เป็นพาหะนำโรคกัด - เกิดโรคเกิดจากการรับประทานอาหารและน้ำดื่มที่ไม่สะอาด มีแมลงวันตอม โดยแมลงวันจะตอมอุจจาระหรืออาเจียนของผู้ป่วย และนำเชื้อแพร่กระจายอยู่ในอาหารและน้ำดื่ม 	<ol style="list-style-type: none"> 1. ตรวจสอบสุขภาพคนงานก่อนรับเข้าทำงาน 2. จัดหาน้ำดื่มน้ำใช้ ระบบรวบรวมและกำจัดขยะ น้ำเสีย สิ่งปฏิกูลที่ถูกสุขลักษณะไว้อย่างเพียงพอ เพื่อป้องกันไม่ให้เกิดแหล่งเพาะพันธุ์โรค 3. ดูแลและรักษาความสะอาดบริเวณที่พัก ห้องส้วม และห้องอาบน้ำอย่างสม่ำเสมอ 4. ดูแลไม่ให้มีแหล่งน้ำท่วมขังในบริเวณพื้นที่ก่อสร้างและบ้านพักคนงาน เพื่อป้องกันการเกิดแหล่งเพาะพันธุ์ยุงหรือแหล่งเชื้อโรคต่างๆ 5. ฉีดพ่นยากำจัดยุง แมลงสาบ แมลงวัน และแหล่งเพาะพันธุ์ ก่อนและหลังรื้อถอนบ้านพักคนงาน ห้องน้ำ ห้องส้วม

ตารางที่ 4-35 มาตรการป้องกันและลดผลกระทบจากโรคที่เกิดขึ้น ในระยะก่อสร้าง (ต่อ)

โรค	สาเหตุการเกิดโรค	มาตรการป้องกันและเฝ้าระวัง
3. โรคเครียด ซึ่งจะนำไปสู่โรคนอนไม่หลับ โรคแผลในกระเพาะอาหาร และโรคประสาท	<ul style="list-style-type: none"> - เกิดจากความวิตกกังวลด้านความปลอดภัยในชีวิตและทรัพย์สิน - ผลกระทบที่เกิดจากกิจกรรมการก่อสร้าง เช่น ฝุ่นละออง เสียงดัง แรงสั่นสะเทือน และกลิ่นจากขยะหรือน้ำเสีย เป็นต้น 	<ol style="list-style-type: none"> 1. จัดหาที่พักอาศัยที่แข็งแรง ปลอดภัย และสะอาดให้คนงาน 2. แบ่งเวลาการทำงานและการพักผ่อนให้มีความเหมาะสม 3. วางมาตรการกับดูแลและควบคุมคนงานรบกวนหรือบุกรุกพื้นที่นอกโครงการ เช่น <ul style="list-style-type: none"> - ดูแลควบคุมคนงานอย่างเข้มงวด เพื่อป้องกันปัญหาการลักขโมยกับทำร้ายร่างกาย และการทะเลาะวิวาทระหว่างคนงานด้วยกันเองหรือระหว่างคนงานกับคนในชุมชนใกล้เคียง - กำหนดเวลาเข้า-ออก บ้านพักคนงานไว้ไม่เกิน 22.00 น. และต้องมีการเซ็นชื่อเข้า-ออกบ้านพัก - บริษัทฯ จะไม่อนุญาตให้คนงานพักอาศัยที่บริเวณโครงการ - มีผู้จัดการแคมป์ดูแลรับผิดชอบโดยตรง ตรวจสอบผู้พักอาศัยอย่างน้อยสัปดาห์ละครั้ง - ห้ามเล่นการพนัน ดื่มสุรา พกอาวุธผิดกฎหมายและมียาเสพติดในบริเวณบ้านพักคนงาน - ติดตั้งอุปกรณ์รักษาความปลอดภัย - หากคนงานฝ่าฝืนกฎระเบียบหรือทำผิดกฎหมาย บริษัทผู้รับเหมาจะต้องลงโทษตามกฎหมายอย่างเคร่งครัด

ตารางที่ 4-35 มาตรการป้องกันและลดผลกระทบจากโรคที่เกิดขึ้น ในระยะก่อสร้าง (ต่อ)

โรค	สาเหตุการเกิดโรค	มาตรการป้องกันและเฝ้าระวัง
4. อุบัติเหตุ	<ul style="list-style-type: none"> - การเกิดอัคคีภัย - เครื่องมือหรือเครื่องจักรในการก่อสร้างชำรุดเสียหาย - การปฏิบัติงานโดยความประมาทขาดความระมัดระวัง 	1. ปฏิบัติตามมาตรการป้องกันและแก้ไขผลกระทบสิ่งแวดล้อมที่ระบุในหัวข้อ 4.1.4.3 เรื่องอาชีวอนามัยและความปลอดภัยอย่างเคร่งครัด
5. โรคติดเชื้อไวรัสโคโรนา 2019 หรือ โรคโควิด 19	<ul style="list-style-type: none"> - เกิดจากการสัมผัสน้ำมูก น้ำลาย ของผู้ป่วยที่ติดเชื้อไวรัสโคโรนา 2019 และแพร่กระจายผ่านทางละอองเข้าทางระบบทางเดินหายใจ ซึ่งเชื้อไวรัสดังกล่าว สามารถลอยตัวอยู่ในอากาศได้ราว 3 ชม. และเกาะติดอยู่กับข้าวของเครื่องใช้ซึ่งหากมีใครสัมผัสในระยะเวลาดังกล่าวแล้ว อาจจะติดเชื้อไวรัสดังกล่าวได้ - ประชาชนอาศัยอยู่หนาแน่น - ระบบระบายอากาศบริเวณที่พักอาศัยไม่ดี มีความชื้น ไม่มีแสงแดดส่องถึง 	1. พิจารณารับคนงานในท้องถิ่นเป็นอันดับแรก กรณีรับคนงานต่างด้าวเข้าทำงาน ต้องรับคนงานต่างด้าวที่มีใบอนุญาตเข้าทำงานอย่างถูกต้องตามกฎหมาย 2. ตรวจสอบสุขภาพคนงานก่อนเข้ารับทำงาน 3. ให้คนงานสวมใส่หน้ากากอนามัยในขณะที่กำลังทำงานก่อสร้าง หรืออยู่ในสถานที่แออัด 4. ประชาสัมพันธ์ให้คนงาน ล้างมือบ่อยๆ ด้วยสบู่และน้ำหรือเจลล้างมือที่มีส่วนผสมของแอลกอฮอล์ 5. ประชาสัมพันธ์ให้คนงานใช้กระดาษทิชชูหรือข้อพับตรงข้อศอกด้านในปิดปาก และจุ่มขณะไอหรือจาม 6. ประชาสัมพันธ์ให้คนงานหลีกเลี่ยงการพบปะใกล้ชิด (ระยะ 1 เมตรหรือ 3 ฟุต) กับคนที่ไม่สบาย 7. จัดให้มีเจลล้างมือที่มีส่วนผสมของแอลกอฮอล์ 70% ถึง 80% ไว้บริเวณต่างๆ ทั่วพื้นที่โครงการ

โครงการได้เพิ่มเติมการประเมินผลกระทบทางสุขภาพของโครงการ โดยใช้ตารางเมตริกซ์ประเมินความเสี่ยงต่อสุขภาพ (Health Risk Matrix) แสดงดังตารางที่ 4-36 และจัดระดับความสำคัญของผลกระทบต่อสุขภาพที่เกิดขึ้นจากการดำเนินกิจกรรมโครงการ แสดงดังตารางที่ 4-37 โดยการประเมินและกำหนดระดับความสำคัญของผลกระทบทางสุขภาพในระยะก่อสร้าง แสดงดังตารางที่ 4-38

ตารางที่ 4-36 ตารางเมตริกซ์ความเสี่ยงต่อสุขภาพ (Health Risk Matrix)

ความรุนแรงของผลที่จะเกิดตามมา		โอกาสของการเกิด			
ระดับผลกระทบ	อันตรายต่อสุขภาพ	น้อยมาก	น้อย	ปานกลาง	สูง
		1	2	3	4
1	บาดเจ็บหรือการเจ็บป่วยเล็กน้อย	1	2	3	4
2	บาดเจ็บหรือการเจ็บป่วยปานกลาง	2	4	6	8
3	บาดเจ็บอย่างถาวร	3	6	9	12
		ระดับความสำคัญของความเสี่ยง			

ที่มา : แนวทางการประเมินผลกระทบสุขภาพในระดับโครงการ กระทรวงสาธารณสุข

ตารางที่ 4-37 การจัดลำดับความสำคัญของผลกระทบ

ระดับความเสี่ยง	ค่าคะแนน	นิยาม
น้อยมาก	1	ไม่ก่อให้เกิดผลเสียต่อสถานะสุขภาพ ไม่เพิ่มอัตราป่วย/ตาย ไม่มีผลต่องบประมาณ ไม่มีผลต่อการผลิต ไม่ต้องมีมาตรการป้องกันและแก้ไข
ต่ำ	2-4	ไม่ต้องมีมาตรการป้องกันและแก้ไขผลกระทบสิ่งแวดล้อมเพิ่มเติม อาจพิจารณาปรับปรุงมาตรการที่มีอยู่เดิมให้เหมาะสมยิ่งขึ้น โดยไม่ต้องเพิ่มค่าใช้จ่าย ถ้าจำเป็นต้องมีการติดตามเฝ้าระวัง ทั้งนี้พิจารณาความจำเป็นและความเป็นไปได้ร่วมกัน
ปานกลาง	5-9	เพิ่มอัตราป่วย มีการบาดเจ็บ อาจมีผลต่องบประมาณ ต้องมีการติดตามตรวจสอบว่ามาตรการป้องกันและแก้ไขผลกระทบสิ่งแวดล้อมที่มีอยู่เดิมเพียงพอและเหมาะสม ถ้าจำเป็นอาจมีการเพิ่มมาตรการ หรือมีการปรับปรุงมาตรการที่มีอยู่ให้สอดคล้องกับผลกระทบที่เกิดขึ้น
สูง	10-12	มีผลต่อสถานะสุขภาพในวงกว้าง มีการเสียชีวิต ต้องการงบประมาณเพิ่ม ต้องมีการเพิ่มมาตรการป้องกันและแก้ไขผลกระทบสิ่งแวดล้อม ถ้าไม่สามารถหลีกเลี่ยงได้อาจต้องมีการปรับเปลี่ยนวิธีการดำเนินงาน

ที่มา : แนวทางการประเมินผลกระทบสุขภาพในระดับโครงการ กระทรวงสาธารณสุข

ตารางที่ 4-38 การประเมินและกำหนดระดับความสำคัญของผลกระทบทางสุขภาพ ในระยะก่อสร้าง

กิจกรรม/ แหล่งกำเนิด	สิ่งคุกคามสุขภาพ	กลุ่มเสี่ยงที่คาดว่าจะ ได้รับผลกระทบ	ผลกระทบต่อสุขภาพ	โอกาสที่จะเกิด ผลกระทบ	ความรุนแรงของผลกระทบ	ความสำคัญของ ความเสี่ยงก่อนมี มาตรการฯ	มาตรการป้องกันและแก้ไขผลกระทบ	ความสำคัญของ ความเสี่ยงหลังมี มาตรการฯ
1. กิจกรรมการ ก่อสร้าง และการ ขนส่งวัสดุอุปกรณ์ การก่อสร้าง	- ฝุ่นละออง - เสียงรบกวน - แรงสั่นสะเทือน - ความเครียด - มลสารทาง อากาศจากการเผา ไหม้เชื้อเพลิง - อุบัติเหตุ	- กลุ่มผู้ใช้นั้น วิจิตสงคราม - กลุ่มผู้อยู่อาศัย ใกล้เคียงโครงการ - กลุ่มคนที่มีความ เสี่ยงที่จะสัมผัส มลพิษ ได้แก่ เด็ก สตรีมีครรภ์ หรือผู้ ที่ไวต่อการได้รับ อันตราย	<u>ผลกระทบต่อสุขภาพกาย</u> เกิดจากการหายใจเอามลสาร จากการก่อสร้าง และมลพิษทาง อากาศที่เกิดจากการเผาไหม้ เครื่องยนต์และยานพาหนะจาก การขนส่งวัสดุอุปกรณ์ก่อสร้าง ได้แก่ - ฝุ่นละออง ก่อให้เกิดโรค หลอดลมอักเสบเรื้อรังและ เฉียบพลัน โรคหอบหืด โรค ปอดอุดตันเรื้อรัง รวมทั้งการ ป่วยด้วยโรกระบบทางเดิน หายใจ เช่น หวัด และภูมิแพ้ รวมถึงอาการไอจาม และมี เสมหะ ทำให้เกิดความ เดือดร้อนรำคาญต่อประชาชน <u>ผลกระทบต่อสุขภาพจิต</u> ระยะก่อสร้างจะมีกิจกรรมการ ก่อสร้าง รวมทั้งการขนส่งวัสดุ อุปกรณ์จะทำให้เกิดฝุ่น คว้น และ ไอเสียจากรถเครื่องจักร และ แรงสั่นสะเทือน ซึ่งส่งผลกระทบต่อ สุขภาพจิต ต่อผู้ที่อยู่อาศัย ข้างเคียง	ปานกลาง (3) - ระยะเวลาในการ ก่อสร้างประมาณ 16 เดือน - ช่ว ง เว ล า ก า ร ปฏิบัติงานอยู่ที่ 8 ชั่วโมง/วัน	ปานกลาง (3) - จากการประเมินโดยใช้แบบจำลอง Box Model บริเวณพื้นที่โครงการ พบว่า ความเข้มข้นของมลพิษจากกิจกรรมการ ก่อสร้างและจากเครื่องจักร และ ยานพาหนะที่ใช้ในช่วงก่อสร้างมีค่าต่ำ กว่ามาตรฐานที่กำหนดค่อนข้างมาก - จากการประเมินผลกระทบด้านเสียง จากการก่อสร้างของโครงการ พบว่า มีค่า ระดับเสียงจากการก่อสร้างสูงสุด ไม่เกิน ค่ามาตรฐานระดับเสียงเฉลี่ย 24 ชั่วโมง ไม่เกิน 70 dB(A) อยู่ในระดับเสียงที่ ชุมชนยอมรับได้ สำหรับค่าระดับเสียง รบกวน มีค่าไม่เกินระดับเสียงรบกวน 10 dB(A) ของระดับเสียงพื้นฐานตาม ประกาศคณะกรรมการสิ่งแวดล้อม แห่งชาติ ฉบับที่ 29 (พ.ศ.2550) - จากการประเมินผลกระทบด้าน แรงสั่นสะเทือนพบว่า ไม่เกินค่ามาตรฐาน - การจราจรเส้นทางการขนส่งวัสดุ โครงการจะหลีกเลี่ยงการใช้เส้นทางใน เขตเมืองที่มีสภาพการจราจรคับคั่ง - จากการสำรวจความคิดเห็นของ ประชาชนในระยะ 1,000 เมตร พบว่า ผลกระทบทางด้านสิ่งแวดล้อมที่ได้รับ ปัจจุบันเรื่องฝุ่นละออง เสียงดังรบกวน และการจราจรติดขัด - จากการสำรวจความคิดเห็นของ ประชาชนในระยะ 1,000 เมตร พบว่ามี ข้อห่วงกังวลเรื่องฝุ่นละอองจากการ ก่อสร้าง เสียงดังรบกวน แรงสั่นสะเทือน จากการตอกเสาเข็ม การจราจรติดขัด และความปลอดภัย	ปานกลาง (-), (3x3=9)	<u>ฝุ่นละออง</u> 1. จัดให้มีรั้วทึบกันบริเวณพื้นที่ก่อสร้างและใช้ผ้าใบก่อสร้าง (mesh sheet) ในการคลุมตัวอาคารที่ก่อสร้าง เพื่อป้องกันวัสดุสิ่งก่อสร้างตก ลงมา รวมถึงป้องกันการกระจายของฝุ่นละอองที่อาจส่งผลกระทบต่อ พื้นที่ข้างเคียงโครงการและผู้สัญจรผ่านไปมา 2. กำหนดให้ผู้รับเหมาก่อสร้างจัดทำโรงเก็บวัสดุอุปกรณ์ปูนซีเมนต์ที่ มิดชิด มีหลังคาคลุมทุกด้าน เพื่อป้องกันฝุ่นฟุ้งกระจาย 3. จัดทำปล่องสำหรับทิ้งวัสดุ จากชั้นบนลงมาชั้นล่าง 4. ฉีดพรมน้ำในพื้นที่ก่อสร้างและเส้นทางขนส่งวัสดุภายในพื้นที่ โครงการ รวมถึงบริเวณทางเข้า-ออกโครงการ และบริเวณถนนที่ รถบรรทุกแล่นผ่าน เพื่อลดการฟุ้งกระจายของฝุ่นละออง อย่างน้อย วันละ 3 ครั้ง 5. ตรวจสอบเครื่องมือ เครื่องจักร และยานพาหนะให้อยู่ในสภาพที่ เหมาะสมเสมอ หากมีปัญหาต้องรีบแก้ไข เพื่อลดเขม่าหรือควันที่จะ เกิดขึ้น 6. จัดให้มีพนักงานคอยกวาดเศษดิน ทรายที่ตกหล่นบริเวณปาก ทางเข้า-ออกโครงการ และพื้นที่ข้างเคียงโดยรอบ โดยในกรณีที่มี เศษดินเปี้ยกตกหล่นต้องทำความสะอาดโดยใช้น้ำฉีด และกวาดพื้น ให้สะอาดโดยทันที 7. ห้ามไม่ให้เผาขยะหรือเศษวัสดุภายในพื้นที่ก่อสร้าง 8. หากการก่อสร้างโครงการส่งผลกระทบต่อคุณภาพอากาศต่ออาคาร ข้างเคียง หรือพื้นที่อ่อนไหว ที่อยู่บริเวณโดยรอบโครงการ ในกรณี ที่ทั้ง 2 ฝ่ายหาข้อตกลงกันไม่ได้ให้คณะกรรมการประสานงานเพื่อการ แก้ไขปัญหามาจากการพัฒนาโครงการเพื่อเจรจาหาข้อตกลงกัน ประกอบด้วย ผู้ได้รับผลกระทบ ผู้ก่อให้เกิดผลกระทบ (บริษัท แสน สิริ จำกัด (มหาชน)) และคนกลาง คือ หน่วยงานท้องถิ่น (เทศบาล เมืองกะทู้) <u>มาตรการติดตามตรวจสอบ</u> 1. สอบถามจากประชาชนที่อยู่ใกล้เคียงโครงการในเรื่องผลกระทบ ทางด้านฝุ่นจากการก่อสร้าง ทุกสัปดาห์ ตลอดระยะเวลาก่อสร้าง 2. ตรวจวัด ฝุ่นละอองรวม (TSP) ฝุ่นละอองขนาดเล็ก (PM10) บริเวณ พื้นที่ก่อสร้าง จำนวน 1 จุด ทุกวันที่มีการทำฐานราก และรายงานผล ทุกสัปดาห์ หลังจากนั้นตรวจวัดเดือนละ 1 ครั้ง ตลอดระยะเวลา ก่อสร้าง 3. ตรวจวัดก๊าซคาร์บอนมอนอกไซด์ (CO) ทุกเดือน ตลอดระยะเวลา ก่อสร้าง	ปานกลาง (-), (3x2=6)

ตารางที่ 4-38 การประเมินและกำหนดระดับความสำคัญของผลกระทบทางสุขภาพ ในระยะก่อสร้าง (ต่อ)

กิจกรรม/ แหล่งกำเนิด	สิ่งคุกคามสุขภาพ	กลุ่มเสี่ยงที่คาดว่าจะ ได้รับผลกระทบ	ผลกระทบต่อสุขภาพ	โอกาสที่จะเกิด ผลกระทบ	ความรุนแรงของผลกระทบ	ความสำคัญของ ความเสี่ยงก่อนมี มาตรการฯ	มาตรการป้องกันและแก้ไขผลกระทบ	ความสำคัญของ ความเสี่ยงหลังมี มาตรการฯ
1. กิจกรรมการ ก่อสร้าง และการ ขนส่งวัสดุอุปกรณ์ การก่อสร้าง (ต่อ)							<u>เสียง</u> 1. โครงการจะจัดให้มีรั้วเมทัลชีทที่มีตัวดูดซับ ชนิดโพลีเอสเตอร์ หนา 125 มิลลิเมตร (หรือเทียบเท่า) ความสูงประมาณ 3.0 เมตร ด้านทิศเหนือ และรั้วทึบ เมทัลชีท ความสูงประมาณ 3.0 เมตร โดยรอบเขตที่ดินด้านทิศใต้ ทิศตะวันออก และทิศตะวันตกของพื้นที่โครงการ 2. โครงการจะจัดให้มีกำแพงกันเสียงชั่วคราวชนิดเคลื่อนย้ายได้เป็นเมทัลชีท สูง 2.4 เมตร โดยรอบอาคารโดยปิดตลอดแนว ด้านทิศเหนือและทิศใต้ ช่วงขึ้น โครงสร้าง 3. ให้ก่อสร้างทำเฉพาะในช่วงเวลา เวลา 8.00-17.00 น. ในวันจันทร์ถึงวันเสาร์ หากมีการก่อสร้างเกินเวลาดังกล่าวโครงการจะทำเพียงเทคอนกรีตระบบฐานราก เท่านั้น และดำเนินการได้ไม่เกิน 20.00 น. โดยจะจัดให้มีแสงสว่างอย่างเพียงพอ รวมทั้งโครงการจะแจ้งให้ผู้ที่อาศัยอยู่ใกล้เคียงทราบล่วงหน้าอย่างน้อย 3 วัน และขออนุญาตไปยังเทศบาลเมืองกะทู้ สำหรับวันอาทิตย์และวันหยุดนักขัตฤกษ์ จะหยุดดำเนินการก่อสร้าง 4. เลือกใช้วัสดุที่ประกอบสำเร็จรูป เพื่อลดกิจกรรมการตัด เเจาะ เจียร หรือไส ที่ทำให้เกิดเสียงดังรบกวน 5. อุปกรณ์และเครื่องจักรกลที่มีการใช้งานครั้งคราว จะต้องให้มีการดับเครื่องหรือ เบาเครื่องลงระหว่างการพัก 6. ไม่ใช่เครื่องจักรหรือเครื่องยนต์ที่มีอัตราเร็วเกินไป 7. ตรวจสอบและบำรุงรักษาเครื่องมือเครื่องใช้ในการก่อสร้างให้อยู่ในสภาพดีและ เหมาะสมกับการใช้งานอยู่เสมอ รวมทั้งควรมีการหล่อลื่นให้เครื่องจักรทำงานได้ดี 8. ติดตั้งอุปกรณ์ลดเสียงตามคำแนะนำของผู้ผลิตเครื่องจักร 9. จัดเครื่องมือก่อสร้าง หรือเครื่องจักรเคลื่อนที่ต่าง ๆ ให้หันไปทางทิศตะวันออก เพื่อลดผลกระทบต่อพื้นที่ใกล้เคียง 10. ไม่ทำกิจกรรมต่างๆ ที่ก่อให้เกิดเสียงดังพร้อมกันในเวลาเดียวกัน 11. กำหนดแผนงานก่อสร้างและวิธีการก่อสร้างที่เหมาะสม เช่น จัดให้เครื่องจักรกล ที่มีเสียงดังทำงานในเวลากลางวัน 12. จัดหาอุปกรณ์กันเสียง เช่น Ear Plug หรือ Ear Muffs ให้แก่คนงานก่อสร้างที่อยู่ในบริเวณที่ก่อให้เกิดเสียงดัง และจำกัดระยะเวลาทำงานที่สัมผัสกับระดับเสียง ตามประกาศกระทรวงมหาดไทย ฉบับที่ 2 เรื่องความปลอดภัยในการทำงาน เกี่ยวกับสิ่งแวดล้อม พ.ศ. 2549 13. จำกัดความเร็วของรถบรรทุกให้ไม่เกิน 30 กิโลเมตร/ชั่วโมง โดยติดป้ายหลังรถ ว่า “หากพนักงานขับรถเร็วเกิน 30 กิโลเมตรต่อชั่วโมง ในเขตชุมชน โปรดแจ้ง (ระบุเบอร์โทรศัพท์)”	

ตารางที่ 4-38 การประเมินและกำหนดระดับความสำคัญของผลกระทบทางสุขภาพ ในระยะก่อสร้าง (ต่อ)

กิจกรรม/ แหล่งกำเนิด	สิ่งคุกคามสุขภาพ	กลุ่มเสี่ยงที่คาดว่าจะ ได้รับผลกระทบ	ผลกระทบต่อสุขภาพ	โอกาสที่จะเกิด ผลกระทบ	ความรุนแรงของผลกระทบ	ความสำคัญของ ความเสี่ยงก่อนมี มาตรการฯ	มาตรการป้องกันและแก้ไขผลกระทบ	ความสำคัญของ ความเสี่ยงหลังมี มาตรการฯ
1. กิจกรรมการ ก่อสร้าง และการ ขนส่งวัสดุอุปกรณ์ การก่อสร้าง (ต่อ)							<div>14. ใช้รถแทรกเตอร์ที่อยู่ในสภาพดี ทำการบำรุงรักษาอย่างเหมาะสม เพื่อให้มีปริมาณควันไอเสียเกิดขึ้นน้อยที่สุด เพื่อลดเสี่ยงความสั่นสะเทือนและเพื่อความปลอดภัยสำหรับการใช้งานอยู่เสมอ</div> <div>15. หลีกเลี่ยงการขนส่งวัสดุก่อสร้างในช่วงเวลาเร่งด่วนและเวลากลางคืน</div> <div>16. จัดให้มีวิศวกรคอยตรวจสอบ และควบคุมงานก่อสร้างอย่างใกล้ชิด เพื่อให้เกิดผลกระทบน้อยที่สุด</div> <div>17. ติดป้ายประชาสัมพันธ์แสดงรายละเอียดการก่อสร้างโครงการ เพื่อประชาสัมพันธ์ให้ประชาชนโดยรอบทราบ พร้อมระบุสถานที่และหมายเลขโทรศัพท์ สำหรับรับเรื่องร้องเรียนและข้อคิดเห็นเกี่ยวกับการก่อสร้าง พร้อมทั้งจัดให้มีการสอบถามเพื่อค้นหาข้อเท็จจริง และสาเหตุเพื่อกำหนดแนวทางแก้ไขปัญหา</div> <div>18. ในกรณีที่ทั้ง 2 ฝ่ายหาข้อตกลงกันไม่ได้ให้คณะกรรมการประสานงานเพื่อการแก้ไขปัญหาจากการพัฒนาโครงการเพื่อเจรจาข้อตกลงกันประกอบด้วย ผู้ได้รับผลกระทบ ผู้ก่อให้เกิดผลกระทบ (บริษัท แชนสิริ จำกัด (มหาชน)) และคนกลาง คือ หน่วยงานท้องถิ่น (เทศบาลเมืองกะทู้)</div> <div>แรงสั่นสะเทือน</div> <div>1. โครงการจะเจาะดินออกก่อนตอกเสาเข็ม ซึ่งจะช่วยลดแรงสั่นสะเทือนและการเคลื่อนตัวที่เกิดจากการแทนที่ดินของเสาเข็ม</div> <div>2. เลือกใช้แนวทางการป้องกันความเสียหายจากการตอกเสาเข็ม ด้วยวิธีการขุดคูดิน (Trenching) ลึก 2.5 เมตร ทางด้านทิศเหนือ และลึก 1.0 เมตรทางด้านทิศใต้</div> <div>3. จัดลำดับการตอกเสาเข็มโดยเจาะด้านใกล้อาคารข้างเคียง ก่อนไปหาด้านที่ไม่มีอาคาร</div> <div>4. ใช้หมอนรองเสาเข็มที่อ่อน เพื่อลดแรงสั่นสะเทือน</div> <div>5. ใช้เสาเข็มพืด (Sheet pile) เพื่อแก้ปัญหาเสถียรภาพของผนังด้านข้าง</div> <div>6. จัดให้มีเจ้าหน้าที่จากบริษัทผู้รับเหมาเข้าพบผู้ที่อยู่ติดกับโครงการ โดยต้องแจ้งกำหนดการตอกเสาเข็ม ระบุวัน เวลาให้ชัดเจน รวมทั้งให้หมายเลขโทรศัพท์ของเจ้าหน้าที่ควบคุมงานก่อสร้าง เพื่อให้สามารถติดต่อโครงการได้</div> <div>7. จัดให้มีวิศวกรคอยดูแลอย่างใกล้ชิด และควบคุมงานก่อสร้างให้ถูกต้องตามหลักวิศวกรรม เพื่อป้องกันผลกระทบต่อข้างเคียงให้น้อยที่สุด</div> <div>8. อุปกรณ์ที่ก่อให้เกิดความสั่นสะเทือนให้กระทำเฉพาะเวลากลางวันของวันธรรมดา และงดกระทำการดังกล่าวในเวลากลางคืน</div>	

ตารางที่ 4-38 การประเมินและกำหนดระดับความสำคัญของผลกระทบทางสุขภาพ ในระยะก่อสร้าง (ต่อ)

กิจกรรม/ แหล่งกำเนิด	สิ่งคุกคามสุขภาพ	กลุ่มเสี่ยงที่คาดว่าจะ ได้รับผลกระทบ	ผลกระทบต่อสุขภาพ	โอกาสที่จะเกิด ผลกระทบ	ความรุนแรงของผลกระทบ	ความสำคัญของ ความเสี่ยงก่อนมี มาตรการฯ	มาตรการป้องกันและแก้ไขผลกระทบ	ความสำคัญของ ความเสี่ยงหลังมี มาตรการฯ
1. กิจกรรมการ ก่อสร้าง และการ ขนส่งวัสดุอุปกรณ์ การก่อสร้าง (ต่อ)							<div>9. ตรวจสอบและบำรุงรักษาเครื่องมือเครื่องใช้ในการก่อสร้างให้อยู่ ในสภาพดีและเหมาะสมกับการใช้งานอยู่เสมอ รวมทั้งควรมีการ หล่อลื่นให้เครื่องจักรทำงานได้ดี</div> <div>10. หลีกเลี่ยงการใช้งานเครื่องจักรหรืออุปกรณ์ที่เป็นแหล่งกำเนิด ความสั่นสะเทือนในระดับสูงพร้อมกัน</div> <div>11. ติดตั้งอุปกรณ์เพื่อลดความสั่นสะเทือนตามคำแนะนำของผู้ผลิต เครื่องจักร</div> <div>12. จำกัดความเร็วของรถบรรทุกให้ไม่เกิน 30 กิโลเมตรต่อชั่วโมง โดยติดป้ายหลังรถว่า “หากพนักงานขับรถเร็วเกิน 30 กิโลเมตร ต่อชั่วโมง โปรดแจ้ง (ระบุเบอร์โทรศัพท์)”</div> <div>13. หลีกเลี่ยงการขนส่งวัสดุก่อสร้างในช่วงเวลาเร่งด่วนและเวลา กลางคืน</div> <div>14. จัดให้มีกล่องรับความคิดเห็น เพื่อรับเรื่องร้องเรียนที่เกิดขึ้น</div> <div>15. โครงการจะมีการตรวจสอบอาคารข้างเคียงก่อนก่อสร้าง กรณีที่ การก่อสร้างของโครงการก่อให้เกิดเหตุเดือดร้อนรำคาญจาก ความสั่นสะเทือน โครงการจัดให้มีการชดใช้ค่าเสียหายที่เกิดขึ้น จากโครงการ และโครงการจะทำการซ่อมแซมให้อยู่ในสภาพเดิม กรณีมีบุคคลใดได้รับผลกระทบจากการก่อสร้างโครงการต้องเข้า ไปแก้ไข และให้ความช่วยเหลือทันที</div> <div>อุบัติเหตุ</div> <div>1. ในเขตก่อสร้างและเขตชุมชน จะจำกัดความเร็วของรถบรรทุก ไม่ให้เกิน 30 กิโลเมตร/ชั่วโมง โดยติดป้ายหลังรถว่า “หาก พนักงานขับรถเร็วเกิน 30 กิโลเมตรต่อชั่วโมง โปรดแจ้ง (ระบุ เบอร์โทรศัพท์)”</div> <div>2. โครงการจะกำหนดเวลาของรถขนส่งวัสดุและอุปกรณ์ก่อสร้าง โดยระบุเวลาการขนส่งในช่วงเวลา 09.00-16.00 น. ในวันจันทร์ ถึงวันเสาร์ โดยโครงการจะหลีกเลี่ยงการขนส่งในช่วงชั่วโมง เร่งด่วน เช่น ช่วงเช้า 07.00-09.00 น. และช่วงเย็น 16.00-18.00 น. หลังจากเวลา 17.00 น. เป็นต้นไป หากมีความจำเป็นต้องมี การขนส่ง เช่น รถขนส่งคอนกรีตผสมเสร็จ เป็นต้น จะ ดำเนินการได้ไม่เกิน 20.00 น. โดยจะจัดให้มีแสงสว่างอย่าง เพียงพอ รวมทั้งโครงการจะแจ้งให้ผู้ที่อาศัยอยู่ใกล้เคียงทราบ ล่วงหน้าอย่างน้อย 3 วัน และขออนุญาตไปยังเจ้าพนักงานจราจร สำหรับวันอาทิตย์และวันหยุดนักขัตฤกษ์จะหยุดดำเนินการขนส่ง วัสดุก่อสร้าง</div>	

ตารางที่ 4-38 การประเมินและกำหนดระดับความสำคัญของผลกระทบทางสุขภาพ ในระยะก่อสร้าง (ต่อ)

กิจกรรม/ แหล่งกำเนิด	สิ่งคุกคามสุขภาพ	กลุ่มเสี่ยงที่คาดว่าจะ ได้รับผลกระทบ	ผลกระทบต่อสุขภาพ	โอกาสที่จะเกิด ผลกระทบ	ความรุนแรงของผลกระทบ	ความสำคัญของความ เสี่ยงก่อนมีมาตรการฯ	มาตรการป้องกันและแก้ไขผลกระทบ	ความสำคัญของ ความเสี่ยงหลังมี มาตรการฯ
1. กิจกรรมการ ก่อสร้าง และการ ขนส่งวัสดุอุปกรณ์ การก่อสร้าง (ต่อ)							<div>3. เส้นทางขนส่งวัสดุโครงการจะหลีกเลี่ยงการใช้เส้นทางในเขตเมือง ที่มีสภาพการจราจรคับคั่ง</div> <div>4. รถบรรทุกวัสดุอุปกรณ์จะใช้ผ้าใบปกคลุมกระบะรถให้มิดชิด เพื่อ ป้องกันการร่วงหล่นของวัสดุก่อสร้างและอุปกรณ์ต่างๆ อันอาจจะ ก่อให้เกิดอุบัติเหตุแก่ผู้ใช้ถนน</div> <div>5. ควมคุมมิให้มีการบรรทุกเกินพิกัดน้ำหนักที่กำหนดไว้สำหรับรถบรรทุก นั้นๆ และเมื่อดำเนินการก่อสร้างแล้วเสร็จ หากพบว่าถนนทางเข้า โครงการชำรุด เนื่องจากการขนส่งวัสดุต่าง ๆ เข้าสู่โครงการให้ ดำเนินการซ่อมแซมให้อยู่ในสภาพเรียบร้อย</div> <div>6. ห้ามมิให้มีการจอดรถบรรทุกหรือรถที่ใช้ในการขนส่งวัสดุก่อสร้าง ตลอดแนวด้านหน้าพื้นที่โครงการและบริเวณทางเข้า-ออก เพื่อป้องกัน การกีดขวางการจราจร</div> <div>7. จัดให้มีเจ้าหน้าที่คอยอำนวยความสะดวกกรณีมีรถเข้า-ออกจากพื้นที่ ก่อสร้างของโครงการ</div> <div>8. จัดให้มีป้ายชื่อโครงการ และลูกศรแสดงทิศทางการเข้า-ออกโครงการ ให้สามารถมองเห็นได้อย่างชัดเจน ในระยะที่สามารถชะลอเพื่อเลี้ยว เข้าสู่พื้นที่โครงการได้อย่างปลอดภัย</div> <div>9. จัดให้มีที่สำหรับล้างล้อรถบริเวณทางเข้า-ออกพื้นที่ก่อสร้าง</div> <div>10. ทำความสะอาดล้อรถบรรทุกก่อนออกสู่ถนนทุกครั้ง เช่น จัดให้ล้างล้อ เพื่อให้ดินหลุดจากล้อให้หมดโดยการฉีดล้างล้อด้วยสายยางฉีดน้ำ บริเวณตำแหน่งจุดล้างล้อรถ</div> <div>11. ติดตั้งป้ายเครื่องหมายจราจรบริเวณทางเข้า-ออกสู่ถนนสาธารณะ</div> <div>12. หากเกิดกรณีถนนสาธารณะชำรุด เนื่องจากการขนย้ายดิน ผู้รับเหมา ขนย้ายจะรับผิดชอบซ่อมแซมถนนส่วนที่ชำรุด โดยกำหนดเป็นส่วน หนึ่งในสัญญาจ้างการขนย้ายดิน</div> <div>มาตรการติดตามตรวจสอบ</div> <div>1. ตรวจสอบความเร็วของรถและการกีดขวางการจราจร ทุกวันตลอด ระยะเวลาก่อสร้าง</div> <div>2. ตรวจสอบสภาพถนนและการชำรุดของถนน ทุกสัปดาห์ตลอด ระยะเวลาก่อสร้าง</div>	

ตารางที่ 4-38 การประเมินและกำหนดระดับความสำคัญของผลกระทบทางสุขภาพ ในระยะก่อสร้าง (ต่อ)

กิจกรรม/ แหล่งกำเนิด	สิ่งคุกคามสุขภาพ	กลุ่มเสี่ยงที่คาดว่าจะ ได้รับผลกระทบ	ผลกระทบต่อสุขภาพ	โอกาสที่จะเกิด ผลกระทบ	ความรุนแรงของผลกระทบ	ความสำคัญของ ความเสี่ยงก่อนมี มาตรการฯ	มาตรการป้องกันและแก้ไขผลกระทบ	ความสำคัญของ ความเสี่ยงหลังมี มาตรการฯ
2. กิจกรรมของ เจ้าหน้าที่ และ คนงานก่อสร้างใน พื้นที่ก่อสร้าง	- โรคติดต่อ/โรคติดต่อ - ความแออัด - ความปลอดภัยในชีวิตและทรัพย์สิน	- กลุ่มผู้ใช้นนวิชีวิต สงคราม - กลุ่มผู้อยู่อาศัย ใกล้เคียงโครงการ - กลุ่มคนที่มีความ เสี่ยงที่จะสัมผัส มลพิษ ได้แก่ เด็ก สตรีมีครรภ์ หรือผู้ ที่ไวต่อการได้รับ อันตราย	<u>ผลกระทบต่อสุขภาพกาย</u> - อาจก่อให้เกิดความเดือดร้อน รำคาญรวมทั้งเป็นแหล่ง เพาะพันธุ์ของสัตว์ พาหะนำ โรค และอาจจะเป็นแหล่ง แพร่กระจายของโรคติดต่อ ทั้ง คนงานก่อสร้างและผู้พักอาศัย ในชุมชนโดยรอบ <u>ผลกระทบต่อสุขภาพจิต</u> - อาจก่อให้เกิดผลกระทบต่อ สุขภาพจิตใจ เช่น ความ รำคาญจนส่งผลให้เกิดเกิด ความเครียดได้	ปานกลาง (3) - ระยะเวลาในการ ก่อสร้างประมาณ 16 เดือน - ช่วงเวลาการปฏิบัติงาน อยู่ที่ 8 ชั่วโมง/วัน	ปานกลาง (3) - โครงการจัดการระบบสาธารณสุขปโรคที่เพียงพอ เหมาะสม และถูกสุขลักษณะเพื่อป้องกันการ แพร่กระจายของโรคโดยเฉพาะการบำบัดน้ำเสีย และการจัดการมูลฝอย ซึ่งมีการควบคุมดูแลที่มี ประสิทธิภาพเพียงพอ เพื่อไม่ก่อให้เกิดความ เดือดร้อนรำคาญรวมทั้งเป็นแหล่งเพาะพันธุ์ของ สัตว์ พาหะนำโรค และอาจเป็นแหล่งแพร่กระจาย ของโรคติดต่อ ต่อคนงานก่อสร้างและผู้พักอาศัย ในชุมชนโดยรอบ - การเจ็บป่วยของคนงานและประชาชนใกล้เคียง อาจทำให้เกิดการแพร่กระจายของโรคติดต่อที่มา จากคนงาน โดยโรคต่างๆ ที่เกิดขึ้นอาจมีสาเหตุ มาจากคนงานเองมาจากสัตว์ที่เป็นพาหะนำโรค เช่น โรคระบบทางเดินหายใจ โรคภูมิแพ้ และโรค หอบหืด เกิดจากการหายใจเอาสารก่อภูมิแพ้ เช่น ฝุ่นละออง ควันบูหรี ควันรยนต์เป็นต้น ที่ฟุ้ง กระจายอยู่ในอากาศเข้าสู่ระบบทางเดินหายใจ ระบบจนเกิดปฏิกิริยาตอบสนองต่อสารภูมิแพ้ ซึ่ง เป็นสาเหตุของการเกิด - จากการสำรวจความคิดเห็นของประชาชนใน ระยะ 1,000 เมตร พบว่าผลกระทบทางด้าน สิ่งแวดล้อมที่ได้รับปัจจุบันเรื่องฝุ่นละออง เสียง ดังรบกวน และการจราจรติดขัด	ปานกลาง (-), (3x3=9)	1. พิจารณารับคนงานในท้องถิ่นเป็นอันดับแรก กรณีรับ คนงานต่างดาวเข้าทำงาน ต้องรับคนงานต่างดาวที่มี ใบอนุญาตเข้าทำงานอย่างถูกต้องตามกฎหมาย 2. จัดให้มีการตรวจสอบประวัติคนงาน และตรวจสุขภาพ คนงานก่อสร้างก่อนรับเข้าปฏิบัติงาน 3. ให้มีการตรวจคัดกรองคนงานก่อสร้างก่อนปฏิบัติงานทุก วัน หากคนงานก่อสร้างมีอาการป่วยให้ไปพบแพทย์ทันที กรณีที่ป่วยด้วยโรคติดต่อให้หยุดงานทันที 4. จัดระบบสาธารณสุขปโรคและสาธารณสุขการให้แก่ คนงาน ก่อสร้างอย่างถูกสุขลักษณะ	ปานกลาง (-), (2x3=6)

4.1.4.3 อาชีวอนามัยและความปลอดภัย

4.1.4.3.1 การป้องกันอัคคีภัย

สำหรับกิจกรรมในการก่อสร้างที่มีความเสี่ยงต่อการเกิดอัคคีภัยในช่วงการก่อสร้างโครงการนั้น อาจเกิดจากลูกไฟจากงานเชื่อม กระแสไฟฟ้าลัดวงจรจากเครื่องมือที่เกี่ยวข้องกับกระแสไฟฟ้าและการ ตกแต่งภายใน รวมทั้งการสูบบุหรี่ของคนงาน ดังนั้น โครงการจะร่วมกับบริษัทผู้รับเหมาก่อสร้าง คอย ควบคุมในการปฏิบัติงานของคนงานก่อสร้างให้มีประสิทธิภาพและลดการเกิดอุบัติเหตุในการทำงาน รวมทั้งเพื่อความปลอดภัยของผู้พักอาศัยรอบโครงการ คาดว่าผลกระทบจะอยู่ในระดับต่ำ

4.1.4.3.2 อาชีวอนามัยและความปลอดภัย

ผลกระทบด้านความปลอดภัยและอาชีวอนามัยของคนงานก่อสร้างและเจ้าหน้าที่ที่ปฏิบัติงานใน พื้นที่ก่อสร้าง ได้แก่ อุบัติเหตุต่างๆ อันอาจเกิดจากการทำงานที่ขาดความระมัดระวัง หรือประมาทในการ ใช้เครื่องจักร การใช้เครื่องมือหรืออุปกรณ์ที่ไม่สมบูรณ์ การขนส่งวัสดุอุปกรณ์ก่อสร้างที่อาจก่อให้เกิด การกีดขวางการจราจร เสี่ยงและความสั่นสะเทือนที่เกิดจากกิจกรรมการก่อสร้างอันจะมีผลต่อสุขภาพ ทางกายและยังมีผลต่อสุขภาพจิตของคนงานก่อสร้าง นอกจากนี้ การดำเนินการของโครงการในระยะ ก่อสร้างอาจก่อให้เกิดเหตุเดือดร้อนรำคาญปัญหาจากคนงานก่อสร้างต่อชุมชนใกล้เคียง และโรคติดต่อ

ดังนั้น โครงการจึงกำหนดให้ผู้รับเหมามีมาตรการเพื่อความปลอดภัยในชีวิตและทรัพย์สินตามกฎหมายกระทรวงมหาดไทย ฉบับที่ 4 (พ.ศ. 2526) ออกตามความในพระราชบัญญัติควบคุมอาคาร พ.ศ.2522 ว่าด้วยหมวดที่ 1 การก่อสร้าง สำหรับผลกระทบด้านความปลอดภัย ดูแลให้คนงานก่อสร้างปฏิบัติงาน ด้วยความระมัดระวัง จัดหน้ากากกันฝุ่น หมวกนิรภัย รองเท้ากันกระแทก ที่ครอบหู ให้กับคนงาน ก่อสร้าง รวมทั้งกำหนดให้ผู้รับเหมาปฏิบัติตามประกาศกระทรวงมหาดไทย เรื่อง ความปลอดภัยในการ ทำงาน นอกจากนี้จะกำหนดให้ผู้รับเหมาก่อสร้างรักษาดูแลพื้นที่ก่อสร้างให้เป็นระเบียบและทำความสะอาดพื้นที่ก่อสร้างอยู่เสมอ เพื่อลดโอกาสการเกิดอุบัติเหตุ จัดเตรียมเครื่องมือปฐมพยาบาลเบื้องต้น พร้อมทั้งเตรียมพร้อมประสานงานกับโรงพยาบาลใกล้เคียงเพื่อนำผู้ได้รับบาดเจ็บส่งโรงพยาบาล หาก เกิดอุบัติเหตุรุนแรง นอกจากนี้ ผู้รับเหมาต้องแบ่งเวลาการทำงานและการพักผ่อนของคนงานให้ เหมาะสม รวมทั้งกำหนดให้มีการตรวจประวัติและตรวจสุขภาพคนงานและกำหนดกฎระเบียบให้คนงาน ก่อสร้างปฏิบัติอย่างเคร่งครัด เพื่อป้องกันเหตุเดือดร้อนรำคาญปัญหาและโรคติดต่อ

โครงการจัดให้มีแผนชดเชยในกรณีเกิดความเสียหายจากกิจกรรมของโครงการ โครงการจะเร่ง ดำเนินการตรวจสอบและแก้ไขปัญหาโดยไม่ชักช้า เพื่อแก้ไขปัญหาที่อาจเกิดขึ้นในกรณีดังกล่าว นอกจากนี้ โครงการจัดให้มีการประกันภัยเพื่อชดเชยหรือเยียวยาที่เกิดจากการก่อสร้างอาคารต่อพื้นที่ โดยรอบ โดยบริษัทผู้รับประกันจะชดเชยให้ผู้เอาประกันภัยตามวงเงินซึ่งผู้เอาประกันต้องตกเป็นฝ่าย รับผิดชอบตามกฎหมาย ในอันที่จะต้องจ่ายค่าชดเชยเพื่อการต่อไปนี้ คือ

1. การบาดเจ็บทางร่างกาย หรือการป่วยเจ็บ อันเนื่องมาจากอุบัติเหตุ
2. การสูญเสีย หรือเสียหายแห่งทรัพย์สิน อันเนื่องมาจากอุบัติเหตุ

ถ้าการอันเนื่องมาจากอุบัติเหตุที่เกิดขึ้นโดยตรงเพราะการดำเนินการตามสัญญาจ้างเหมาอัน
ได้เอาประกันไว้ โดยกรมธรรม์ประกันภัยฉบับนี้และการนั้นได้เกิดขึ้นภายใน หรือ ณ บริเวณที่ติดกับ
สถานที่ก่อสร้าง ในระหว่างระยะเวลาประกันภัย

ขั้นตอนการชดเชยในกรณีเกิดความเสียหาย แสดงดังรูปที่ 4-11 และแผนภาพกระบวนการรับ
เรื่องร้องเรียนแสดงดังรูปที่ 4-12

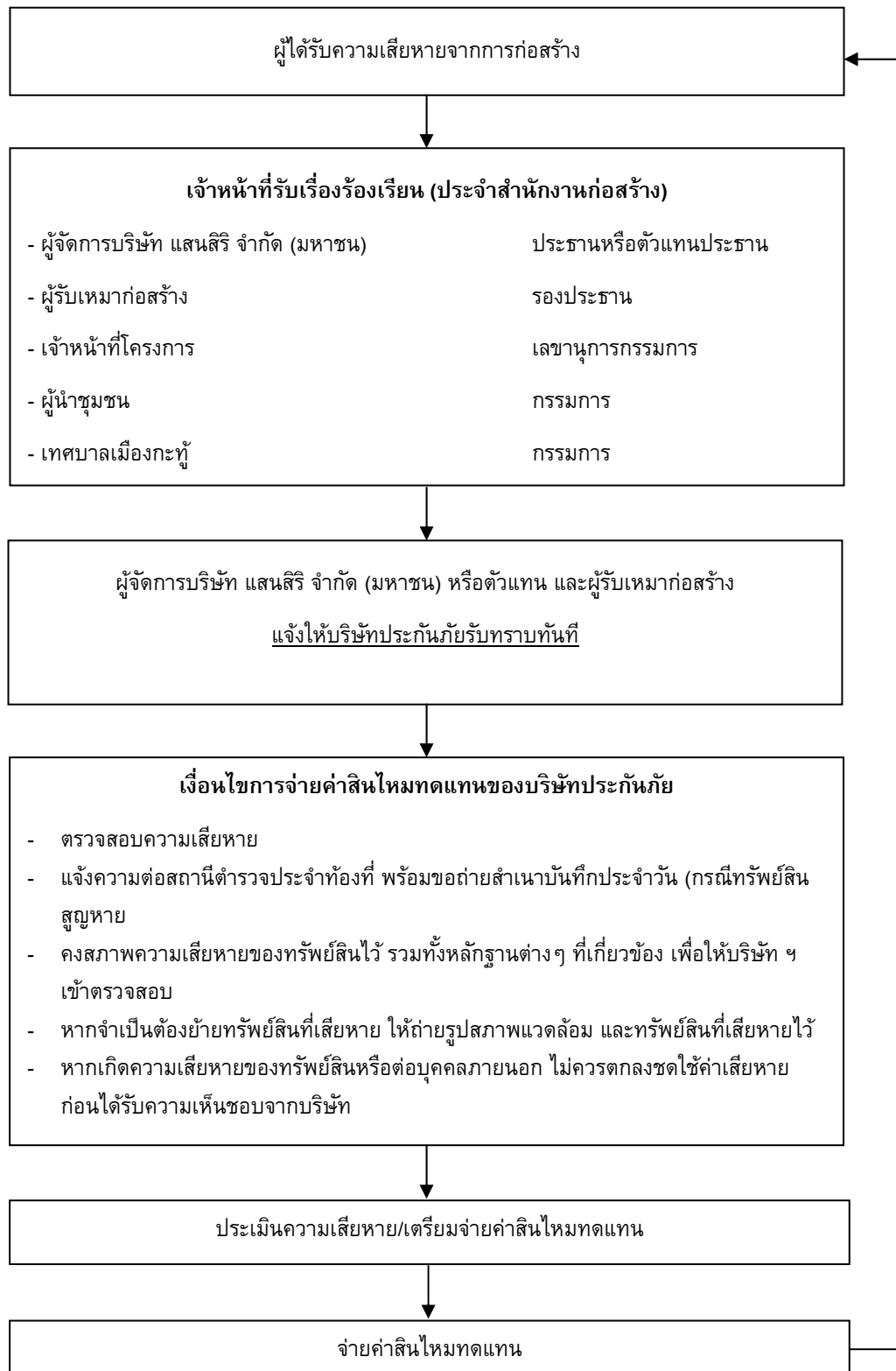

รูปที่ 4-11 แผนผังแสดงขั้นตอนการชดเชยในกรณีเกิดความเสียหาย

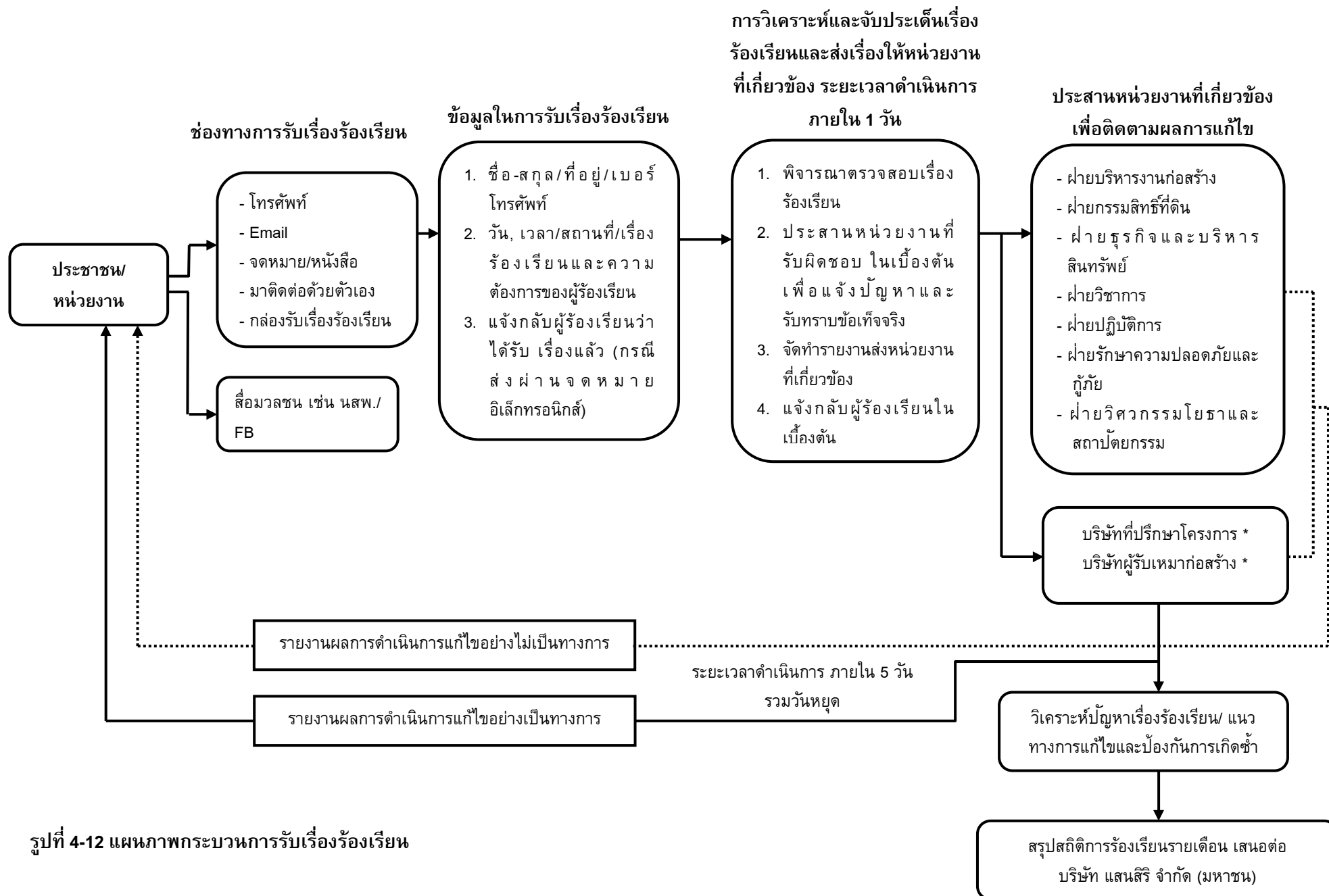

รูปที่ 4-12 แผนภาพกระบวนการรับเรื่องร้องเรียน

4.1.4.4 สุนทรียภาพ

ปัจจุบันโครงการยังไม่มีมีการก่อสร้างอาคาร แต่เมื่อมีการก่อสร้างอาคาร คสล. สูง 8 ชั้น จำนวน 3 อาคาร, อาคาร คสล. สูงชั้นเดียว จำนวน 4 อาคาร และอาคารสระว่ายน้ำ จำนวน 1 สระ อาจมีความจำเป็นต้องใช้อุปกรณ์และสิ่งอำนวยความสะดวกขณะก่อสร้าง เช่น ดาข่ายกันฝุ่น นังร้าน ฯลฯ ซึ่งจะมีผลกระทบทางด้านสุนทรียภาพต่อผู้ที่พบเห็นและอยู่อาศัยที่อยู่ในระยะใกล้หรือระยะประชิดกับโครงการในระดับสูง กิจกรรมดังกล่าวใช้ระยะเวลา ประมาณ 16 เดือน เพื่อเป็นการลดผลกระทบโครงการกำหนดให้ผู้รับเหมาก่อสร้างทำการปิดล้อมด้วยรั้วเมทัลชีทที่มีตัวดูดซับ ความสูง 3.0 เมตร ด้านทิศเหนือและรั้วทึบเมทัลชีท ความสูง 3.0 เมตร รอบเขตที่ดินด้านทิศใต้ ทิศตะวันออก และทิศตะวันตกของพื้นที่โครงการ เพื่อให้เกิดความเป็นระเบียบ และช่วยลดผลกระทบต่อการรับรู้ของผู้อยู่อาศัย ผู้ที่พบเห็น และผู้ที่สัญจรผ่านพื้นที่โครงการในระยะใกล้ หรือระยะประชิดกับโครงการ รวมทั้งใช้วัสดุและสีของวัสดุและอุปกรณ์ที่ใช้ในขณะก่อสร้าง เช่น ดาข่ายกันฝุ่น นังร้าน ที่เป็นสีโทนอ่อนและมีความกลมกลืนกับสีของอาคารข้างเคียง รวมทั้งสภาพแวดล้อมบริเวณโดยรอบของโครงการ เช่น สีนํ้าตาล สีเทา เป็นต้น ดังนั้นผลกระทบที่มีจึงอยู่ในระดับต่ำ

4.2 ระยะดำเนินการ

4.2.1 ผลกระทบต่อทรัพยากรกายภาพ

4.2.1.1 สภาพภูมิประเทศ

โครงการประกอบกิจการเป็นอาคารชุด ซึ่งกิจกรรมดังกล่าวจะไม่ส่งผลต่อการเปลี่ยนแปลงลักษณะภูมิประเทศแต่อย่างใด ลักษณะภูมิประเทศของพื้นที่โครงการยังคงเป็นพื้นที่ราบที่มีการก่อสร้างอาคาร คสล. สูง 8 ชั้น จำนวน 3 อาคาร, อาคาร คสล. สูงชั้นเดียว จำนวน 4 อาคาร และอาคารสระว่ายน้ำ จำนวน 1 สระ พร้อมทั้งระบบสาธารณูปโภค ที่จอดรถยนต์ภายในโครงการ และพื้นที่สีเขียว อย่างไรก็ตาม โครงการได้จัดพื้นที่สีเขียวบริเวณพื้นที่ว่าง และจัดภูมิสถาปัตยกรรมให้กลมกลืนกับพื้นที่โดยรอบ ซึ่งคิดเป็นพื้นที่สีเขียว ร้อยละ 17.32 ของพื้นที่โครงการ ดังนั้น การดำเนินโครงการจึงไม่ส่งผลกระทบต่อ การเปลี่ยนแปลงสภาพภูมิประเทศ

4.2.1.2 ทรัพยากรดิน

โครงการจัดให้มีพื้นที่สีเขียว ร้อยละ 17.32 ของพื้นที่โครงการ โดยการปลูกหญ้า ไม้พุ่ม และไม้ยืนต้นปกคลุมดินในพื้นที่โครงการ ซึ่งจะช่วยดูดซับน้ำฝน ชะลอการไหลของน้ำฝนและลดการกัดเซาะหน้าดินได้ สำหรับระบบระบายน้ำฝนของโครงการ จะแบ่งเป็น 2 ส่วน คือ จากชั้นหลังคาของอาคาร และจากพื้นดินนอกอาคาร โดยการระบายน้ำฝนบนพื้นดินนอกอาคาร จะอาศัยลักษณะการระบาย 2 รูปแบบ คือ การไหลซึมลงใต้ดินตามบริเวณสนามหญ้าและพื้นที่สีเขียว อีกรูปแบบคือการให้น้ำฝนไหลไปตามความลาดชันของภูมิประเทศ ซึ่งน้ำฝนส่วนนี้จะไหลลงสู่ท่อระบายน้ำที่เตรียมไว้ สำหรับน้ำฝนจากหลังคาของอาคารภายในโครงการจะรวบรวมผ่านท่อขนาดเส้นผ่านศูนย์กลาง 3 นิ้ว ลงสู่ท่อระบายน้ำฝนคอนกรีตเสริมเหล็กขนาดเส้นผ่านศูนย์กลาง 0.30 เมตร 0.40 เมตร 0.60 เมตร และ 0.80 เมตร มีความลาดเอียง 1:200 ที่มีบ่อพักน้ำเป็นระยะอยู่โดยรอบพื้นที่โครงการ โดยอาศัยแรงโน้มถ่วงของโลก (Gravity) น้ำฝนจากส่วนนี้ทั้งหมดจะรวบรวมเข้าสู่บ่อหน่วงน้ำ ปริมาตร 700 ลูกบาศก์เมตร จำนวน 1 บ่อ โครงการจัดให้มีเครื่องสูบน้ำ 3 เครื่อง (ทำงาน 2 เครื่อง สำรอง 1 เครื่อง) มีอัตราการสูบ 0.044 ลูกบาศก์เมตร/วินาที/เครื่อง โดยน้ำฝนจากบ่อหน่วงน้ำจะผ่านบ่อดักขยะ และระบายลงสู่ท่อระบายน้ำสาธารณะตามแนวถนนวิจิตรสงครามบริเวณด้านหน้าโครงการต่อไป

สำหรับการพัดพาตะกอนดินลงสู่บ่อพักน้ำและบ่อหน่วงน้ำ โครงการจะมีการขุดลอกเมื่อมีปริมาณตะกอนดินสะสมในบ่อ ดังนั้น จึงคาดว่าจะอยู่ในระดับต่ำต่อทรัพยากรดินและการชะล้างพังทลายของดินแต่อย่างใด

4.2.1.3 ธรณีวิทยา และการเกิดแผ่นดินไหว

จากแผนที่ธรณีวิทยาประเทศไทย (กรมทรัพยากรธรณี, 2556) พบว่า บริเวณพื้นที่โครงการมีลักษณะทางธรณีวิทยาเป็นบริเวณสะสมตัวของตะกอนจากการทำเหมือง (Mine perturbation zone)

จากสถานการณ์แผ่นดินไหวในจังหวัดภูเก็ต เมื่อวันที่ 16 เมษายน 2555 ซึ่งเป็นผลสืบเนื่องมาจากการเกิดแผ่นดินไหวขนาด 8.6 และ 8.2 ริคเตอร์ ทางตอนเหนือของเกาะสุมาตรา ประเทศ

อินโดนีเซีย เมื่อวันที่ 11 เมษายน 2555 ทำให้เกิดการส่งถ่ายแรงสั่นสะเทือน และเป็นตัวกระตุ้นให้แขนงของรอยเลื่อนคลองมะรุ่ยเกิดการเคลื่อนตัวและเกิดแผ่นดินไหวขนาด 4.3 ริกเตอร์ ในจังหวัดภูเก็ต หลังจากนั้นก็มีแผ่นดินไหวตามหรือเกิดอาฟเตอร์ช็อก ในบริเวณใกล้เคียงกันประมาณ 30 ครั้ง รู้สึกได้ประมาณ 4 ครั้ง และผลจากการเกิดแผ่นดินไหวดังกล่าว ส่งผลให้บ้านเรือนประชาชนในพื้นที่บ้านลิพอนบางขาม หมู่ที่ 2 ตำบลศรีสุนทร อำเภอถลาง เสียหายเล็กน้อยกว่า 200 หลังคาเรือน ตำบลป่าคลอก อำเภอถลาง เสียหาย 10 หลังคาเรือน อาคารส่วนใหญ่เป็นบ้านปูนก่ออิฐชั้นเดียว ขณะที่เขื่อนบางเหนียวดำ ซึ่งตั้งอยู่ในพื้นที่ หมู่ที่ 7 ตำบลศรีสุนทร จากการตรวจสอบไม่ได้รับความเสียหายแต่อย่างใด (สำนักธรณีวิทยาสืบเสาะ กรมทรัพยากรธรณี, 2555) จากแผนที่แสดงการประเมินความรุนแรงแผ่นดินไหวในจังหวัดภูเก็ต พบว่า พื้นที่โครงการอยู่ในระดับ IV ประชาชนส่วนใหญ่รู้สึกได้ และเมื่อเปรียบเทียบกับขนาดแผ่นดินไหว มาตราวัดรุนแรงแผ่นดินไหวของเมอร์คัลลีที่ปรับปรุงแล้ว พบว่า ถ้าเกิดในเวลากลางวัน ผู้ที่อยู่ในอาคารจะรู้สึกได้แต่ผู้อยู่นอกอาคาร มีผู้รู้สึกว่าเกิดแผ่นดินไหวน้อยคน ถ้าเป็นตอนกลางคืนผู้ที่นอนหลับอยู่จะตกใจตื่น ถ้วยชามจะขยับหน้าต่าง ประตู จะสั่น ฝาผนังจะมีเสียงลั่น มีความรู้สึกคล้ายๆ กับรถยนต์บรรทุกของหนัก ชนอาคาร รถยนต์ที่จอดอยู่สั่นไหวสังเกตได้ชัดเจน (กรมทรัพยากรธรณี, 2555)

สำหรับเขตรอยเลื่อนที่มีพลังของประเทศไทยมี 3 แนว ตามทิศทางการวางตัวและการเคลื่อนที่ คือ กลุ่มรอยเลื่อนที่วางตัวในแนวทิศตะวันออกเฉียงเหนือ-ตะวันตกเฉียงใต้ กลุ่มรอยเลื่อนที่วางตัวในแนวทิศตะวันตกเฉียงเหนือ-ตะวันออกเฉียงใต้ และกลุ่มรอยเลื่อนที่วางตัวอยู่ในทิศเหนือ-ใต้ ซึ่งบริเวณโครงการไม่ได้อยู่ในบริเวณรอยเลื่อนแต่อย่างใด โดยอยู่ห่างจากแนวรอยเลื่อนที่ใกล้ที่สุด คือ รอยเลื่อนคลองมะรุ่ย ซึ่งเป็นรอยเลื่อนที่วางตัวอยู่ในเขตจังหวัดสุราษฎร์ธานี กระบี่ และพังงา เป็นระยะทางประมาณ 12.30 กิโลเมตร และอยู่ห่างจากตำแหน่งจุดศูนย์กลางแผ่นดินไหวที่อำเภอถลาง จังหวัดภูเก็ต ประมาณ 12.50 กิโลเมตร อย่างไรก็ตาม เขตรอยเลื่อนที่สำคัญเกี่ยวกับการเกิดแผ่นดินไหวและมีผลกระทบต่อประเทศไทย ได้แก่ กลุ่มรอยเลื่อนสะแกง และกลุ่มรอยเลื่อนพานหลวง รอยเลื่อนทั้งสองนี้มีแนวแยกต่อเนื่องมาทางตะวันตกของประเทศไทยไล่จากทางตอนบนลงมาตอนล่าง อันได้แก่ กลุ่มรอยเลื่อนเมย กลุ่มรอยเลื่อนศรีสวัสดิ์ และกลุ่มรอยเลื่อนเจดีย์สามองค์ ในเขตภาคเหนือของประเทศไทยมีกลุ่มรอยเลื่อนแม่ทา กลุ่มรอยเลื่อนเถิน และกลุ่มรอยเลื่อนแม่จัน ซึ่งยังคงมีการเคลื่อนไหวอยู่ และกลุ่มรอยเลื่อนอุตรดิตถ์ เป็นต้น ดังนั้น ผลกระทบจึงอยู่ในระดับต่ำ

4.2.1.4 สภาพภูมิอากาศ อุณหภูมิอากาศ และคุณภาพอากาศ

มลพิษทางอากาศที่สำคัญในระยะดำเนินการ คือ ฝุ่นละออง และก๊าซคาร์บอนมอนอกไซด์ (CO) ที่เกิดจากยานพาหนะ บริษัทฯ ที่ปรึกษาได้คำนวณปริมาณมลพิษที่เกิดขึ้น โดยใช้แบบจำลอง Box Model ของ John G Rau and David C.Wooten, 1996 ดังสมการ

$$C \text{ (mg/m}^3 \text{)} = \frac{Q \text{ (mg/s)}}{D \text{ (m)} \times W \text{ (m/s)} \times M \text{ (m)}}$$

เมื่อ C = ความเข้มข้นของมลสารที่เกิดขึ้น (มิลลิกรัม/ลูกบาศก์เมตร)

Q = ปริมาณมลสารที่เกิดขึ้น (Emissions) (มิลลิกรัม/วินาที)

	=	สัมประสิทธิ์ตัวคูณของการปล่อยมลพิษ x ระยะทางวิ่งภายในโครงการ x จำนวนที่จอดรถยนต์
D	=	ความกว้างของพื้นที่ (ระยะทางตั้งฉากกับทิศทางลม) ของโครงการเท่ากับ 73.94 เมตร (กรณีลมพัดมาจากทิศตะวันตก)
W	=	ความเร็วลม จากสถิติภูมิอากาศ ในคาบ 30 ปี สถานีอุตุนิยมวิทยาภูเก็ต พบว่ามีค่าเท่ากับ 2.0 knot หรือ 1.03 m/s (1 knot = 0.5144 m/s)
M	=	Mixing Height เป็นสภาพคงตัวของอากาศ เพื่อศึกษา การฟุ้งกระจายของสารมลพิษทางอากาศจาก แหล่งกำเนิดมีค่า เท่ากับ 1,441.91 เมตร (ตารางที่ 4-2) และ 2.85 เมตร

กำหนดให้ ระยะทางที่รถยนต์วิ่งภายในโครงการ (วิ่ง 2 เที่ยว/วัน)	=	0.53 กิโลเมตร
ที่จอดรถยนต์ภายนอกอาคาร	=	210 คัน
ที่จอดรถยนต์ภายในอาคาร	=	73 คัน
รถทุกคันเข้ามาในโครงการภายใน	=	1 ชั่วโมง

ใช้อัตราการระบายมลสารจากรถยนต์ ซึ่งอนุमानว่าเป็นเครื่องยนต์ดีเซลเล็ก และเบนซิน เมื่อเปรียบเทียบมลพิษที่ปล่อยออกมาระหว่างเครื่องยนต์ดีเซลเล็กและเบนซิน ถ้าค่าไหนมากกว่าจะนำค่านั้นมาประเมิน โดยมีค่าสัมประสิทธิ์การปล่อยของก๊าซแต่ละชนิดดังนี้ (รายละเอียดแสดงดังตารางที่ 4-39)

ตารางที่ 4-39 สัมประสิทธิ์การปล่อยของก๊าซแต่ละชนิดระหว่างเครื่องยนต์ดีเซลเล็ก และเบนซิน

ชนิดของมลพิษ	สัมประสิทธิ์การปล่อยมลพิษ (กรัม/กิโลเมตร)
ฝุ่นละอองรวม (TSP)	0.1*
ฝุ่นละอองขนาดเล็ก (PM10)	0.398**
ก๊าซคาร์บอนมอนอกไซด์ (CO)	5.745**
ก๊าซไนโตรเจนไดออกไซด์ (NO ₂)	4.116**
ก๊าซซัลเฟอร์ไดออกไซด์ (SO ₂)	0.182**
ก๊าซไฮโดรคาร์บอน (HC)	1.535**

ที่มา : * Pollution Control Department, Final Report, Air and Noise Emission Database for Thailand, 1994

** กรมควบคุมมลพิษ, 2543

โดยสามารถคำนวณหาปริมาณความเข้มข้นของสารมลพิษของโครงการ ได้ดังนี้

(1) ฝุ่นละอองรวม (TSP)

$$\begin{aligned}
 Q_{\text{นอกอาคาร}} &= 0.1 \times 1,000 \times 0.53 \times 2 \times 210 \\
 &= 22,260 \quad \text{มิลลิกรัม/ชั่วโมง} \\
 &= 6.18 \quad \text{มิลลิกรัม/วินาที}
 \end{aligned}$$

$$C_{\text{นอกอาคาร}} = 6.18 / (73.94 \times 1.03 \times 1,441.91)$$

$$= 0.0000563 \quad \text{มิลลิกรัม/ลูกบาศก์เมตร}$$

ปริมาณความเข้มข้นของฝุ่นละอองรวม (TSP) ที่เกิดขึ้นจากท่อไอเสียรถยนต์ภายนอกอาคารของโครงการ มีค่าเท่ากับ 0.0000563 มิลลิกรัม/ลูกบาศก์เมตร

$$Q_{\text{ในอาคาร}} = 0.1 \times 1,000 \times 0.53 \times 2 \times 73$$

$$= 7,738 \quad \text{มิลลิกรัม/ชั่วโมง}$$

$$= 2.15 \quad \text{มิลลิกรัม/วินาที}$$

$$C_{\text{ในอาคาร}} = 2.15 / (73.94 \times 1.03 \times 2.85)$$

$$= 0.0099 \quad \text{มิลลิกรัม/ลูกบาศก์เมตร}$$

ปริมาณความเข้มข้นของฝุ่นละอองรวม (TSP) ที่เกิดขึ้นจากท่อไอเสียรถยนต์ภายในอาคาร มีค่าเท่ากับ 0.0099 มิลลิกรัม/ลูกบาศก์เมตร

$$C_{\text{รวม}} = C_{\text{นอกอาคาร}} + C_{\text{ในอาคาร}}$$

$$= 0.0000563 + 0.0099$$

$$= 0.0099563 \quad \text{มิลลิกรัม/ลูกบาศก์เมตร}$$

จากการคำนวณ ปริมาณความเข้มข้นของฝุ่นละอองรวม (TSP) ที่เกิดขึ้นจากท่อไอเสียรถยนต์ของโครงการ มีค่าเท่ากับ 0.0099563 มิลลิกรัม/ลูกบาศก์เมตร เมื่อนำไปรวมกับปริมาณฝุ่นละอองรวม (TSP) ที่เกิดขึ้นจริงในปัจจุบันจะได้ค่าเพิ่มขึ้นในอนาคตในช่วงที่เปิดดำเนินโครงการ โดยปริมาณฝุ่นละอองรวม (TSP) พิจารณาจากจุดตรวจวัดบริเวณพื้นที่โครงการ ระหว่างวันที่ 29 กันยายน - 2 ตุลาคม พ.ศ.2565 มีปริมาณฝุ่นละอองรวม (TSP) เท่ากับ 0.022 มิลลิกรัม/ลูกบาศก์เมตร (บริษัท เอ็นไวรอนเม้นท์ รีเสิร์ช แอนด์ เทคโนโลยี จำกัด, กันยายน-ตุลาคม 2565)

ดังนั้น ปริมาณฝุ่นละอองรวม (TSP) ที่เกิดขึ้นจากท่อไอเสียรถยนต์ของโครงการ

$$= 0.0099563 + 0.022$$

$$= 0.0319563 \quad \text{มิลลิกรัม/ลูกบาศก์เมตร}$$

จากการคำนวณ ท่อไอเสียรถยนต์ของโครงการจะทำให้ฝุ่นละอองฟุ้งกระจายในพื้นที่ประมาณ 0.0319563 มิลลิกรัม/ลูกบาศก์เมตร ซึ่งปริมาณฝุ่นละอองรวม (TSP) ที่เกิดขึ้นดังกล่าวมีค่าอยู่ในเกณฑ์มาตรฐาน (ค่ามาตรฐานฝุ่นละอองรวม (TSP) เฉลี่ย 24 ชั่วโมง เท่ากับ 0.330 มิลลิกรัม/ลูกบาศก์เมตร ตามประกาศคณะกรรมการสิ่งแวดล้อมแห่งชาติ ฉบับที่ 24 พ.ศ. 2547)

(2) ฝุ่นละอองขนาดเล็ก (PM10)

$$Q_{\text{นอกอาคาร}} = 0.398 \times 1,000 \times 0.53 \times 2 \times 210$$

$$= 88,594.80 \quad \text{มิลลิกรัม/ชั่วโมง}$$

$$\begin{aligned}
 &= 24.61 \quad \text{มิลลิกรัม/วินาที} \\
 C_{\text{นอกอาคาร}} &= 24.61 / (73.94 \times 1.03 \times 1,441.91) \\
 &= 0.000224 \quad \text{มิลลิกรัม/ลูกบาศก์เมตร}
 \end{aligned}$$

ปริมาณความเข้มข้นของฝุ่นละอองขนาดเล็ก (PM10) ที่เกิดขึ้นจากท่อไอเสียรถยนต์ภายนอกอาคารของโครงการ มีค่าเท่ากับ 0.000224 มิลลิกรัม/ลูกบาศก์เมตร

$$\begin{aligned}
 Q_{\text{ในอาคาร}} &= 0.398 \times 1,000 \times 0.53 \times 2 \times 73 \\
 &= 30,797.24 \quad \text{มิลลิกรัม/ชั่วโมง} \\
 &= 8.55 \quad \text{มิลลิกรัม/วินาที} \\
 C_{\text{ในอาคาร}} &= 8.55 / (73.94 \times 1.03 \times 2.85) \\
 &= 0.0394 \quad \text{มิลลิกรัม/ลูกบาศก์เมตร}
 \end{aligned}$$

ปริมาณความเข้มข้นของฝุ่นละอองขนาดเล็ก (PM10) ที่เกิดขึ้นจากท่อไอเสียรถยนต์ภายในอาคาร มีค่าเท่ากับ 0.0394 มิลลิกรัม/ลูกบาศก์เมตร

$$\begin{aligned}
 C_{\text{รวม}} &= C_{\text{นอกอาคาร}} + C_{\text{ในอาคาร}} \\
 &= 0.000224 + 0.0394 \\
 &= 0.039624 \quad \text{มิลลิกรัม/ลูกบาศก์เมตร}
 \end{aligned}$$

จากปริมาณความเข้มข้นของฝุ่นละอองขนาดเล็ก (PM10) ที่เกิดขึ้นจากท่อไอเสียรถยนต์ของโครงการ มีค่าเท่ากับ 0.039624 มิลลิกรัม/ลูกบาศก์เมตร เมื่อนำไปรวมกับปริมาณฝุ่นละอองขนาดเล็ก (PM10) ที่เกิดขึ้นจริงในปัจจุบันจะได้ค่าเพิ่มขึ้นในอนาคตในช่วงที่เปิดดำเนินการ โดยปริมาณฝุ่นละอองขนาดเล็ก (PM10) พิจารณาจากจุดตรวจวัดบริเวณพื้นที่โครงการ ระหว่างวันที่ 29 กันยายน - 2 ตุลาคม พ.ศ.2565 มีปริมาณฝุ่นละอองขนาดเล็ก (PM10) เท่ากับ 0.014 มิลลิกรัม/ลูกบาศก์เมตร (บริษัท เอ็นไวรอนเมนต์ รีเสิร์ช แอนด์ เทคโนโลยี จำกัด, กันยายน-ตุลาคม 2565)

ดังนั้น ปริมาณฝุ่นละอองขนาดเล็ก (PM10) ที่เกิดขึ้นจากท่อไอเสียรถยนต์ของโครงการ

$$\begin{aligned}
 &= 0.039624 + 0.014 \\
 &= 0.053624 \quad \text{มิลลิกรัม/ลูกบาศก์เมตร}
 \end{aligned}$$

จากการคำนวณ ท่อไอเสียรถยนต์ของโครงการจะทำให้ฝุ่นละอองขนาดเล็ก (PM10) พุ้งกระจายในพื้นที่ประมาณ 0.053624 มิลลิกรัม/ลูกบาศก์เมตร ซึ่งปริมาณฝุ่นละอองขนาดเล็ก (PM10) ที่เกิดขึ้นดังกล่าวมีค่าอยู่ในเกณฑ์มาตรฐาน (ค่ามาตรฐานฝุ่นละอองขนาดเล็ก (PM10) เฉลี่ย 24 ชั่วโมง เท่ากับ 0.120 มิลลิกรัม/ลูกบาศก์เมตร ตามประกาศคณะกรรมการสิ่งแวดล้อมแห่งชาติ ฉบับที่ 24 พ.ศ. 2538)

(3) ก๊าซคาร์บอนมอนนอกไซด์ (CO)

$$\begin{aligned}
 Q_{\text{นอกอาคาร}} &= 5.745 \times 1,000 \times 0.53 \times 2 \times 210 \\
 &= 1,278,837 \quad \text{มิลลิกรัม/ชั่วโมง}
 \end{aligned}$$

$$\begin{aligned}
 &= 355.23 \quad \text{มิลลิกรัม/วินาที} \\
 C_{\text{นอกอาคาร}} &= 355.23 / (73.94 \times 1.03 \times 1,441.91) \\
 &= 0.00323 \quad \text{มิลลิกรัม/ลูกบาศก์เมตร}
 \end{aligned}$$

ปริมาณความเข้มข้นของก๊าซคาร์บอนมอนอกไซด์ (CO) ที่เกิดขึ้นจากท่อไอเสียรถยนต์ภายนอกอาคารของโครงการ มีค่าเท่ากับ 0.00323 มิลลิกรัม/ลูกบาศก์เมตร

$$\begin{aligned}
 Q_{\text{ในอาคาร}} &= 5.745 \times 1,000 \times 0.53 \times 2 \times 73 \\
 &= 444,548.1 \quad \text{มิลลิกรัม/ชั่วโมง} \\
 &= 123.49 \quad \text{มิลลิกรัม/วินาที} \\
 C_{\text{ในอาคาร}} &= 123.49 / (73.94 \times 1.03 \times 2.85) \\
 &= 0.569 \quad \text{มิลลิกรัม/ลูกบาศก์เมตร}
 \end{aligned}$$

ปริมาณความเข้มข้นของก๊าซคาร์บอนมอนอกไซด์ (CO) ที่เกิดขึ้นจากท่อไอเสียรถยนต์ภายในอาคาร มีค่าเท่ากับ 0.569 มิลลิกรัม/ลูกบาศก์เมตร

$$\begin{aligned}
 C_{\text{รวม}} &= C_{\text{นอกอาคาร}} + C_{\text{ในอาคาร}} \\
 &= 0.00323 + 0.569 \\
 &= 0.57223 \quad \text{มิลลิกรัม/ลูกบาศก์เมตร}
 \end{aligned}$$

จากปริมาณความเข้มข้นของก๊าซคาร์บอนมอนอกไซด์ (CO) ที่เกิดขึ้นจากท่อไอเสียรถยนต์ของโครงการ มีค่าเท่ากับ 0.57223 มิลลิกรัม/ลูกบาศก์เมตร เมื่อนำไปรวมกับปริมาณก๊าซคาร์บอนมอนอกไซด์ (CO) ที่เกิดขึ้นจริงในปัจจุบันจะได้ค่าเพิ่มขึ้นในอนาคตในช่วงที่เปิดดำเนินการ โดยปริมาณก๊าซคาร์บอนมอนอกไซด์ (CO) พิจารณาจากจุดตรวจวัดบริเวณพื้นที่โครงการ ระหว่างวันที่ 29 – 30 กันยายน พ.ศ. 2565 มีปริมาณก๊าซคาร์บอนมอนอกไซด์ (CO) เท่ากับ 0.60 มิลลิกรัม/ลูกบาศก์เมตร (บริษัท เอ็นไวรอนเมนต์ รีเสิร์ช แอนด์ เทคโนโลยี จำกัด, กันยายน 2565)

ดังนั้น ปริมาณก๊าซคาร์บอนมอนอกไซด์ (CO) ที่เกิดขึ้นจากท่อไอเสียรถยนต์ของโครงการ

$$\begin{aligned}
 &= 0.57223 + 0.60 \\
 &= 1.17223 \quad \text{มิลลิกรัม/ลูกบาศก์เมตร}
 \end{aligned}$$

จากการคำนวณ ท่อไอเสียรถยนต์ของโครงการจะทำให้ก๊าซคาร์บอนมอนอกไซด์ (CO) พุ่งกระจายในพื้นที่ 1.17223 มิลลิกรัม/ลูกบาศก์เมตร ซึ่งก๊าซคาร์บอนมอนอกไซด์ ที่เกิดขึ้นดังกล่าวมีค่าอยู่ในเกณฑ์มาตรฐาน (ค่ามาตรฐานก๊าซคาร์บอนมอนอกไซด์ (CO) เฉลี่ย 1 ชั่วโมง ไม่เกิน 34.2 มิลลิกรัม/ลูกบาศก์เมตร ตามประกาศคณะกรรมการสิ่งแวดล้อมแห่งชาติ ฉบับที่ 10 พ.ศ. 2538)

ตารางที่ 4-40 ค่าความเข้มข้นของมลพิษจากท่อไอเสียรถยนต์ เปรียบเทียบกับมาตรฐานคุณภาพอากาศ

มลพิษ	ความเข้มข้นของ มลพิษที่เกิดขึ้น ในปัจจุบัน*** (มก./ลบ.ม.)	ความเข้มข้น ของมลพิษจาก การคำนวณ (มก./ลบ.ม.)	ความเข้มข้นสาร มลพิษคาดว่าจะ เกิดขึ้นในอนาคต (มก./ลบ.ม.)	ค่ามาตรฐาน (มก./ลบ.ม.)
ฝุ่นละอองรวม (TSP)	0.022	0.0099563	0.0319563	ไม่เกิน 0.330 ^{/1,2}
ฝุ่นละอองขนาดเล็ก (PM10)**	0.014	0.039624	0.053624	ไม่เกิน 0.120 ^{/1,2}
ก๊าซคาร์บอนมอนอกไซด์ (CO)*	0.6	0.57223	1.17223	ไม่เกิน 34.2 ^{/1}

หมายเหตุ * ก๊าซคาร์บอนมอนอกไซด์ คิดที่ค่าเฉลี่ย 1 ชั่วโมง

** ฝุ่นละอองขนาดเล็กกว่า 10 ไมครอน คิดที่ค่าเฉลี่ย 24 ชั่วโมง

/1 ค่ามาตรฐานตามประกาศคณะกรรมการสิ่งแวดล้อมแห่งชาติ ฉบับที่ 10 (พ.ศ.2538) เรื่อง กำหนดมาตรฐานคุณภาพอากาศในบรรยากาศโดยทั่วไป

/2 ค่ามาตรฐานตามประกาศคณะกรรมการสิ่งแวดล้อมแห่งชาติ ฉบับที่ 24 (พ.ศ. 2547) เรื่อง กำหนดมาตรฐานคุณภาพอากาศในบรรยากาศโดยทั่วไป

ที่มา : *** บริษัท เอ็นไวรอนเม้นท์ รีเสิร์ช แอนด์ เทคโนโลยี จำกัด, กันยายน - ตุลาคม 2565

4.2.1.5 เสียงและความสั่นสะเทือน

เมื่อเปิดดำเนินการมลพิษทางเสียงและความสั่นสะเทือนที่จะเกิดขึ้นจะเกิดจากการจราจรของรถที่เข้า-ออกภายในโครงการ แต่คาดว่าจะมีระดับผลกระทบในระดับต่ำ เนื่องจากโครงการประกอบกิจการประเภทอาคารชุด ซึ่งเป็นสถานที่ที่ต้องการความสงบเงียบและต้องการความเป็นส่วนตัว ประกอบกับเสียงจากการจราจรเป็นเสียงที่ได้ยินเป็นปกติประจำอยู่แล้วของสังคมเมือง และจากการตรวจวัดระดับเสียงบริเวณพื้นที่โครงการ ระหว่างวันที่ 29 กันยายน - 2 ตุลาคม พ.ศ.2565 โดยบริเวณจุดตรวจวัดดังกล่าวมีค่าระดับเสียงเฉลี่ย 24 ชั่วโมง เท่ากับ 55.9 dB(A) ดังนั้น จึงคาดว่าผลกระทบอยู่ในระดับต่ำ

4.2.1.6 ทรัพยากรน้ำ

น้ำใช้หลักของโครงการจะใช้น้ำประปาจากการประปาส่วนภูมิภาค จังหวัดภูเก็ต และใช้น้ำซื้อจากรถบรรทุกน้ำเอกชนเป็นแหล่งน้ำสำรอง จากการสำรวจผู้อยู่อาศัยข้างเคียงโครงการส่วนใหญ่ใช้น้ำประปาเป็นแหล่งน้ำใช้หลัก ดังนั้น การใช้น้ำประปาและน้ำซื้อไม่ได้ส่งผลกระทบด้านทรัพยากรน้ำได้ดินต่อพื้นที่ข้างเคียงแต่อย่างใด

น้ำทิ้งที่ผ่านการบำบัดแล้วทั้งหมดมีปริมาณ 456.88 ลูกบาศก์เมตร/วัน (มีค่า BOD_{ออก} 20 มิลลิกรัม/ลิตร) จะเข้าสู่ถังเก็บน้ำรีไซเคิล ปริมาตร 17.30 ลูกบาศก์เมตร ก่อนสูบไปใช้รดน้ำต้นไม้ภายในโครงการด้วยการรดน้ำแบบทอซึมดิน โดยโครงการสามารถนำน้ำเสียที่ผ่านการบำบัดแล้วมาใช้ประโยชน์โดยการรดน้ำต้นไม้ภายในพื้นที่โครงการได้ทั้งหมดในช่วงฤดูแล้ง ไม่มีการปล่อยออกสู่สาธารณะ สำหรับช่วงฤดูฝน น้ำส่วนที่เหลือจะผ่านบ่อตรวจคุณภาพน้ำ และระบายออกสู่ท่อระบายน้ำสาธารณะตามแนวถนนวิชิตสงคราม ก่อนเข้าสู่โรงปรับปรุงคุณภาพน้ำ เทศบาลเมืองกะทู้ต่อไป

การระบายน้ำฝนของโครงการ จะแบ่งเป็น 2 ส่วน คือ จากชั้นหลังคาของอาคาร และจากพื้นดินนอกอาคาร โดยการระบายน้ำฝนบนพื้นดินนอกอาคาร จะอาศัยลักษณะการระบาย 2 รูปแบบ คือ การไหลซึมลงใต้ดินตามบริเวณสนามหญ้าและพื้นที่สีเขียว อีกรูปแบบคือการให้น้ำฝนไหลไปตามความลาดชันของภูมิประเทศ ซึ่งน้ำฝนส่วนนี้จะไหลลงสู่ท่อระบายน้ำที่เตรียมไว้ สำหรับน้ำฝนจากหลังคาของอาคารภายในโครงการจะรวบรวมผ่านท่อขนาดเส้นผ่านศูนย์กลาง 3 นิ้ว ลงสู่ท่อระบายน้ำฝนคอนกรีตเสริมเหล็กขนาดเส้นผ่านศูนย์กลาง 0.30 เมตร 0.40 เมตร 0.60 เมตร และ 0.80 เมตร มีความลาดเอียง 1:200 ที่มีบ่อพักน้ำเป็นระยะอยู่โดยรอบพื้นที่โครงการ โดยอาศัยแรงโน้มถ่วงของโลก (Gravity) น้ำฝนจากส่วนนี้ทั้งหมดจะรวบรวมเข้าสู่บ่อหนองน้ำ ปริมาตร 700 ลูกบาศก์เมตร จำนวน 1 บ่อ โครงการจัดให้มีเครื่องสูบน้ำ 3 เครื่อง (ทำงาน 2 เครื่อง สำรอง 1 เครื่อง) มีอัตราการสูบ 0.044 ลูกบาศก์เมตร/วินาที/เครื่อง โดยน้ำฝนจากบ่อหนองน้ำจะผ่านบ่อดักขยะ และระบายลงสู่ท่อระบายน้ำสาธารณะตามแนวถนนวิจิตรสงครามบริเวณด้านหน้าโครงการต่อไป

ดังนั้น ในการดำเนินการจึงส่งผลกระทบต่อทรัพยากรน้ำผิวดินบริเวณใกล้เคียงในระดับต่ำ

4.2.2 ผลกระทบต่อทรัพยากรชีวภาพ

4.2.2.1 นิเวศวิทยาทางบก

เนื่องจากพื้นที่โครงการตั้งอยู่ในเขตเทศบาลเมืองกะทู้ สภาพแวดล้อมทั่วไปบริเวณพื้นที่โครงการและบริเวณโดยรอบส่วนใหญ่เป็นพื้นที่อยู่อาศัย พื้นที่พาณิชยกรรม และพื้นที่ป่าละเมาะ/ไม้พุ่ม ดังนั้น การดำเนินโครงการในระยะดำเนินการจึงไม่ก่อให้เกิดผลกระทบต่อระบบนิเวศบนบก สำหรับรายละเอียดต่างๆ มีดังนี้

1) ทรัพยากรป่าไม้

พื้นที่โครงการมีลักษณะเป็นพื้นที่ราบ ภายในโครงการพบต้นมะพร้าว ต้นกระถ่อน และต้นตะขบ ซึ่งพรรณไม้ดังกล่าวไม่จัดเป็นพืชอนุรักษ์ ตามพระราชบัญญัติ พันธุ์พืช พ.ศ. 2518 รวมทั้งไม่จัดอยู่ในสถานภาพ สูญพันธุ์ (extinct) สูญพันธุ์ในธรรมชาติ (extinct in the wild) ใกล้สูญพันธุ์อย่างยิ่ง (critically endangered) ใกล้สูญพันธุ์ (endangered) มีแนวโน้มสูญพันธุ์ (vulnerable) และใกล้ถูกคุกคาม (near threatened) ตามบัญชีรายชื่อชนิดพืชป่า แบบท้ายอนุสัญญาไซเตส (CITES) และของประเทศไทยแต่อย่างใด และไม่อยู่ในพื้นที่ป่าสงวนแห่งชาติใด แต่อย่างใด ซึ่งพรรณไม้ที่พบเป็นชนิดที่มีการแพร่กระจายทั่วไปตามพื้นที่ต่างๆ ของประเทศไทย ดังนั้น การดำเนินโครงการในระยะดำเนินการจึงไม่ก่อให้เกิดผลกระทบต่อทรัพยากรป่าไม้

2) ทรัพยากรสัตว์ป่า

สิ่งมีชีวิตบนบกที่พบบริเวณพื้นที่โครงการและบริเวณโดยรอบพื้นที่โครงการมีน้อยมาก เนื่องจากพื้นที่โดยรอบมีการพัฒนาเป็นแหล่งที่อยู่อาศัยทำให้ไม่พบสิ่งมีชีวิตประเภทสัตว์ป่าที่มีคุณค่าแก่การอนุรักษ์หรือสัตว์ป่าที่หายาก สัตว์บกที่พบก็เป็นชนิดที่พบได้ทั่วไปในพื้นที่ต่างๆ ของประเทศไทย โดยแบ่งออกเป็น 4 กลุ่ม คือ สัตว์สะเทินน้ำสะเทินบก (Amphibians) ได้แก่ คางคกบ้าน อึ่งอ่างบ้าน และ ปาดบ้าน สัตว์เลื้อยคลาน (Reptiles) ได้แก่ จิ้งเหลนบ้าน และ กิ้งกือ นก (Birds) ได้แก่ นกกระจิบ และ นก

ทางเขนบ้าน แมลง (Insects) ได้แก่ มดดำ หรือมดน้ำตาล และมดแดง ทั้งนี้ สัตว์บกที่พบทั้งหมดไม่จัดเป็นสัตว์ป่าสงวน สัตว์ป่าคุ้มครอง ตามพระราชบัญญัติสงวนและคุ้มครองสัตว์ป่า พ.ศ.2535 แต่อย่างใด รวมทั้งไม่จัดอยู่ในสถานภาพ สูญพันธุ์ (extinct) สูญพันธุ์ในธรรมชาติ (extinct in the wild) ใกล้สูญพันธุ์อย่างยิ่ง (critically endangered) ใกล้สูญพันธุ์ (endangered) มีแนวโน้มสูญพันธุ์ (vulnerable) และใกล้คุกคาม (near threatened) ตามบัญชีรายชื่อชนิดสัตว์ป่าแนบท้ายอนุสัญญาไซเตส (CITES) และของประเทศไทย เนื่องจากสัตว์ดังกล่าวที่พบเป็นชนิดที่มีการแพร่กระจายทั่วไปตามพื้นที่ต่างๆ ของประเทศไทย ดังนั้น การดำเนินโครงการในระยะดำเนินการจึงไม่ก่อให้เกิดผลกระทบต่อสัตว์บก

4.2.2.2 นิเวศวิทยาทางน้ำ

บริเวณพื้นที่โครงการไม่มีเส้นทางน้ำตามธรรมชาติ หรือมีแหล่งน้ำธรรมชาติซึ่งเป็นที่อยู่อาศัยของสัตว์น้ำอยู่บริเวณพื้นที่โครงการแต่อย่างใด ทั้งนี้ น้ำเสียที่ผ่านการบำบัดแล้วทั้งหมดมีปริมาณ 456.88 ลูกบาศก์เมตร/วัน (มีค่า BOD_{ออก} 20 มิลลิกรัม/ลิตร) จะเข้าสู่ถังเก็บน้ำรีไซเคิล ปริมาตร 17.30 ลูกบาศก์เมตร ก่อนสูบไปใช้รดน้ำต้นไม้ภายในโครงการด้วยการรดน้ำแบบท่อซึมดิน โดยโครงการสามารถนำน้ำเสียที่ผ่านการบำบัดแล้วมาใช้ประโยชน์โดยการรดน้ำต้นไม้ภายในพื้นที่โครงการได้ทั้งหมดในช่วงฤดูแล้ง ไม่มีการปล่อยออกสู่สาธารณะ สำหรับช่วงฤดูฝน น้ำส่วนที่เหลือจะผ่านบ่อตรวจคุณภาพน้ำ และระบายออกสู่ท่อระบายน้ำสาธารณะตามแนวถนนวิจิตรสงคราม ก่อนเข้าสู่โรงปรับปรุงคุณภาพน้ำเทศบาลเมืองกะทู้ต่อไป

ดังนั้น จึงไม่มีผลกระทบต่อนิเวศวิทยาทางน้ำในระยะดำเนินการ ทั้งนี้เพื่อเป็นการป้องกันผลกระทบในระยะดำเนินการ โครงการจะต้องปฏิบัติตามมาตรการป้องกันและแก้ไขผลกระทบด้านการจัดการน้ำเสียอย่างเคร่งครัด

4.2.3 ผลกระทบต่อคุณค่าการใช้ประโยชน์ของมนุษย์

4.2.3.1 การใช้น้ำ

1) ปริมาณน้ำใช้

ปริมาณน้ำใช้ในช่วงดำเนินการ เกิดจากกิจกรรมต่างๆ เช่น อาบน้ำ ชักล้าง ประกอบอาหาร การใช้สำหรับเครื่องสุขภัณฑ์ และอื่นๆ คิดเป็นปริมาณน้ำใช้ในโครงการทั้งสิ้น 460.44 ลูกบาศก์เมตร/วัน เป็นความต้องการน้ำใช้สูงสุด (Peak Demand) เท่ากับ 43.17 ลูกบาศก์เมตร/ชั่วโมง

2) แหล่งน้ำใช้ และระบบจ่ายน้ำ

แหล่งน้ำใช้หลักของโครงการ จะใช้น้ำประปาจากการประปาส่วนภูมิภาค จังหวัดภูเก็ต โดยมีมิเตอร์น้ำ ขนาด 3 นิ้ว แนวท่อประปาของโครงการขนาดเส้นผ่านศูนย์กลาง 4 นิ้ว ต่อเข้ากับท่อเมนของการประปาแล้วสูบเข้าเก็บกักในถังเก็บน้ำใต้ดินของแต่ละอาคาร รายละเอียดดังต่อไปนี้

- อาคาร A ถึงเก็บน้ำใต้ดิน จำนวน 2 ถึง ได้แก่ ถึงเก็บน้ำ WT-A1 ปริมาตร 75 ลูกบาศก์เมตร และ WT-A2 ปริมาตร 92 ลูกบาศก์เมตร จากนั้นจะสูบน้ำด้วยเครื่องสูบน้ำเพิ่มแรงดัน (Package Booster Set) จำนวน 2 เครื่อง เพื่อนำน้ำไปเก็บยังถังเก็บน้ำสำเร็จรูปชั้นหลังคา จำนวน 4 ถึง ปริมาตรถึงละ 10 ลูกบาศก์เมตร หลังจากนั้นจะแจกจ่ายไปยังส่วนต่างๆ ของอาคาร A โดยชั้นที่ 4-8 จะใช้เครื่องสูบน้ำ และชั้นที่ 1-3 อาศัยแรงโน้มถ่วงของโลก (Gravity)

- อาคาร B ถึงเก็บน้ำใต้ดิน จำนวน 2 ถึง ได้แก่ ถึงเก็บน้ำ WT-B1 ปริมาตร 78.50 ลูกบาศก์เมตร และ WT-B2 ปริมาตร 78.50 ลูกบาศก์เมตร จากนั้นจะสูบน้ำด้วยเครื่องสูบน้ำเพิ่มแรงดัน (Package Booster Set) จำนวน 2 เครื่อง เพื่อนำน้ำไปเก็บยังถังเก็บน้ำสำเร็จรูปชั้นหลังคา จำนวน 4 ถึง ปริมาตรถึงละ 10 ลูกบาศก์เมตร หลังจากนั้นจะแจกจ่ายไปยังส่วนต่างๆ ของอาคาร B โดยชั้นที่ 4-8 จะใช้เครื่องสูบน้ำ และชั้นที่ 1-3 อาศัยแรงโน้มถ่วงของโลก (Gravity)

- อาคาร C ถึงเก็บน้ำใต้ดิน จำนวน 2 ถึง ได้แก่ ถึงเก็บน้ำ WT-C1 ปริมาตร 70.50 ลูกบาศก์เมตร และ WT-C2 ปริมาตร 87.30 ลูกบาศก์เมตร จากนั้นจะสูบน้ำด้วยเครื่องสูบน้ำเพิ่มแรงดัน (Package Booster Set) จำนวน 2 เครื่อง เพื่อนำน้ำไปเก็บยังถังเก็บน้ำสำเร็จรูปชั้นหลังคา จำนวน 4 ถึง ปริมาตรถึงละ 10 ลูกบาศก์เมตร หลังจากนั้นจะแจกจ่ายไปยังส่วนต่างๆ ของอาคาร C โดยชั้นที่ 4-8 จะใช้เครื่องสูบน้ำ และชั้นที่ 1-3 อาศัยแรงโน้มถ่วงของโลก (Gravity)

รวมปริมาตรการกักเก็บน้ำดีทั้งโครงการมีปริมาตรเท่ากับ 601.80 ลูกบาศก์เมตร

นอกจากนี้ โครงการจะใช้น้ำซื้อจากรถบรรทุกน้ำเอกชนเป็นแหล่งน้ำใช้สำรอง โดยจัดให้มีหัวรับน้ำจากรถบรรทุก ขนาด 4x2.5x2.5 นิ้ว เพื่อรับน้ำจากรถบรรทุกน้ำเอกชน ผ่านท่อขนาดเส้นผ่านศูนย์กลาง 4 นิ้ว เข้ากักเก็บยังถังเก็บน้ำดิบใต้ดินบริเวณด้านหน้าอาคาร A ปริมาตร 103.70 ลูกบาศก์เมตร โดยน้ำจากถังเก็บน้ำดิบจะผ่านกระบวนการปรับปรุงคุณภาพน้ำ และฆ่าเชื้อโรค จากนั้นจะส่งไปกักเก็บยังถังเก็บน้ำใต้ดิน และถังเก็บน้ำสำเร็จรูปชั้นหลังคาแต่ละอาคาร ก่อนแจกจ่ายไปยังส่วนต่างๆ ของอาคารต่อไป

3) การปรับปรุงคุณภาพน้ำใช้

น้ำซื้อจากรถบรรทุกน้ำเอกชนจะถูกสูบเข้าสู่ถังเก็บน้ำดิบโดยโครงการได้จัดให้มีการปรับปรุงคุณภาพน้ำและฆ่าเชื้อโรค ก่อนลงสู่ถังเก็บน้ำดีแต่ละอาคาร เพื่อจ่ายให้กับส่วนต่างๆ ของอาคาร รายละเอียดขั้นตอนการปรับปรุงคุณภาพน้ำ มีดังนี้

1. ป้อนสารเคมีฆ่าเชื้อโรค (Pre-Chemical Feed Pump)
2. ถังกรองทราย (Sand Filters Tank) แยกตะกอนและความขุ่นในน้ำ โดยใช้สารกรองทราย (Sand) และกรวด (Gravel) ตั้งแต่ขนาดเล็กถึงขนาดใหญ่
3. ถังกรองคาร์บอน (Carbon Filters Tank) เพื่อกรองตะกอน กลิ่น สี
4. ป้อนสารเคมีฆ่าเชื้อโรค (Post-Chemical Feed Pump)

ดังนั้น น้ำซื้อจากรถบรรทุกน้ำเอกชน ที่ผ่านขั้นตอนการปรับปรุงคุณภาพ จะมีคุณภาพเหมาะสำหรับการนำไปใช้ในระบบสาธารณูปโภคต่อไป สำหรับน้ำดื่มโครงการจะซื้อน้ำเพื่อให้บริการแก่ผู้พักอาศัยในโครงการ

4) การสำรองน้ำใช้

โครงการจัดให้มีถังเก็บน้ำใต้ดิน จำนวน 6 ถัง และถังเก็บน้ำสำเร็จรูปชั้นหลังคา จำนวน 12 ถัง มีปริมาตรการกักเก็บน้ำเพื่อใช้การอุปโภคบริโภคจะเท่ากับ 601.80 ลูกบาศก์เมตร ปริมาณน้ำใช้ในโครงการทั้งสิ้น 460.44 ลูกบาศก์เมตร/วัน ดังนั้น โครงการสามารถสำรองน้ำไว้ใช้ได้มากกว่า 1 วัน

โครงการจะจัดให้มีการล้างทำความสะอาดถังเก็บน้ำสำรองของโครงการ สำหรับถังเก็บน้ำชั้นใต้ดินทุกถังจะมีช่องเปิด ขนาด 0.8x0.8 เมตร เพื่อให้เจ้าหน้าที่ลงไปทำความสะอาดถังน้ำเป็นประจำทุก ๆ 6 เดือนได้ ทั้งนี้ ในการล้างถังเก็บน้ำใต้ดิน สามารถทำได้โดยใช้ปั๊มจุ่มแบบไดโว่ดูดตะกอนที่ค้างอยู่ข้างใต้ถัง โดยต่อท่อเพื่อดูดตะกอนปล่อยทิ้งออกไปทางท่อ ทั้งนี้ หากจำเป็นต้องลงไปเพื่อความปลอดภัย ก่อนลงทุกครั้ง จะต้องตรวจสอบปริมาณอากาศและตรวจสอบว่ามีก๊าซพิษอันตรายหรือไม่เช่น แก๊สมีเทน ไฮโดรซัลไฟด์ ซัลเฟอร์ไดร็อกไซด์ โดยใช้เครื่องวัดปริมาณออกซิเจนที่ก้นหลุมต้องมีค่าระหว่างร้อยละ 19.5-23.5 ซึ่งเป็นปริมาณที่ร่างกายต้องการคือร้อยละ 20

อย่างไรก็ตาม ในการล้างทำความสะอาดถังเก็บน้ำอย่างปลอดภัย โครงการจัดให้มีคนช่วยอย่างน้อย 3 คนขึ้นไป มอบหมายหน้าที่อย่างชัดเจน โดยให้ลงไป 1 คน อีก 1 คนอยู่ปากบ่อหรือที่ทางขึ้นลงที่เหลืออีก 1 คนเป็นผู้คอยช่วยเหลืออยู่บริเวณรอบนอก และมีอุปกรณ์สื่อสารระหว่างกัน เช่น อาจใช้เชือกผูกที่เอวของผู้ที่ลงไปปฏิบัติงานกันถึงไว้ เพื่อให้ผู้ที่อยู่ด้านบนรับรู้การเคลื่อนไหวตลอดเวลา หากเห็นว่ามีอาการหรือท่าทางผิดปกติ สามารถดึงเชือกนำตัวขึ้นจากบ่อได้ทันที ซึ่งเป็นวิธีการช่วยเหลือผู้ได้รับอันตรายจากการทำงานในที่อับอากาศที่ปลอดภัยกว่าการลงไปช่วยที่ก้นบ่อ เพราะอาจขาดอากาศหายใจ และเสียชีวิตทั้งคู่ จากนั้นให้ปฐมพยาบาลเบื้องต้น โดยให้นอนราบในที่อากาศถ่ายเทดี หากพบว่าไม่หายใจและหัวใจหยุดเต้น ให้ผายปอดและนวดหัวใจ และรีบนำส่งโรงพยาบาลโดยเร็วที่สุด หรือโทรแจ้ง 1669 ทันที

ดังนั้น คาดว่าการใช้น้ำในช่วงดำเนินการของโครงการจะส่งผลกระทบต่อการใช้น้ำของชุมชนใกล้เคียงในระดับต่ำ

4.2.3.2 การจัดการน้ำเสีย และสิ่งปฏิกูล

1) ปริมาณน้ำเสีย

เมื่อเปิดดำเนินการโครงการ คาดว่าจะมีปริมาณน้ำเสียที่เกิดขึ้นประมาณ 456.88 ลูกบาศก์เมตร/วัน คิดจากร้อยละ 100 ของปริมาณน้ำใช้ (มากกว่าเกณฑ์ของสำนักงานนโยบายและแผนทรัพยากรธรรมชาติและสิ่งแวดล้อม, 2560) และไม่คือน้ำใช้จากการระเหยของส่วนระเหยน้ำ

2) ระบบบำบัดน้ำเสีย

โครงการได้จัดให้มีระบบบำบัดน้ำเสียชนิดเติมอากาศแบบเอเอสธรรมดา (Conventional Activated Sludge) ภายในโครงการ จำนวน 3 ชุด มีรายละเอียดดังต่อไปนี้

(1) ถังบำบัดน้ำเสีย WWTP-A (Grease Trap & Separation & Activated Sludge) รองรับน้ำเสียจากอาคาร A มีปริมาณน้ำเสียที่เกิดขึ้นประมาณ 156.48 ลูกบาศก์เมตร ถังบำบัดน้ำเสียสามารถรับน้ำเสียได้ 160 ลูกบาศก์เมตร/วัน ปริมาณ $BOD_{เข้า}$ 307.48 มิลลิกรัม/ลิตร และมีประสิทธิภาพในการบำบัดให้ค่า $BOD_{ออก}$ 20 มิลลิกรัม/ลิตร

(2) ถังบำบัดน้ำเสีย WWTP-B (Grease Trap & Separation & Activated Sludge) รองรับน้ำเสียจากอาคาร B มีปริมาณน้ำเสียที่เกิดขึ้นประมาณ 149.80 ลูกบาศก์เมตร ถังบำบัดน้ำเสียสามารถรับน้ำเสียได้ 150 ลูกบาศก์เมตร/วัน ปริมาณ $BOD_{เข้า}$ 305.00 มิลลิกรัม/ลิตร และมีประสิทธิภาพในการบำบัดให้ค่า $BOD_{ออก}$ 20 มิลลิกรัม/ลิตร

(3) ถังบำบัดน้ำเสีย WWTP-C (Grease Trap & Separation & Activated Sludge) รองรับน้ำเสียจากอาคาร C มีปริมาณน้ำเสียที่เกิดขึ้นประมาณ 150.60 ลูกบาศก์เมตร ถังบำบัดน้ำเสียสามารถรับน้ำเสียได้ 155 ลูกบาศก์เมตร/วัน ปริมาณ $BOD_{เข้า}$ 305.00 มิลลิกรัม/ลิตร และมีประสิทธิภาพในการบำบัดให้ค่า $BOD_{ออก}$ 20 มิลลิกรัม/ลิตร

โครงการอาคารชุด ดีซีพีเค เป็นโครงการประกอบกิจการประเภทอาคารชุด ที่มีจำนวนห้องชุดรวมกันทุกชั้นในอาคารหลายหลังรวมทั้งสิ้น 708 ห้องชุด ซึ่งจัดอยู่ในอาคารประเภท ก. ตามประกาศกระทรวงทรัพยากรธรรมชาติและสิ่งแวดล้อม เรื่อง กำหนดมาตรฐานควบคุมการระบายน้ำทิ้งจากอาคารบางประเภทและบางขนาด กำหนดค่า $BOD_{ออก}$ ไม่เกิน 20 มิลลิกรัม/ลิตร โดยน้ำเสียที่ผ่านการบำบัดแล้วทั้งหมดมีปริมาณ 456.88 ลูกบาศก์เมตร/วัน มีค่า $BOD_{ออก}$ 20.0 มิลลิกรัม/ลิตร ซึ่งสอดคล้องตามประกาศกระทรวงทรัพยากรธรรมชาติและสิ่งแวดล้อม ดังกล่าว

3) การกำจัดตะกอนส่วนเกินและกากไขมัน

ระบบบำบัดน้ำเสียของโครงการ WWTP-A, WWTP-B และ WWTP-C ได้ออกแบบให้มีถังเก็บตะกอน ซึ่งสามารถเก็บตะกอนส่วนเกินได้นานประมาณ 35.62 วัน 37.84 วัน และ 36.63 วัน ตามลำดับ ดังนั้น เมื่อถึงระยะเวลาดังกล่าวโครงการจะขอประสานงานให้รถสูบน้ำของเทศบาลเมืองกะทู้มาสูบน้ำไปกำจัดต่อไป

สำหรับกากไขมันจากถังดักไขมัน โครงการจะจัดให้มีเจ้าหน้าที่ดักกากไขมันและเศษอาหารไปทิ้งเป็นประจำ ทั้งนี้ โครงการจะจัดให้มีพนักงานดูแลถังดักไขมัน โดยดักไขมันออกตามความจำเป็นทุกสัปดาห์ และจดบันทึกรายงานผลทุกครั้ง โดยนำกากไขมันใส่ในกระถางที่มีกระดาษรองที่กันกระถางเพื่อให้ส่วนที่เป็นน้ำซึมออกจากกากไขมันและทิ้งไว้จนแห้งเป็นก้อนก่อนนำไปใส่ถุงดำ จากนั้นนำไปทิ้งรวมกับขยะทั่วไปที่ห้องพัสดุรวมของโครงการเพื่อนำไปกำจัดต่อไป นอกจากนี้จะล้างถังดักไขมันทุก 6 เดือน เพื่อให้การทำงานของถังดักไขมันมีประสิทธิภาพ ซึ่งการดำเนินการดังกล่าวนี้บุคคลอาคารชุดจะเป็นผู้ดูแล

4) วิธีการจัดการละอองน้ำ (Aerosol) และก๊าซมีเทน (CH_4)

วิธีการจัดการละอองน้ำและก๊าซมีเทน ซึ่งเกิดขึ้นในระหว่างขั้นตอนของการบำบัดน้ำเสียของโครงการ และวิธีการควบคุมการกำจัดก๊าซดังกล่าว มีรายละเอียดดังนี้

(1) การกำจัดละอองน้ำ (Aerosol) ที่เกิดจากการเติมอากาศในถังบำบัดน้ำเสีย ได้แก่ ถังปรับสภาพสมดุล และถังเติมอากาศ โครงการจะจัดให้มีการกำจัดละอองน้ำเสียโดยอาศัยจุลินทรีย์ที่มีอยู่ในดินเป็นตัวดูดซับและตรึงมลพิษที่เกิดจากละอองน้ำเพื่อควบคุมไม่ให้ละอองน้ำเสียส่งผลกระทบต่อสิ่งแวดล้อมภายนอกและต่อผู้พักอาศัยในโครงการ โครงการใช้หลักการในการกำจัดมลพิษทางอากาศโดยใช้พืช ดิน และจุลินทรีย์ที่อาศัยอยู่ในดิน ซึ่งอาศัยกระบวนการทางชีวภาพในการกำจัดเชื้อโรคที่มาจากละอองน้ำเสียและต้องมีการสัมผัสกับดินอย่างน้อย 10 วินาที เพื่อให้เกิดกระบวนการในการกำจัดเชื้อ

โรคจากละอองน้ำเสีย โดยโครงการจัดให้มีพื้นที่สีเขียวหนา 0.40 เมตร และต้องมีความเร็วของอากาศเท่ากับ 0.04 เมตร/วินาที มีรายละเอียดที่นำมาพิจารณา เพื่อกำหนดขนาดพื้นที่สีเขียวที่ใช้ในการกำจัดเชื้อโรคจากละอองน้ำเสีย ดังนี้

- กำหนดให้ปริมาณละอองน้ำที่เกิดขึ้นเท่ากับปริมาณการเติมอากาศของเครื่องเติมอากาศ
- กำหนดให้การบำบัดละอองน้ำเสีย (Aerosol) ต้องมีระยะเวลาตกเก็บในดินอย่างน้อย 10 วินาที ดังนั้น ในพื้นที่ 1 ตารางเมตร ที่ความลึก 0.40 เมตร สามารถบำบัดละอองน้ำเสีย ได้ 0.04 ลูกบาศก์เมตร/วินาที/ตารางเมตร ดังนั้น โครงการจัดพื้นที่สำหรับบำบัดละอองน้ำ 0.6 ตารางเมตร/อาคาร

(2) การกำจัดก๊าซมีเทน (CH_4) ที่เกิดในถังดักไขมัน และถังแยกกากตะกอน เลือกใช้ระบบกำจัดก๊าซมีเทนด้วยการใช้แบคทีเรียที่มีอยู่ในดินธรรมชาติ โดยการเปลี่ยนก๊าซมีเทนผ่านกระบวนการเมตาบอลิซึมเป็นก๊าซคาร์บอนไดออกไซด์ และโครงการจัดให้มีการบำบัดกลิ่นจากห้องพักขยะ โดยอาศัยจุลินทรีย์ที่มีอยู่ในดินเป็นตัวดูดซับและตรึงมลพิษที่เกิดขึ้น เพื่อควบคุมไม่ให้กลิ่นส่งผลกระทบต่อสิ่งแวดล้อมภายนอกและผู้พักอาศัย รวมถึงช่วยให้ระบบกำจัดมีเทนทำงานได้อย่างมีประสิทธิภาพ โดยการนำออกซิเจนมาช่วยในการกำจัดมีเทน ทั้งนี้ โครงการใช้หลักการในการบำบัดมลพิษทางอากาศโดยใช้ พืชดิน และจุลินทรีย์ที่อาศัยอยู่ในดิน ซึ่งอาศัยกระบวนการทางชีวภาพในการบำบัดกลิ่น และต้องมีระยะเวลาเก็บกักจริง อย่างน้อย 60 วินาที เพื่อให้เกิดกระบวนการในการบำบัดกลิ่นโดยโครงการจัดให้มีพื้นที่ สีเขียวที่ระดับความลึก 1.0 เมตร ดังนั้น โครงการจัดพื้นที่ไว้สำหรับบำบัดก๊าซมีเทน อาคาร A ขนาด 4.30 ตารางเมตร อาคาร B ขนาด 4.00 ตารางเมตร อาคาร C ขนาด 4.10 ตารางเมตร และพื้นที่ สำหรับบำบัดก๊าซมีเทนจากห้องพักขยะอินทรีย์ ขนาด 5.50 ตารางเมตร

5) การนำน้ำเสียที่ผ่านการบำบัดกลับมาใช้ประโยชน์

น้ำทิ้งที่ผ่านการบำบัดแล้วทั้งหมดมีปริมาณ 456.88 ลูกบาศก์เมตร/วัน (มีค่า $\text{BOD}_{\text{ออก}}$ 20 มิลลิกรัม/ลิตร) จะเข้าสู่ถังเก็บน้ำรีไซเคิล ปริมาตร 17.30 ลูกบาศก์เมตร ก่อนสูบไปใช้รดน้ำต้นไม้ภายในโครงการด้วยการรดน้ำแบบท่อซึมดิน โดยอัตราการซึมดินบริเวณพื้นที่สีเขียวของโครงการประมาณ 548.04 ลูกบาศก์เมตร/วัน (คิดอัตราการซึมน้ำของดินที่ 10 มิลลิเมตร/ชั่วโมง) ดังนั้น โครงการสามารถนำน้ำเสียที่ผ่านการบำบัดแล้วมาใช้ประโยชน์โดยการรดน้ำต้นไม้ภายในพื้นที่โครงการได้ทั้งหมดในช่วงฤดูแล้ง ไม่มีการปล่อยออกสู่สาธารณะ

ในช่วงฤดูฝนโครงการสามารถนำน้ำทิ้งที่ผ่านการบำบัดแล้วมาใช้รดน้ำต้นไม้บริเวณพื้นที่สีเขียวของโครงการประมาณ 109.61 ลูกบาศก์เมตร/วัน (20% ของหน้าแล้ง) ดังนั้น น้ำส่วนที่เหลือ 347.27 ลูกบาศก์เมตร/วัน จะผ่านบ่อตรวจคุณภาพน้ำ และระบายออกสู่ท่อระบายน้ำสาธารณะตามแนวถนนวิจิตสงคราม ก่อนเข้าสู่โรงปรับปรุงคุณภาพน้ำ เทศบาลเมืองกะทู้ต่อไป

ทั้งนี้ ระบบบำบัดน้ำเสียของเทศบาลเมืองกะทู้เป็นชนิดคลองวนเวียน (Oxidation Ditch) มีพื้นที่ 5 ไร่ ความสามารถในการรองรับน้ำเสีย 6,150 ลูกบาศก์เมตรต่อวัน ปัจจุบันมีปริมาณน้ำเสียเข้าระบบ 3,752 ลูกบาศก์เมตรต่อวัน ดังนั้น ระบบบำบัดน้ำเสียของเทศบาลเมืองกะทู้จึงสามารถรองรับปริมาณน้ำเสียที่เกิดขึ้นของโครงการประมาณ 456.88 ลูกบาศก์เมตร/วัน ได้อย่างเพียงพอ

ดังนั้น ผลกระทบด้านน้ำเสียจึงอยู่ในระดับต่ำ

4.2.3.3 การระบายน้ำและการป้องกันน้ำท่วม

การระบายน้ำฝนของโครงการ จะแบ่งเป็น 2 ส่วน คือ จากชั้นหลังคาของอาคาร และจากพื้นดินนอกอาคาร โดยการระบายน้ำฝนบนพื้นดินนอกอาคาร จะอาศัยลักษณะการระบาย 2 รูปแบบ คือ การไหลซึมลงใต้ดินตามบริเวณสนามหญ้าและพื้นที่สีเขียว อีกรูปแบบคือการให้น้ำฝนไหลไปตามความลาดชันของภูมิประเทศ ซึ่งน้ำฝนส่วนนี้จะไหลลงสู่ท่อระบายน้ำที่เตรียมไว้ สำหรับน้ำฝนจากหลังคาของอาคารภายในโครงการจะรวบรวมผ่านท่อขนาดเส้นผ่านศูนย์กลาง 3 นิ้ว ลงสู่ท่อระบายน้ำฝนคอนกรีตเสริมเหล็กขนาดเส้นผ่านศูนย์กลาง 0.30 เมตร 0.40 เมตร 0.60 เมตร และ 0.80 เมตร มีความลาดเอียง 1:200 ที่มีบ่อดักน้ำเป็นระยะอยู่โดยรอบพื้นที่โครงการ โดยอาศัยแรงโน้มถ่วงของโลก (Gravity) น้ำฝนจากส่วนนี้ทั้งหมดจะรวบรวมเข้าสู่บ่อดักน้ำต่อไป

ทั้งนี้ เนื่องจากการพัฒนาโครงการจากพื้นที่ว่างมีต้นไม้และพืชขึ้นปกคลุม เป็นพื้นที่ที่มีอาคาร ค.ส.ล. สูง 8 ชั้น จำนวน 3 อาคาร และอาคาร ค.ส.ล. ชั้นเดียว จำนวน 4 อาคาร พื้นที่สีเขียว สระว่ายน้ำถนน และที่จอดรถ ทำให้ค่าสัมประสิทธิ์การไหลนองเปลี่ยนไปจากเดิม ซึ่งจากการคำนวณโดยใช้ Rational Method พบว่า ก่อนพัฒนาโครงการจะมีอัตราการระบายน้ำ 0.157 ลูกบาศก์เมตร/วินาที และหลังพัฒนาโครงการมีอัตราการระบายน้ำ 0.377 ลูกบาศก์เมตร/วินาที ปริมาณน้ำฝนสะสมในช่วง 3 ชั่วโมง เปรียบเทียบก่อนและหลังมีโครงการ (ปริมาณน้ำฝนไหลนอง) มีปริมาณน้ำฝนที่โครงการต้องกักเก็บไว้ 677.11 ลูกบาศก์เมตร โครงการจัดให้มีบ่อดักน้ำ จำนวน 1 บ่อ ปริมาตร 700 ลูกบาศก์เมตร โครงการจัดให้มีเครื่องสูบน้ำ 3 เครื่อง (ทำงาน 2 เครื่อง สำรอง 1 เครื่อง) มีอัตราการสูบ 0.044 ลูกบาศก์เมตร/วินาที/เครื่อง ทำให้อัตราการระบายน้ำหลังมีโครงการน้อยกว่าอัตราการระบายน้ำก่อนมีโครงการ โดยน้ำฝนจากบ่อดักน้ำจะผ่านบ่อดักขยะ และระบายลงสู่ท่อระบายน้ำสาธารณะตามแนวถนนวิจิตรสงครามบริเวณด้านหน้าโครงการต่อไป

สำหรับการพัดพาตะกอนดินลงสู่บ่อดักน้ำและบ่อดักน้ำ โครงการจะมีการขุดลอกเมื่อมีปริมาณตะกอนดินสะสมในบ่อ ดังนั้น ผลกระทบที่เกิดขึ้นจึงอยู่ในระดับต่ำ

4.2.3.4 การจัดการมูลฝอย

1) ปริมาณมูลฝอย

การประเมินปริมาณมูลฝอยของโครงการ ได้ทำการประเมินจากผู้เข้าพักอาศัยเต็มโครงการ โดยอ้างอิงจากแนวทางการจัดทำรายงานการประเมินผลกระทบสิ่งแวดล้อม โครงการที่พักอาศัยบริการชุมชน และสถานที่พักตากอากาศของสำนักงานนโยบายและแผนทรัพยากรธรรมชาติและสิ่งแวดล้อม (2560)

ขยะมูลฝอยที่เกิดขึ้นจากโครงการเป็นขยะชุมชนทั่วไป ได้แก่ ถุงพลาสติก เศษอาหาร เศษกระดาษ และเศษผ้า โดยปริมาณมูลฝอยที่คาดว่าจะเกิดในกรณีเลวร้ายที่สุด (มีผู้เข้าพักอาศัยเต็มโครงการ) เท่ากับ 2,274 กิโลกรัม/วัน หรือ 2.274 ตัน/วัน

2) การจัดการมูลฝอย

โครงการจะจัดตั้งรองรับมูลฝอยภายในห้องพักขยะแต่ละชั้นของอาคาร ซึ่งโครงการจะจัดให้มีถังขยะขนาด 120 ลิตร จำนวน 4 ถัง/ห้อง แยกเป็นมูลฝอยอินทรีย์ มูลฝอยทั่วไป มูลฝอยรีไซเคิล และมูลฝอยอันตราย ส่วนในห้องสำนักงานนิติบุคคล และห้องออกกำลังกาย จัดให้มีถังขยะย่อยขนาด 50 ลิตร จำนวน 4 ถัง แยกเป็นมูลฝอยอินทรีย์ มูลฝอยทั่วไป มูลฝอยอันตราย และมูลฝอยรีไซเคิล และห้องน้ำรวมจะจัดให้มีถังขยะขนาด 10 ลิตร จำนวน 1 ถัง/ห้อง ซึ่งแม่บ้านจะรวบรวมมูลฝอยจากส่วนต่างๆ นำมาคัดแยกประเภทมูลฝอยเป็นมูลฝอยอินทรีย์ มูลฝอยทั่วไป มูลฝอยอันตราย มูลฝอยรีไซเคิล ก่อนนำไปพักไว้ที่ห้องพักมูลฝอยรวม ซึ่งประกอบด้วย ห้องพักมูลฝอยอินทรีย์ ห้องพักมูลฝอยทั่วไป ห้องพักมูลฝอยรีไซเคิล และห้องพักมูลฝอยอันตราย ตั้งอยู่บริเวณชั้น 1 ของอาคาร A

สำหรับการจัดการมูลฝอยที่สามารถรีไซเคิลได้ จะเก็บรวบรวมไว้ที่ห้องพักขยะรีไซเคิล ซึ่งจะใช้รองรับมูลฝอยที่สามารถนำกลับมารีไซเคิลหรือขายได้ เช่น แก้ว กระดาษ พลาสติกที่ไม่เลอะคราบอาหาร และโลหะ เป็นต้น พนักงานทำความสะอาดจะแยกและขายให้แก่ร้านรับซื้อของเก่า

ส่วนขยะอันตราย จะรวบรวมใส่ถุงมูลฝอยอันตรายสีแดงจะเก็บไว้ในที่ห้องพักขยะอันตราย ซึ่งจะใช้รองรับมูลฝอยที่มีอันตรายต่อสิ่งมีชีวิตและสิ่งแวดล้อม เช่น หลอดฟลูออเรสเซนต์ ขวดยา ถ่านไฟฉาย กระป๋องสีสเปรย์ กระป๋องยาฆ่าแมลง และภาชนะบรรจุสารอันตรายต่างๆ เป็นต้น โดยในขณะปฏิบัติงานกำหนดให้พนักงานสวมถุงมือทุกครั้ง เพื่อป้องกันอันตรายที่อาจเกิดจากมูลฝอยดังกล่าว พร้อมทั้งให้มีการจัดการคัดแยกมูลฝอยอันตรายอย่างจริงจังและต่อเนื่อง เมื่อมีปริมาณมากพอแล้วจะส่งไปให้ศูนย์กำจัดมูลฝอยจังหวัดภูเก็ตเพื่อนำไปกำจัดต่อไป ปัจจุบันจังหวัดภูเก็ตได้ประกาศ เรื่อง กำหนดประเภทราคา และหลักเกณฑ์การนำส่งมูลฝอยอันตราย ณ ศูนย์กำจัดขยะมูลฝอยจังหวัดภูเก็ต และมี “โครงการขนส่งของเสียออกจากเกาะภูเก็ต” เพื่อส่งไปกำจัดอย่างถูกวิธี โดยโรงงานกำจัดกากอุตสาหกรรมที่ขึ้นทะเบียน

ส่วนขยะอินทรีย์ ได้แก่ ขยะที่ย่อยสลายได้ง่าย เช่น เศษอาหาร พืชผัก เปลือกผลไม้ เป็นต้น แม่บ้านจะรวบรวมขยะอินทรีย์จากถังจากห้องพักขยะประจำชั้น และพื้นที่ส่วนบริการอื่นๆ เป็นต้น มายังห้องพักขยะอินทรีย์ โดยโครงการจะประสานให้เอกชนรับไปใช้ประโยชน์ในการเลี้ยงสัตว์ต่อไป

ส่วนขยะทั่วไป โครงการจะรวบรวมใส่ถุงดำ พร้อมมัดปากถุงให้แน่น และนำไปพักไว้ที่ห้องพักมูลฝอยทั่วไป เพื่อให้รถเก็บขยะจากเทศบาลเมืองกะทู้เข้ามาดำเนินการเก็บขนมูลฝอยไปกำจัดต่อไป

3) ห้องพักมูลฝอยรวมของโครงการ

ห้องพักมูลฝอยรวมของโครงการเป็นโครงสร้างคอนกรีตเสริมเหล็ก อยู่บริเวณชั้นที่ 1 ของอาคาร A โดยแบ่งออกเป็น 4 ห้อง ได้แก่ ห้องพักมูลฝอยอินทรีย์ ห้องพักมูลฝอยทั่วไป ห้องพักมูลฝอยรีไซเคิล และห้องพักมูลฝอยอันตราย ซึ่งเป็นตำแหน่งที่ใกล้ทางเข้า-ออกของโครงการ เป็นห้องที่มีประตูปิดมิดชิด สามารถป้องกันกลิ่น และการแพร่กระจายของเชื้อโรคได้และไม่ก่อให้เกิดผลกระทบด้านทัศนียภาพแต่อย่างใด

ห้องพักขยะอินทรีย์ มีขนาดพื้นที่ 15.00 ตารางเมตร สามารถรองรับขยะได้ประมาณ 15.00 ลูกบาศก์เมตร (ประเมินความสูงของกองขยะที่ 1.00 เมตร)

ห้องพักขยะรีไซเคิล มีขนาดพื้นที่ 7.70 ตารางเมตร สามารถรองรับขยะได้ประมาณ 7.70 ลูกบาศก์เมตร (ประเมินความสูงของกองขยะที่ 1.00 เมตร)

ห้องพักขยะทั่วไป มีขนาดพื้นที่ 7.20 ตารางเมตร สามารถรองรับขยะได้ประมาณ 7.20 ลูกบาศก์เมตร (ประเมินความสูงของกองขยะที่ 1.00 เมตร)

ห้องพักขยะอันตราย มีขนาดพื้นที่ 3.89 ตารางเมตร สามารถรองรับขยะได้ประมาณ 3.89 ลูกบาศก์เมตร (ประเมินความสูงของกองขยะที่ 1.00 เมตร)

4) ความสามารถในการรองรับขยะของโครงการและการจัดการน้ำชะขยะ

โครงการสามารถรองรับขยะอินทรีย์ ขยะรีไซเคิล ขยะทั่วไป และขยะอันตราย ได้ประมาณ 3 วัน 3 วัน 3 วัน และ 1,296 วัน ตามลำดับ

สำหรับน้ำชะขยะที่อาจเกิดขึ้นจากห้องพักขยะรวมจะถูกรวบรวมเข้าสู่ถังบำบัดน้ำเสีย WWTP-A ต่อไป นอกจากนี้ โครงการจะจัดให้มีพนักงานคอยดูแลบริเวณห้องพักขยะรวมไม่ให้มีขยะมูลฝอยปลิวหรือตกหล่นอยู่ภายนอก และล้างทำความสะอาดห้องพักขยะรวมเป็นประจำ โดยน้ำเสียจากการล้างทำความสะอาดก็จะถูกรวบรวมสู่ระบบบำบัดน้ำเสียเช่นกัน

ดังนั้น ผลกระทบจึงอยู่ในระดับต่ำ

4.2.3.5 พลังงานและไฟฟ้า

โครงการจะขอรับบริการด้านไฟฟ้าจากการไฟฟ้าส่วนภูมิภาค จังหวัดภูเก็ต ด้วยระบบไฟฟ้าแรงสูง ทั้งนี้รายละเอียดการติดตั้งระบบไฟฟ้าที่สำคัญภายในโครงการ มีดังนี้

1) ระบบไฟฟ้าปกติ

โครงการจะติดตั้งหม้อแปลงไฟฟ้าชนิดน้ำมัน (Oil Immerse Type Transformers) ขนาด 1,250 kVA จำนวน 1 ชุด และขนาด 1,000 kVA จำนวน 2 ชุด เพื่อลดแรงดันต่ำเข้าสู่แผงจ่ายไฟฟ้าหลัก (Main Distribution Board : MDB) โดยโครงการจะรับกระแสไฟฟ้าผ่านหม้อแปลง ก่อนแปลงไฟฟ้าแรงสูงขนาด 33 kV เป็น 400/230 V เพื่อจ่ายไฟฟ้าไปยังส่วนต่างๆ ของแต่ละอาคาร

สำหรับตำแหน่งของหม้อแปลงไฟฟ้าของโครงการจะตั้งอยู่ภายนอกอาคาร มีรายละเอียดดังต่อไปนี้

- หม้อแปลงไฟฟ้า TR-A ขนาด 1,250 kVA มีลักษณะเป็นแบบยกเสา ติดตั้งบริเวณด้านทิศตะวันออกของโครงการใกล้กับอาคาร A โดยตั้งอยู่ห่างจากแนวเขตที่ดิน 2.00 เมตร และห่างจากอาคาร A 6.37 เมตร
- หม้อแปลงไฟฟ้า TR-B ขนาด 1,000 kVA มีลักษณะเป็นแบบยกเสา ติดตั้งอยู่บริเวณด้านทิศเหนือของโครงการใกล้กับอาคาร B โดยตั้งอยู่ห่างจากแนวเขตที่ดิน 2.00 เมตร และห่างจากอาคาร B 7.12 เมตร

- หม้อแปลงไฟฟ้า TR-C ขนาด 1,000 kVA มีลักษณะเป็นแบบยกเสา ติดตั้งอยู่บริเวณด้านทิศเหนือของโครงการใกล้กับอาคาร C โดยตั้งอยู่ห่างจากแนวเขตที่ดิน 1.12 เมตร และห่างจากอาคาร C 5.98 เมตร

อย่างไรก็ตาม โครงการจะติดตั้งหม้อแปลงไฟฟ้าให้เป็นไปตามมาตรฐานการติดตั้งทางไฟฟ้าสำหรับประเทศไทย พ.ศ. 2556 ได้แก่ บริเวณหม้อแปลงต้องห่างจากโครงสร้างอื่นไม่น้อยกว่า 1.80 เมตร และระยะห่างระหว่างหม้อแปลงแต่ละลูกต้องไม่น้อยกว่า 60 เซนติเมตร เป็นต้น และโครงการได้เลือกใช้ขนาดอุปกรณ์ป้องกันหม้อแปลงต้านแรงสูง โดยระบบไฟฟ้าต้านแรงสูงเป็นระบบ 33 kV ทั้งนี้โครงการจะจัดให้มีเจ้าหน้าที่ผู้เชี่ยวชาญคอยดูแลและบำรุงรักษาสภาพของหม้อแปลงไฟฟ้าให้อยู่ในสภาพพร้อมใช้งานได้ตลอดเวลา เช่น ตรวจสอบปริมาณน้ำมันที่ใช้ระบายความร้อนของหม้อแปลงไฟฟ้า และตรวจสอบลักษณะทางกายภาพต่างๆ ของหม้อแปลงไฟฟ้า ฉนวน และข้อต่อต่างๆ เป็นต้น อีกทั้งบริเวณที่ติดตั้งหม้อแปลงไฟฟ้าต้องอยู่ในสถานที่ซึ่งบุคคลที่มีหน้าที่เกี่ยวข้องเข้าถึงได้โดยสะดวก เพื่อทำการตรวจและบำรุงรักษาให้อยู่ในสภาพดีอยู่เสมอ และต้องจัดให้ระบายอากาศอย่างเพียงพอกับการใช้งาน ซึ่งบริเวณดังกล่าว ต้องมีแผ่นป้ายหรือสัญลักษณ์เตือนให้ระวังอันตรายจากไฟฟ้าแรงสูงติดตั้งไว้ในบริเวณที่เห็นได้ชัดเจน

ทั้งนี้ โครงการจัดให้มีแผ่นเหล็กกันเป็นแผ่นทึบไม่ติดไฟ หากเป็นโลหะจะต้องมีการต่อลงดิน (ความต้านทานการต่อลงดินไม่เกิน 25 โอห์ม) และผิวต้องไม่มันจนสะท้อนแสงรบกวนอาคารข้างเคียง

2) ระบบความปลอดภัยของการไฟฟ้า

โครงการได้ติดตั้ง Circuit Breaker : CB ต้านแรงดันต่ำ ขนาด 2,000 A ซึ่งทำหน้าที่ตัดกระแสไฟฟ้าที่มีค่าสูงจากการลัดวงจรได้ ในเวลาที่เหมาะสมและทันเวลาก่อนที่จะเกิดความเสียหาย ส่วนห้องงานระบบไฟฟ้า จะปิดกั้นที่มั่นคงและมิดชิด และไม่อนุญาตให้ผู้ที่ไม่เกี่ยวข้องเข้าไปในห้อง MDB ของโครงการและมีที่ว่างพอเพียงเพื่อการตรวจสอบ ซ่อมแซมหรือบำรุงรักษาในส่วนที่เป็นไฟฟ้าแรงต่ำ

3) การประมาณการค่าไฟฟ้า

โครงการได้ประเมินการใช้ไฟฟ้าที่เกิดจากโหลดไฟฟ้าแต่ละอาคาร มีรายละเอียดดังนี้

- อาคาร A จำนวนโหลดไฟฟ้าทั้งหมด เท่ากับ 244,962.48 กิโลวัตต์-ชั่วโมงต่อเดือน ดังนั้น ค่าไฟฟ้าภายในโครงการคิดเป็น 1,102,331.16 บาท/เดือน
- อาคาร B จำนวนโหลดไฟฟ้าทั้งหมด เท่ากับ 224,881.73 กิโลวัตต์-ชั่วโมงต่อเดือน ดังนั้น ค่าไฟฟ้าภายในโครงการคิดเป็น 1,011,967.80 บาท/เดือน
- อาคาร C จำนวนโหลดไฟฟ้าทั้งหมด เท่ากับ 226,085.75 กิโลวัตต์-ชั่วโมงต่อเดือน ดังนั้น ค่าไฟฟ้าภายในโครงการคิดเป็น 1,017,385.86 บาท/เดือน

4) การออกแบบอาคารเพื่อการอนุรักษ์พลังงาน

การออกแบบอาคารเพื่อการอนุรักษ์พลังงาน ตามกฎกระทรวงกำหนดประเภท หรือขนาดของอาคาร และมาตรฐาน หลักเกณฑ์ และวิธีการในการออกแบบอาคารเพื่อการอนุรักษ์พลังงาน พ.ศ. 2563 หมวด 1 ประเภทและขนาดของอาคารเพื่อการอนุรักษ์พลังงาน

ข้อ 4 การก่อสร้างอาคารสำหรับใช้เป็นหรือเพื่อกิจการดังต่อไปนี้ หากมีพื้นที่รวมกันทุกชั้นในอาคารหลังเดียวกันตั้งแต่ 2,000 ตารางเมตรขึ้นไป ต้องมีการออกแบบอาคารให้เป็นไปตามมาตรฐานหลักเกณฑ์ และวิธีการในการออกแบบอาคารเพื่อการอนุรักษ์พลังงานตามกฎหมายว่าด้วยอาคารชุด

(8) อาคารชุดตามกฎหมายว่าด้วยอาคารชุด

โครงการอาคารชุด ดีซีพีเค เป็นโครงการประกอบกิจการประเภทอาคารชุด ประกอบด้วยอาคาร A มีพื้นที่ใช้สอยเท่ากับ 9,998.23 ตารางเมตร อาคาร B มีพื้นที่ใช้สอยเท่ากับ 9,997.60 ตารางเมตร อาคาร C มีพื้นที่ใช้สอยเท่ากับ 9,983.88 ตารางเมตร อาคารคลับเฮาส์ มีพื้นที่ใช้สอยเท่ากับ 689 ตารางเมตร อาคาร M&E 1 มีพื้นที่ใช้สอยเท่ากับ 43.50 ตารางเมตร และอาคาร M&E 2 มีพื้นที่ใช้สอยเท่ากับ 12 ตารางเมตร และอาคาร M&E 3 มีพื้นที่ใช้สอยเท่ากับ 12 ตารางเมตร จากข้อมูลข้างต้นพบว่า ประเภทและขนาดอาคาร A, B และ C เข้าข่ายอาคารที่ต้องมีการออกแบบเพื่อการอนุรักษ์พลังงานตามกฎหมายว่าด้วยอาคารชุด พ.ศ. 2563 อย่างไรก็ตาม โครงการได้ออกแบบอาคารให้เป็นไปตามกฎกระทรวงดังกล่าว โดยมีรายละเอียดแสดงดังตารางที่ 2-17

นอกจากนี้ โครงการจะกำหนดให้มีแนวทางการอนุรักษ์พลังงานภายในโครงการ โดยได้แยกแนวทางการอนุรักษ์พลังงานภายในโครงการ ดังนี้

(1) การอนุรักษ์พลังงานสำหรับเจ้าของโครงการ

- ติดตั้งฉนวนกันความร้อนที่หลังคา หรือผนังที่กระทบกับแสงอาทิตย์
- เลือกใช้เครื่องปรับอากาศประสิทธิภาพสูงและประหยัดพลังงาน และต้องกำหนดให้มีการล้างเครื่องปรับอากาศเป็นประจำสม่ำเสมอ
- เลือกใช้หลอดไฟประหยัดพลังงานที่เรียกว่า Light Emitting Diode (LED) สำหรับพื้นที่ส่วนกลาง หรือพื้นที่ที่จำเป็นต้องเปิดไฟทิ้งไว้ตลอดเวลา
- เลือกใช้บัลลาสต์อิเล็กทรอนิกส์ซึ่งจะมีการสูญเสียพลังงานประมาณ 1-2 วัตต์ และมีอายุการใช้งานนานขึ้นเป็น 2 เท่า แทนการใช้บัลลาสต์ชนิดแกนเหล็กแบบธรรมดาที่มีการสูญเสียพลังงานประมาณ 10 วัตต์
- กำหนดตำแหน่งติดตั้งหลอดไฟให้มีความเหมาะสม ให้เพียงพอในแต่ละพื้นที่
- จัดให้มีสวิตช์ไฟแยกจากกัน เพื่อให้สามารถเปิด-ปิดได้เฉพาะจุด เพื่อเป็นการประหยัดพลังงาน
- เลือกใช้โคมไฟที่มีแผ่นสะท้อนแสงเพื่อช่วยให้แสงสว่างจากหลอดไฟกระจายได้อย่างเต็มประสิทธิภาพ

- เลือกใช้เครื่องปรับอากาศในอาคารแบบประหยัดไฟ และต้องกำหนดให้มีการล้างเครื่องปรับอากาศเป็นประจำสม่ำเสมอ (ทุก 6 เดือน)
- จัดให้มีการปลุกต้นไม้ภายในโครงการ เพื่อช่วยบังแดดลดพลังงานความร้อนเข้าสู่ตัวอาคาร ทำให้อากาศเย็นขึ้นลดภาระการทำงานของเครื่องปรับอากาศ
- ติดตั้งอุปกรณ์เดินสายไฟ รวมถึงสายสัญญาณทางไฟฟ้าสื่อสารต่างๆ ให้เป็นไปด้วยความเรียบร้อย ถูกต้องตามมาตรฐาน
- ตรวจสอบและบำรุงรักษาเครื่องกำเนิดไฟฟ้าทุกสัปดาห์ เพื่อให้เครื่องกำเนิดไฟฟ้าสามารถทำงานได้อย่างมีประสิทธิภาพ

(2) มาตรการสำหรับเจ้าหน้าที่โครงการ

- อบรมเจ้าหน้าที่ทุกคนให้ตระหนักเรื่องการประหยัดพลังงานเป็นประจำสม่ำเสมอ
- จัดให้มีเจ้าหน้าที่ตรวจสอบการเปิด-ปิดไฟ ในจุดที่หมดความจำเป็นในการใช้งานเป็นประจำทุกวัน
- จัดเจ้าหน้าที่ให้หมั่นทำความสะอาดไฟและโคมไฟอยู่เสมอ

(3) มาตรการสำหรับผู้พักอาศัย

- รณรงค์และขอความร่วมมือ โดยประชาสัมพันธ์การประหยัดพลังงานบริเวณโครงการ เช่น
 - รณรงค์ให้ถอดปลั๊กเครื่องใช้ไฟฟ้าทุกชนิดเมื่อเลิกใช้งาน
- รณรงค์ให้เปิดหลอดไฟ เท่าที่จำเป็น
- รณรงค์ให้ดับเครื่องยนต์ทุกครั้งเมื่อจอดรถ เพื่อประหยัดน้ำมัน
- รณรงค์ให้ใช้น้ำได้แทนลิฟต์โดยสาร
- รณรงค์ให้ผู้พักอาศัย ปรับระดับอุณหภูมิภายในห้องให้อยู่ในช่วง 25-26 องศาเซลเซียส
- รณรงค์ให้บำรุงรักษาเครื่องปรับอากาศอยู่เสมอ

ดังนั้น จึงไม่ส่งผลกระทบด้านพลังงานและไฟฟ้าในระยะดำเนินการ

4.2.3.6 การจราจร

1) การคมนาคมเข้าสู่พื้นที่โครงการ

การเข้าถึงพื้นที่โครงการจากถนนสายหลักสามารถเดินทางได้สะดวกโดยทางรถยนต์ ซึ่งเข้าสู่พื้นที่โครงการได้ 4 เส้นทาง ดังนี้

เส้นทางที่ 1 จากสี่แยกโลตัสมุ่งหน้าสู่เทศบาลเมืองกะทู้ตรงไปตามถนนพระภูเก็ทแก้ว เป็นระยะทางประมาณ 2.24 กิโลเมตร จะพบสี่แยกกะทู้ให้เลี้ยวขวา และขับตรงไปเป็นระยะทางประมาณ 260 เมตร จะถึงพื้นที่โครงการ อยู่ด้านซ้ายมือ

เส้นทางที่ 2 จากสี่แยกสี่ก่องหมู่น้ำสู่เทศบาลเมืองกะทู้ เป็นระยะทางประมาณ 2 กิโลเมตร จะพบสี่แยกกะทู้ให้เลี้ยวซ้าย และขับตรงไปเป็นระยะทางประมาณ 260 เมตร จะถึงพื้นที่โครงการ อยู่ด้านซ้ายมือ

เส้นทางที่ 3 จากสี่แยกสี่ก่องหมู่น้ำสู่เทศบาลเมืองกะทู้ ตรงไปตามทางหลวงแผ่นดินหมายเลข 4020 จะผ่าน เรด เมาทেন กอล์ฟ คลับ ให้ไปตามเส้นทางอีกเป็นระยะทางประมาณ 3.8 กิโลเมตร จะพบจุดกลับรถ ให้กลับรถและขับตรงไปเป็นระยะทางประมาณ 140 เมตร จะถึงพื้นที่โครงการอยู่ด้านซ้ายมือ

เส้นทางที่ 4 จากสี่แยกศูนย์พัฒนาเด็กเล็กบ้านเก็ดโฮ่มงู่น้ำสู่เทศบาลเมืองกะทู้ เป็นระยะทางประมาณ 1.15 กิโลเมตร จะพบสี่แยกกะทู้ให้ตรงไปเป็นระยะทางประมาณ 260 เมตร จะถึงพื้นที่โครงการ อยู่ด้านซ้ายมือ

2) ถนนและที่จอดรถของโครงการ

ทางเข้า-ออกโครงการ มีความกว้าง 6.00 เมตร เชื่อมต่อกับถนนวิจิตรสงคราม สำหรับถนนภายในโครงการ มีความกว้างตั้งแต่ 4.50-6.00 เมตร ออกแบบให้รถวิ่งแบบทิศทางเดียว และสองทิศทาง มีที่จอดรถยนต์ภายในอาคาร 73 คัน แบ่งเป็นที่จอดรถยนต์ใต้อาคาร A จำนวน 14 คัน ที่จอดรถยนต์ใต้อาคาร B จำนวน 30 คัน และที่จอดรถยนต์ใต้อาคาร C จำนวน 29 คัน และเป็นที่จอดรถยนต์ภายนอกอาคารจำนวน 210 คัน รวมที่จอดรถยนต์ทั้งโครงการ 283 คัน นอกจากนี้ ยังจัดให้มีที่จอดรถจักรยานยนต์ภายในโครงการ จำนวน 15 คัน

ลักษณะที่จอดรถยนต์ของโครงการเป็นแบบตั้งฉากกับทางเดินรถ โดยที่จอดรถยนต์ 1 คัน มีความกว้าง 2.40 เมตร ความยาว 5.00 เมตร และที่จอดรถยนต์แบบขนานกับทางเดินรถ โดยที่จอดรถยนต์ 1 คัน มีความกว้าง 2.40 เมตร ความยาว 6.00 เมตร สำหรับที่จอดรถจักรยานยนต์ 1 คัน มีความกว้าง 1.00 เมตร และความยาว 2.00 เมตร

สำหรับที่จอดรถผู้พิการหรือทุพพลภาพ และคนชรา จำนวน 8 คัน โดยมีลักษณะตั้งฉากกับแนวทางเดินรถทั้งหมด โดยที่จอดรถผู้พิการหรือทุพพลภาพ และคนชรา 1 คัน มีความกว้าง 2.40 เมตร และความยาว 5.00 เมตร และจัดให้มีพื้นที่ว่างด้านข้างที่จอดรถกว้าง 1.00 เมตร

โครงการได้ติดตั้งไม้กระดกบริเวณทางเข้า-ออกโครงการ ห่างจากทางถนนสาธารณะเข้าไปในโครงการประมาณ 3.00 เมตร และ 4.30 เมตร เพื่อลดปัญหาการจราจรติดขัดบนถนนสาธารณะด้านหน้าโครงการเนื่องจากรถที่รอเข้าโครงการ ทั้งนี้ ควบคุมการจราจรบริเวณทางเข้า-ออกพื้นที่โครงการ โดยจัดให้เจ้าหน้าที่รักษาความปลอดภัยคอยควบคุมดูแลและตรวจรถเข้า-ออกตลอดเวลา

จำนวนและขนาดที่จอดรถยนต์ของโครงการเป็นไปตามกฎกระทรวงฉบับที่ 7 (พ.ศ. 2517) ออกตามความในพระราชบัญญัติควบคุมอาคาร พ.ศ. 2479 กฎกระทรวงฉบับที่ 41 (พ.ศ. 2537) และกฎกระทรวงฉบับที่ 64 (พ.ศ. 2555) ออกตามความในพระราชบัญญัติควบคุมอาคาร พ.ศ. 2522 รายละเอียดแสดงดังตารางที่ 4-41

ตารางที่ 4-41 เปรียบเทียบจำนวนที่จอดรถยนต์และขนาดของช่องจอดรถยนต์ที่โครงการจัดให้มีกับข้อกำหนดกฎกระทรวง

ข้อกำหนด	โครงการ
<p>กฎกระทรวงฉบับที่ 7 (พ.ศ. 2517) ออกตามความในพระราชบัญญัติควบคุมอาคาร พุทธศักราช 2479 และ</p> <p>กฎกระทรวงฉบับที่ 64 (พ.ศ.2555) ออกตามความในพระราชบัญญัติควบคุมอาคาร พ.ศ.2522 ที่กำหนดให้</p> <p>ข้อ 2 ให้กำหนดประเภทของอาคารซึ่งต้องมีที่จอดรถยนต์ที่กัลปรถยนต์ และทางเข้าออกรถยนต์ไว้ ดังต่อไปนี้</p> <p>(3) อาคารชุดที่มีพื้นที่แต่ละครอบครัวตั้งแต่ 60 ตารางเมตรขึ้นไป</p> <p>(6) สำนักงานที่มีพื้นที่ตั้งแต่ 300 ตารางเมตรขึ้นไป</p> <p>(7) อาคารขนาดใหญ่</p> <p>(8) ห้องโถงของภัตตาคารตาม (4) หรืออาคารขนาดใหญ่ตาม (7)</p> <p>ข้อ 3 จำนวนที่จอดรถยนต์ ต้องจัดให้มีตามกำหนดดังต่อไปนี้</p> <p>(2) ในเขตเทศบาลทุกแห่งหรือในเขตท้องที่ที่ได้มีพระราชกฤษฎีกาให้ใช้พระราชบัญญัติควบคุมการก่อสร้างอาคาร พุทธศักราช 2479 ใช้บังคับ</p> <p>(ค) อาคารชุดที่มีพื้นที่แต่ละครอบครัวตั้งแต่ 60 ตารางเมตรขึ้นไป ให้มีที่จอดรถยนต์ไม่น้อยกว่า 1 คันต่อ 2 ครอบครัว เศษของ 2 ครอบครัวให้คิดเป็น 2 ครอบครัว</p> <p>(ฉ) สำนักงาน ให้มีที่จอดรถยนต์ไม่น้อยกว่า 1 คันต่อพื้นที่ 120 ตารางเมตร เศษของ 120 ตารางเมตร ให้คิดเป็น 120 ตารางเมตร</p> <p>(ช) ห้องโถงของภัตตาคาร หรืออาคารขนาดใหญ่ตามข้อ 2 (8) ให้มีที่จอดรถยนต์ไม่น้อยกว่า 1 คันต่อพื้นที่ห้องโถง 30 ตารางเมตร เศษของ 30 ตารางเมตร ให้คิดเป็น 30 ตารางเมตร</p>	<p><u>กรณีคิดตามประเภทอาคาร</u></p> <p>- โครงการมีพื้นที่แต่ละครอบครัว (แต่ละห้องชุด) ตั้งแต่ 60 ตารางเมตรขึ้นไป จำนวน 2 ห้องชุด ดังนั้น จึงต้องจัดให้มีที่จอดรถยนต์ในเกณฑ์นี้เท่ากับ 1 คัน</p> <p>- โครงการมีพื้นที่สำนักงานเท่ากับ 25.55 ตารางเมตร ดังนั้น จึงไม่เข้าข่ายต้องจัดให้มี</p> <p>- โครงการมีพื้นที่โถงต้อนรับของอาคาร A เท่ากับ 94.50 ตารางเมตร ดังนั้น ต้องมีที่จอดรถยนต์อย่างน้อย 4 คัน</p>

ตารางที่ 4-41 เปรียบเทียบจำนวนที่จอดรถยนต์และขนาดของช่องจอดรถยนต์ที่โครงการจัดให้มีกับข้อกำหนดกฎกระทรวง (ต่อ)

ข้อกำหนด	โครงการ
(ข) อาคารขนาดใหญ่ ให้มีที่จอดรถยนต์ตามจำนวนที่กำหนดของแต่ละประเภทของอาคารที่ใช้เป็นที่ประกอบกิจการในอาคารขนาดใหญ่นั้นรวมกันหรือให้มีที่จอดรถยนต์ไม่น้อยกว่า 1 คันต่อพื้นที่อาคาร 240 ตารางเมตร เศษของ 240 ตารางเมตร ให้คิดเป็น 240 ตารางเมตร ทั้งนี้ ให้ถือที่จอดรถยนต์จำนวนที่มากกว่าเป็นเกณฑ์	<p><u>กรณีคิดตามขนาดพื้นที่ใช้สอย</u></p> <p>- พื้นที่ใช้สอยทั้งหมดอาคาร A เท่ากับ 9,671.43 ตารางเมตร ต้องมีที่จอดรถยนต์อย่างน้อย 41 คัน (ไม่รวมพื้นที่จอดรถใต้อาคารและทางเดินรถ) พื้นที่ใช้สอยทั้งหมดอาคาร B เท่ากับ 9,331.20 ตารางเมตร (ไม่รวมพื้นที่จอดรถใต้อาคารและทางเดินรถ) ต้องมีที่จอดรถยนต์อย่างน้อย 39 คัน และพื้นที่ใช้สอยทั้งหมดอาคาร C เท่ากับ 9,439.44 ตารางเมตร (ไม่รวมพื้นที่จอดรถใต้อาคารและทางเดินรถ) ต้องมีที่จอดรถยนต์อย่างน้อย 40 คัน ดังนั้น โครงการต้องจัดให้มีที่จอดรถยนต์ไม่น้อยกว่า 120 คัน</p> <p>ทั้งนี้ให้ถือจำนวนที่จอดรถยนต์ที่มากกว่าเป็นเกณฑ์ ดังนั้น โครงการต้องจัดให้มีที่จอดรถยนต์ไม่น้อยกว่า 120 คัน โดยโครงการจัดให้มีที่จอดรถยนต์ จำนวน 283 คัน ซึ่งสอดคล้องกับกฎกระทรวงฯ ดังกล่าว</p>
<p>กฎกระทรวงฉบับที่ 41 (พ.ศ. 2537) ออกตามความในพระราชบัญญัติควบคุมอาคาร พ.ศ. 2522</p> <p>ข้อ 2 ที่จอดรถ 1 คัน ต้องเป็นพื้นที่สี่เหลี่ยมผืนผ้า และต้องมีลักษณะและขนาด ดังนี้</p> <p>(1) ในกรณีที่จอดรถขนานกับแนวทางเดินรถหรือทำมุมกับแนวทางเดินรถน้อยกว่าสามสิบองศา ให้มีความกว้างไม่น้อยกว่า 2.40 เมตร และความยาวไม่น้อยกว่า 6.00 เมตร</p> <p>(2) ในกรณีที่จอดรถตั้งฉากกับแนวทางเดินรถ ให้มีความกว้างไม่น้อยกว่า 2.40 เมตร และความยาวไม่น้อยกว่า 5.00 เมตร แต่ทั้งนี้ จะต้องไม่จัดให้มีทางเข้าออกของรถเป็นทางเดินรถทางเดียว</p>	<p>- ที่จอดรถยนต์แบบขนานกับทางเดินรถ โดยที่จอดรถยนต์ 1 คัน มีความกว้าง 2.40 เมตร และความยาว 6.00 เมตร</p> <p>- ที่จอดรถแบบตั้งฉากกับแนวทางเดินรถ โดยที่จอดรถยนต์ 1 คัน มีความกว้าง 2.40 เมตร และความยาว 5.00 เมตร</p>
<p>สำหรับที่จอดรถสำหรับผู้พิการหรือทุพพลภาพ และคนชรา เป็นไปตามกฎกระทรวงกำหนดสิ่งอำนวยความสะดวกในอาคารสำหรับผู้พิการหรือทุพพลภาพ และคนชรา พ.ศ. 2548 และฉบับที่ 2 พ.ศ. 2564 หมวดที่ 4 ข้อ 14 ที่กำหนดให้ “ลักษณะและขนาดของที่จอดรถสำหรับผู้พิการหรือทุพพลภาพ และคนชรา ให้เป็นไปตามข้อ 2 และข้อ 3 แห่งกฎกระทรวงฉบับที่ 41 (พ.ศ. 2537) ออกตามความใน พระราชบัญญัติควบคุมอาคาร พ.ศ. 2522 และที่แก้ไขเพิ่มเติม และจัดให้มีที่ว่างด้านข้างที่จอดรถ กว้างไม่น้อยกว่า 1 เมตร ตลอดความยาวของที่จอดรถ โดยที่ว่างดังกล่าวต้องมีลักษณะพื้นผิวเรียบและมีระดับเสมอกับที่จอดรถ”</p>	<p>- ที่จอดรถสำหรับผู้พิการหรือทุพพลภาพ และคนชรา มีความกว้าง 2.40 เมตร และความยาว 5.00 เมตร และจัดให้มีพื้นที่ว่างข้างที่จอดรถกว้าง 1.00 เมตร</p>

ในการประเมินความเพียงพอของที่จอดรถของโครงการอาคารชุด ดีซีพีเค ซึ่งมีจำนวนห้องชุดจำนวน 708 ห้อง ทั้งนี้ บริษัทที่ปรึกษาได้สำรวจและรวบรวมข้อมูลด้านพฤติกรรมการใช้พื้นที่จอดรถจากโครงการตัวอย่าง 2 โครงการที่อยู่ติดกัน คือ 1.โครงการดีคอนโด กะทู้ ซึ่งมีจำนวนห้องชุด 556 ห้องชุด 2. โครงการดีคอนโด ศรีภักดิ์ ซึ่งมีจำนวนห้องชุด 806 ห้องชุด รวมห้องชุดทั้ง 2 โครงการ เท่ากับ 1,362 ห้องชุด ซึ่งมีลักษณะการบริหารจัดการโครงการเช่นเดียวกัน อยู่ใกล้เคียงโครงการ และการใช้ที่จอดรถจริงของอาคารตัวอย่างมาประกอบการประเมิน โดยได้สำรวจจำนวนที่จอดรถยนต์ของโครงการตัวอย่างทั้ง 2 โครงการ ทั้งภายในและภายนอกโครงการ ในวันจันทร์ที่ 22 สิงหาคม พ.ศ. 2565 ช่วงเวลากลางวัน คือ เวลา 11.00 น. และเวลากลางคืน คือ 23.00 น. ผลการสำรวจปริมาณรถยนต์จริงของโครงการตัวอย่างทั้ง 2 โครงการ แสดงดังตารางที่ 4-42 การจอดรถยนต์ของโครงการตัวอย่าง แสดงดังรูปที่ 4-13

ตารางที่ 4-42 ผลการสำรวจปริมาณรถยนต์ที่จอดจริงของโครงการตัวอย่าง 2 โครงการ

โครงการ	ดีคอนโด กะทู้ (556 ห้องชุด)	ดีคอนโด ศรีภักดิ์ (806 ห้องชุด) และ (รวมทั้งสิ้น 1,362 ห้องชุด)
	11.00 น.	23.00 น.
ปริมาณรถยนต์ที่จอดจริง (คัน)	205	380
ร้อยละของรถยนต์ที่จอดจริง/ จำนวนห้องชุดทั้งหมด	15.05	27.90

ที่มา : การสำรวจภาคสนาม, สิงหาคม 2565

จากการเปรียบเทียบจำนวนห้องชุดทั้งหมดต่อจำนวนรถยนต์ที่จอดจริงกับโครงการตัวอย่างที่มีลักษณะการดำเนินโครงการเช่นเดียวกับโครงการ พบว่า โครงการต้องจัดให้มีที่จอดรถยนต์ อย่างน้อย 198 คัน (ร้อยละ 27.90) ของจำนวนห้องชุดทั้งหมด) โดยโครงการได้จัดให้มีที่จอดรถยนต์ไว้ 283 คัน ซึ่งเพียงพอกับความต้องการของผู้พักอาศัย อีกทั้งจำนวนที่จอดรถยนต์ที่โครงการจัดไว้ได้เป็นไปตามที่กฎกระทรวงฉบับที่ 7 (พ.ศ. 2517) ออกตามความในพระราชบัญญัติควบคุมอาคาร พ.ศ. 2479



โครงการ ดีคอนโด กระทุ้

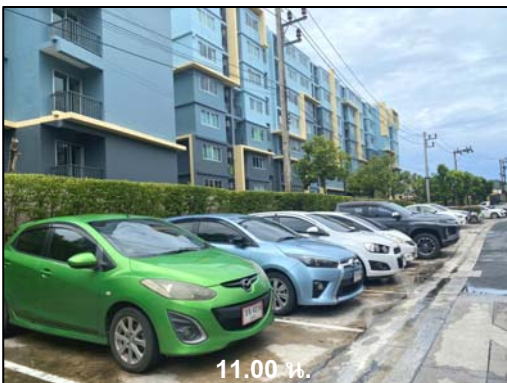

โครงการ ดีคอนโด ศรีก

รูปที่ 4-13 การจอดรถยนต์ของโครงการตัวอย่าง

โครงการอาคารชุด ดีซีพีเค ได้เคยออกแบบโครงการโดยใช้ชื่อ โครงการอาคารชุด ดีคอนโด วิวิต ซึ่งได้ออกแบบโครงการครั้งที่ 1 มีจำนวนห้องชุด จำนวน 772 ห้อง ที่จอดรถยนต์จำนวน 235 คัน คิดเป็นร้อยละ 30.5 ของจำนวนห้องชุดทั้งหมด ทั้งนี้ บริษัทที่ปรึกษาได้สำรวจและรวบรวมข้อมูลด้านพฤติกรรมการใช้พื้นที่จอดรถจากโครงการตัวอย่าง 4 โครงการ คือ

1. โครงการดีคอนโด กระทุ้-ป่าตอง
2. โครงการดีคอนโด กระทุ้
3. โครงการดีคอนโด ศรีก
4. โครงการดีคอนโด ไมน์

โดยได้สำรวจจำนวนที่จอดรถยนต์ของโครงการตัวอย่างทั้ง 4 โครงการ ทั้งภายในและภายนอกโครงการ ในวันอังคารที่ 27 สิงหาคม พ.ศ. 2562 ช่วงเวลากลางวัน คือ เวลา 11.00 น. และเวลากลางคืน คือ 23.00 น. ผลการสำรวจปริมาณรถยนต์จริงของโครงการตัวอย่างทั้ง 4 โครงการ แสดงดังตารางที่

4-43

ตารางที่ 4-43 ผลการสำรวจปริมาณรถยนต์ที่จอดจริงของโครงการตัวอย่าง 4 โครงการ

โครงการ	ดีคอนโด กระทุ้-ป่าตอง (653 ห้องชุด) (131 คัน) ร้อยละ 20.06		ดีคอนโด กระทุ้ (556 ห้องชุด) (126 คัน) ร้อยละ 22.66		ดีคอนโด ครีก (806 ห้องชุด) (172 คัน) ร้อยละ 21.34		ดีคอนโด ไมน์ (436 ห้องชุด) (100 คัน) ร้อยละ 22.94	
	11.00 น.	23.00 น.	11.00 น.	23.00 น.	11.00 น.	23.00 น.	11.00 น.	23.00 น.
ปริมาณรถยนต์ที่จอดจริง (คัน)	122	<u>261</u>	107	<u>197</u>	186	<u>235</u>	83	<u>152</u>
ร้อยละของรถยนต์ที่จอดจริง/ จำนวนห้องชุดทั้งหมด*	18.86	<u>39.97</u>	19.24	<u>35.43</u>	23.07	<u>29.15</u>	19.03	<u>34.86</u>

ที่มา : การสำรวจภาคสนาม, สิงหาคม 2562

ทั้งนี้ บริษัทที่ปรึกษาได้เข้าพบนายกเทศบาลเมืองกะทู้ และปลัด เพื่อหารือเรื่องที่จะจัดรถ แสดง
ดังรูปที่ 4-14



รูปที่ 4-14 การเข้าพบนายกเทศบาลเมืองกะทู้ และปลัด เพื่อหารือเรื่องที่จะจัดรถ

ซึ่งเทศบาลเมืองกะทู้มีความเห็นให้ปรับเพิ่มจำนวนที่จะจัดรถยนต์ให้ได้ประมาณร้อยละ 40 ของ
จำนวนห้องชุดทั้งหมด ดังนั้น โครงการจึงได้ปรับแก้ไขแบบแปลนครั้งที่ 2 โดยมีจำนวนห้องชุด จำนวน
769 ห้อง ที่จัดรถยนต์จำนวน 269 คัน คิดเป็นร้อยละ 35 ของจำนวนห้องชุดทั้งหมด แสดงดังตารางที่
4-44

ตารางที่ 4-44 สรุปเปรียบเทียบการออกแบบ 3 ครั้ง ของโครงการ

โครงการ	ดีคอนโด วิวด ออกแบบครั้งที่ 1	ดีคอนโด วิวด ออกแบบครั้งที่ 2	ดีซีพีเค แบบปัจจุบัน
จำนวนห้องชุด (ห้อง)	772	769	708
จำนวนที่จัดรถยนต์ (คัน)	235 (30.5%)	269 (35%)	283 (40%)
จำนวนที่จัดรถจักรยานยนต์ (คัน)	26	12	15
พื้นที่ว่าง (ร้อยละ)	64.75	64.95	64.74
ขนาดพื้นที่โครงการ (ไร่)	8-0-77.6	8-0-95.60	8-0-95.60

3) ประเมินผลกระทบต่อการจราจรบริเวณพื้นที่โครงการ

ปริมาณการจราจรที่เพิ่มขึ้นคิดตามจำนวนที่จอดรถยนต์รวมทั้งโครงการ 283 คัน ในกรณีเลวร้ายที่สุดจะกำหนดให้ปริมาณการจราจรรถยนต์ของโครงการเท่ากับ 283 คัน/ชั่วโมง (ไป-กลับ) คิดเป็น 283 PCU/ชั่วโมง (283x1) และที่จอดรถจักรยานยนต์ภายในโครงการ จำนวน 15 คัน ในกรณีเลวร้ายที่สุดจะกำหนดให้ปริมาณการจราจรของรถจักรยานยนต์ของโครงการเท่ากับ 15 คัน/ชั่วโมง (ไป-กลับ) คิดเป็น 4.5 PCU/ชั่วโมง (15x0.3) ดังนั้น ค่า V/C Ratio ในระยะดำเนินการ เป็นดังนี้

ค่า V/C Ratio ในวันหยุด (วันอาทิตย์ที่ 18 กันยายน 2565)

ค่า V/C Ratio ของถนนวิจิตรสงคราม เวลา 18.01 น. ถึง 19.00 น. ซึ่งเป็นช่วงเวลาที่เลวร้ายที่สุดในระยะดำเนินการ เป็นดังนี้

$$\begin{aligned}\text{ถนนวิจิตรสงคราม} &= (503 + 283 + 4.5) / 3,000 \\ &= 0.264\end{aligned}$$

จากการคำนวณ พบว่า ในกรณีเลวร้ายที่สุดปริมาณการจราจรในระยะดำเนินการ ในชั่วโมงเร่งด่วนของวันหยุดบริเวณถนนวิจิตรสงคราม พบว่า การจราจรคล่องตัว ไม่ติดขัด การหยุดจอดที่ทางแยกมีน้อย

ค่า V/C Ratio ในวันธรรมดา (วันจันทร์ที่ 19 กันยายน 2565)

ค่า V/C Ratio ของถนนวิจิตรสงคราม เวลา 11.01 น. ถึง 12.00 น. ซึ่งเป็นช่วงเวลาที่เลวร้ายที่สุดในระยะดำเนินการ เป็นดังนี้

$$\begin{aligned}\text{ถนนวิจิตรสงคราม} &= (701 + 283 + 4.5) / 3,000 \\ &= 0.330\end{aligned}$$

จากการคำนวณ พบว่า ในกรณีเลวร้ายที่สุดปริมาณการจราจรในระยะดำเนินการ ในชั่วโมงเร่งด่วนของวันธรรมดابرเวณถนนวิจิตรสงคราม พบว่า การจราจรคล่องตัว ไม่ติดขัด การหยุดจอดที่ทางแยกมีน้อย

ตารางที่ 4-45 ปริมาณการจราจรในช่วงชั่วโมงเร่งด่วนบนถนนวิจิตรสงคราม ในระยะดำเนินการ

วัน	ช่วงเวลา	สภาพปัจจุบัน		ระยะดำเนินการ	
		ปริมาณการจราจร (PCU/ชม.)	V/C Ratio	ปริมาณการจราจร (PCU/ชม.)	V/C Ratio
วันอาทิตย์ที่ 18 กันยายน 2565	07.01-08.00	216	0.072	503.5	0.168
	08.01-09.00	351	0.117	638.5	0.213
	09.01-10.00	400	0.133	687.5	0.229
	10.01-11.00	391	0.130	678.5	0.226
	11.01-12.00	496	0.165	783.5	0.261
	12.01-13.00	375	0.125	662.5	0.221
	13.01-14.00	368	0.123	655.5	0.219
	14.01-15.00	227	0.076	514.5	0.172
	15.01-16.00	308	0.103	595.5	0.199
	16.01-17.00	441	0.147	728.5	0.243
	17.01-18.00	305	0.102	592.5	0.198
	18.01-19.00	503	0.168	790.5	0.264
วันจันทร์ที่ 19 กันยายน 2565	07.01-08.00	335	0.112	622.5	0.208
	08.01-09.00	574	0.191	861.5	0.287
	09.01-10.00	389	0.130	676.5	0.226
	10.01-11.00	564	0.188	851.5	0.284
	11.01-12.00	701	0.234	988.5	0.330
	12.01-13.00	410	0.137	697.5	0.233
	13.01-14.00	311	0.104	598.5	0.200
	14.01-15.00	481	0.160	768.5	0.256
	15.01-16.00	412	0.137	699.5	0.233
	16.01-17.00	665	0.222	952.5	0.318
	17.01-18.00	503	0.168	790.5	0.264
	18.01-19.00	648	0.216	935.5	0.312

ตารางที่ 4-46 ค่าประเมินตามอัตราส่วนของปริมาณจราจร และค่าดัชนีการจำแนกถนนวิชีต
สงคราม ในระยะดำเนินการ

วัน	เวลา	ค่า V/C Ratio	สภาพการจราจร
วันอาทิตย์ที่ 18 กันยายน 2565	07.01-08.00	0.168	การจราจรคล่องตัว ไม่ติดขัด การหยุดจอดที่ทางแยกมีน้อย
	08.01-09.00	0.213	การจราจรคล่องตัว ไม่ติดขัด การหยุดจอดที่ทางแยกมีน้อย
	09.01-10.00	0.229	การจราจรคล่องตัว ไม่ติดขัด การหยุดจอดที่ทางแยกมีน้อย
	10.01-11.00	0.226	การจราจรคล่องตัว ไม่ติดขัด การหยุดจอดที่ทางแยกมีน้อย
	11.01-12.00	0.261	การจราจรคล่องตัว ไม่ติดขัด การหยุดจอดที่ทางแยกมีน้อย
	12.01-13.00	0.221	การจราจรคล่องตัว ไม่ติดขัด การหยุดจอดที่ทางแยกมีน้อย
	13.01-14.00	0.219	การจราจรคล่องตัว ไม่ติดขัด การหยุดจอดที่ทางแยกมีน้อย
	14.01-15.00	0.172	การจราจรคล่องตัว ไม่ติดขัด การหยุดจอดที่ทางแยกมีน้อย
	15.01-16.00	0.199	การจราจรคล่องตัว ไม่ติดขัด การหยุดจอดที่ทางแยกมีน้อย
	16.01-17.00	0.243	การจราจรคล่องตัว ไม่ติดขัด การหยุดจอดที่ทางแยกมีน้อย
	17.01-18.00	0.198	การจราจรคล่องตัว ไม่ติดขัด การหยุดจอดที่ทางแยกมีน้อย
	18.01-19.00	0.264	การจราจรคล่องตัว ไม่ติดขัด การหยุดจอดที่ทางแยกมีน้อย
วันจันทร์ที่ 19 กันยายน 2565	07.01-08.00	0.208	การจราจรคล่องตัว ไม่ติดขัด การหยุดจอดที่ทางแยกมีน้อย
	08.01-09.00	0.287	การจราจรคล่องตัว ไม่ติดขัด การหยุดจอดที่ทางแยกมีน้อย
	09.01-10.00	0.226	การจราจรคล่องตัว ไม่ติดขัด การหยุดจอดที่ทางแยกมีน้อย
	10.01-11.00	0.284	การจราจรคล่องตัว ไม่ติดขัด การหยุดจอดที่ทางแยกมีน้อย
	11.01-12.00	0.330	การจราจรคล่องตัว ไม่ติดขัด การหยุดจอดที่ทางแยกมีน้อย
	12.01-13.00	0.233	การจราจรคล่องตัว ไม่ติดขัด การหยุดจอดที่ทางแยกมีน้อย
	13.01-14.00	0.200	การจราจรคล่องตัว ไม่ติดขัด การหยุดจอดที่ทางแยกมีน้อย
	14.01-15.00	0.256	การจราจรคล่องตัว ไม่ติดขัด การหยุดจอดที่ทางแยกมีน้อย
	15.01-16.00	0.233	การจราจรคล่องตัว ไม่ติดขัด การหยุดจอดที่ทางแยกมีน้อย
	16.01-17.00	0.318	การจราจรคล่องตัว ไม่ติดขัด การหยุดจอดที่ทางแยกมีน้อย
	17.01-18.00	0.264	การจราจรคล่องตัว ไม่ติดขัด การหยุดจอดที่ทางแยกมีน้อย
	18.01-19.00	0.312	การจราจรคล่องตัว ไม่ติดขัด การหยุดจอดที่ทางแยกมีน้อย

สภาพการจราจร จากการประเมินจะเห็นว่า ปริมาณการจราจรที่เพิ่มขึ้นเนื่องจากการเปิดดำเนินการมีเพียงเล็กน้อย ทั้งวันหยุดและวันธรรมดาของถนนวิชีตสงคราม พบว่า ตลอดทั้งวัน มีสภาพการจราจรคล่องตัว ไม่ติดขัด การหยุดจอดที่ทางแยกมีน้อย

ดังนั้น จึงคาดว่าผลกระทบด้านการคมนาคมในระยะดำเนินการจึงอยู่ในระดับปานกลาง

4.2.3.7 การใช้ประโยชน์ที่ดิน

1) การใช้ประโยชน์ที่ดินในปัจจุบัน

จากการสำรวจสภาพการใช้ประโยชน์ที่ดินปัจจุบันบริเวณพื้นที่ศึกษารัศมี 1 กิโลเมตร โดยรอบพื้นที่โครงการ บริษัทที่ปรึกษาได้ดำเนินการแปลภาพถ่ายดาวเทียม QuickBird จาก www.googleearth.com (เข้าถึงข้อมูลเมื่อวันที่ 20 ตุลาคม 2565) ประกอบกับแผนที่ภูมิประเทศมาตราส่วน 1: 50,000 และการสำรวจภาคสนาม พบว่า บริเวณโดยรอบใช้ประโยชน์ที่ดินส่วนใหญ่เป็นพื้นที่อยู่อาศัย ร้อยละ 27.30 รองลงมาเป็นพื้นที่ป่าละเมาะ/ไม้พุ่ม ร้อยละ 21.38 และพื้นที่บริการท่องเที่ยว ร้อยละ 21.02 ที่เหลือเป็นพื้นที่แหล่งน้ำ, พื้นที่ถนน, พื้นที่หน่วยงานราชการ ศาสนสถาน และสถานศึกษา, พื้นที่ก่อสร้าง และพื้นที่โครงการ คิดเป็นร้อยละ 10.85, 5.20, 4.33, 2.77 และ 0.42 ตามลำดับ

โครงการอาคารชุด ดีซีพีเค ตั้งอยู่ที่ ถนนวิชิตสงคราม ตำบลกะทู้ อำเภอกะทู้ จังหวัดภูเก็ต อยู่ในพื้นที่เทศบาลเมืองกะทู้ โดยมีอาณาเขตติดต่อดังนี้

ทิศเหนือ ติดกับ ที่ดินเจ้าของเดียวกัน ปัจจุบันเป็นบ้านอยู่อาศัยชั้นเดียวบุคคลอื่น จำนวน 7 หลัง และบ้านอยู่อาศัย 2 ชั้น บุคคลอื่น จำนวน 1 หลัง

ทิศใต้ ติดกับ ดี คอนโด ครีก

ทิศตะวันออก ติดกับ ถนนวิชิตสงคราม กว้าง 19 เมตร (รวมเขตทาง)

ทิศตะวันตก ติดกับ ที่ดินบุคคลอื่น ปัจจุบันมีสภาพเป็นถนนกว้าง 12 เมตร

สำหรับการใช้ประโยชน์ที่ดินใกล้เคียงพื้นที่โครงการ จากการสำรวจภาคสนาม (เมษายน 2565) พบว่า พื้นที่ส่วนใหญ่เป็นพื้นที่อยู่อาศัย พื้นที่พาณิชย์กรรม และพื้นที่ป่าละเมาะ/ไม้พุ่ม

2) การใช้ประโยชน์ที่ดินตามกฎหมายกระทรวงให้ใช้บังคับผังเมืองรวมจังหวัดภูเก็ต พ.ศ. 2554 และฉบับแก้ไขเพิ่มเติม (ฉบับที่ 4) พ.ศ.2558

จากการตรวจสอบการใช้ประโยชน์ที่ดินของโครงการ พบว่า โครงการตั้งอยู่ในพื้นที่ตามกฎหมายกระทรวงให้ใช้บังคับผังเมืองรวมจังหวัดภูเก็ต พ.ศ. 2554 และแก้ไขเพิ่มเติม (ฉบับที่ 4) พ.ศ. 2558 ออกตามความในพระราชบัญญัติการผังเมือง พ.ศ. 2518 ซึ่งได้กำหนดที่ดินบริเวณโครงการเป็น **ที่อยู่อาศัยหนาแน่นปานกลาง (สีส้ม)** บริเวณหมายเลข **2.20** มีข้อกำหนดในสาระสำคัญ คือ ให้ใช้ประโยชน์ที่ดินเพื่อการอยู่อาศัย การท่องเที่ยว สถาบันราชการ การสาธารณูปโภคและสาธารณูปการเป็นส่วนใหญ่ สำหรับการใช้ประโยชน์ที่ดินเพื่อกิจการอื่น ให้ใช้ได้ไม่เกินร้อยละห้าสิบของแปลงที่ดินที่ยื่นขออนุญาต พบว่า การใช้ประโยชน์ที่ดินโครงการสอดคล้องกับข้อกำหนดดังกล่าว รายละเอียดแสดงดังตารางที่ 4-47

ตารางที่ 2-47 การใช้ประโยชน์ที่ดินตามผังเมืองรวม จังหวัดภูเก็ต (ฉบับที่ 4) พ.ศ.2558

ข้อกำหนด	โครงการ
<p>ประเภทที่อยู่อาศัยหนาแน่นปานกลาง (สีส้ม) บริเวณหมายเลข 2.20 มีข้อกำหนดในสาระสำคัญ คือ</p> <ul style="list-style-type: none"> - ให้ใช้ประโยชน์ที่ดินเพื่อการอยู่อาศัย การท่องเที่ยว สถาบันราชการ การสาธารณูปโภคและสาธารณูปการเป็นส่วนใหญ่ สำหรับการใช้ประโยชน์ที่ดินเพื่อกิจการอื่น ให้ใช้ได้ไม่เกินร้อยละห้าสิบของแปลงที่ดินที่ยื่นขออนุญาต - ที่ดินประเภทนี้ห้ามใช้ประโยชน์ที่ดินเพื่อกิจการตามที่กำหนดดังต่อไปนี้ <ul style="list-style-type: none"> (1) โรงงานทุกจำพวกตามกฎหมายว่าด้วยโรงงาน เว้นแต่โรงงานที่ประกอบกิจการโดยไม่ก่อเหตุรำคาญตามกฎหมายว่าด้วยการสาธารณสุข หรือไม่เป็นมลพิษต่อชุมชนหรือสิ่งแวดล้อม ตามกฎหมายว่าด้วยการส่งเสริมและรักษาคุณภาพสิ่งแวดล้อมแห่งชาติ (2) คลังน้ำมันและสถานที่เก็บรักษาน้ำมัน ลักษณะที่สาม ตามกฎหมายว่าด้วยการควบคุมน้ำมันเชื้อเพลิง เพื่อการจำหน่าย (3) คลังก๊าซปิโตรเลียมเหลว สถานที่บรรจุก๊าซปิโตรเลียมเหลวประเภทโรงบรรจุ สถานที่บรรจุก๊าซปิโตรเลียมเหลวประเภทห้องบรรจุ และสถานที่เก็บรักษาก๊าซปิโตรเลียมเหลวประเภทโรงเก็บ ตามกฎหมายว่าด้วยการควบคุมน้ำมันเชื้อเพลิง (4) เลี้ยงม้า โค กระบือ สุกร แพะ แกะ ห่าน เป็ด ไก่ ภู จระเข้ หรือสัตว์ป่า ตามกฎหมายว่าด้วยการสงวนและคุ้มครองสัตว์ป่าเพื่อการค้า (5) สุสานและฌาปนสถานตามกฎหมายว่าด้วยสุสานและฌาปนสถาน (6) โรงฆ่าสัตว์ (7) ไซโลเก็บผลิตผลทางการเกษตร (8) กิจการมูลฝอย (9) ซั้วขายหรือเก็บเศษวัสดุ <p>ที่ดินประเภทนี้ในแนวเขตอุทยานแห่งชาติ ให้ใช้ประโยชน์ที่ดินเพื่อการสงวนและคุ้มครองดูแลรักษา หรือบำรุงป่าไม้ สัตว์ป่า ต้นน้ำ ลำธาร และทรัพยากรธรรมชาติอื่นๆ ตามมติคณะรัฐมนตรี และกฎหมายเกี่ยวกับการป่าไม้ การสงวนและคุ้มครองสัตว์ป่า และการส่งเสริมและรักษาคุณภาพสิ่งแวดล้อมแห่งชาติ</p>	<ul style="list-style-type: none"> - โครงการประกอบกิจการประเภทอาคารชุดเพื่อการอยู่อาศัย ซึ่งจัดเป็นกิจการหลักตามกฎหมายกระทรวงฯ - โครงการไม่ได้ประกอบกิจการเป็นโรงงานทุกจำพวกตามกฎหมายว่าด้วยโรงงาน - ภายในพื้นที่โครงการไม่มีคลังน้ำมันและสถานที่เก็บรักษาน้ำมัน ลักษณะที่สาม ตามกฎหมายว่าด้วยการควบคุมน้ำมันเชื้อเพลิง เพื่อการจำหน่าย - ภายในพื้นที่โครงการไม่มีคลังก๊าซปิโตรเลียมเหลว สถานที่บรรจุก๊าซปิโตรเลียมเหลวประเภทโรงบรรจุ สถานที่บรรจุก๊าซปิโตรเลียมเหลวประเภทห้องบรรจุ และสถานที่เก็บรักษาก๊าซปิโตรเลียมเหลวประเภทโรงเก็บ ตามกฎหมายว่าด้วยการควบคุมน้ำมันเชื้อเพลิง - ภายในโครงการไม่มีการเลี้ยงม้า โค กระบือ สุกร แพะ แกะ ห่าน เป็ด ไก่ ภู จระเข้ หรือสัตว์ป่า ตามกฎหมายว่าด้วยการสงวนและคุ้มครองสัตว์ป่า เพื่อการค้า - ภายในโครงการไม่มีสุสานและฌาปนสถานตามกฎหมายว่าด้วยสุสานและฌาปนสถาน - ภายในโครงการไม่มีโรงฆ่าสัตว์ - ภายในโครงการไม่มีไซโลเก็บผลิตผลทางการเกษตร - โครงการจะขอความอนุเคราะห์ให้เทศบาลเมืองกะทู้เข้ามาดำเนินการเก็บขนขยะมูลฝอยของโครงการ - ภายในโครงการไม่มีซั้วขายหรือเก็บเศษวัสดุ - พื้นที่โครงการไม่ได้ตั้งอยู่ในเขตอุทยานแห่งชาติ แสดงดังรูปที่ 4-15

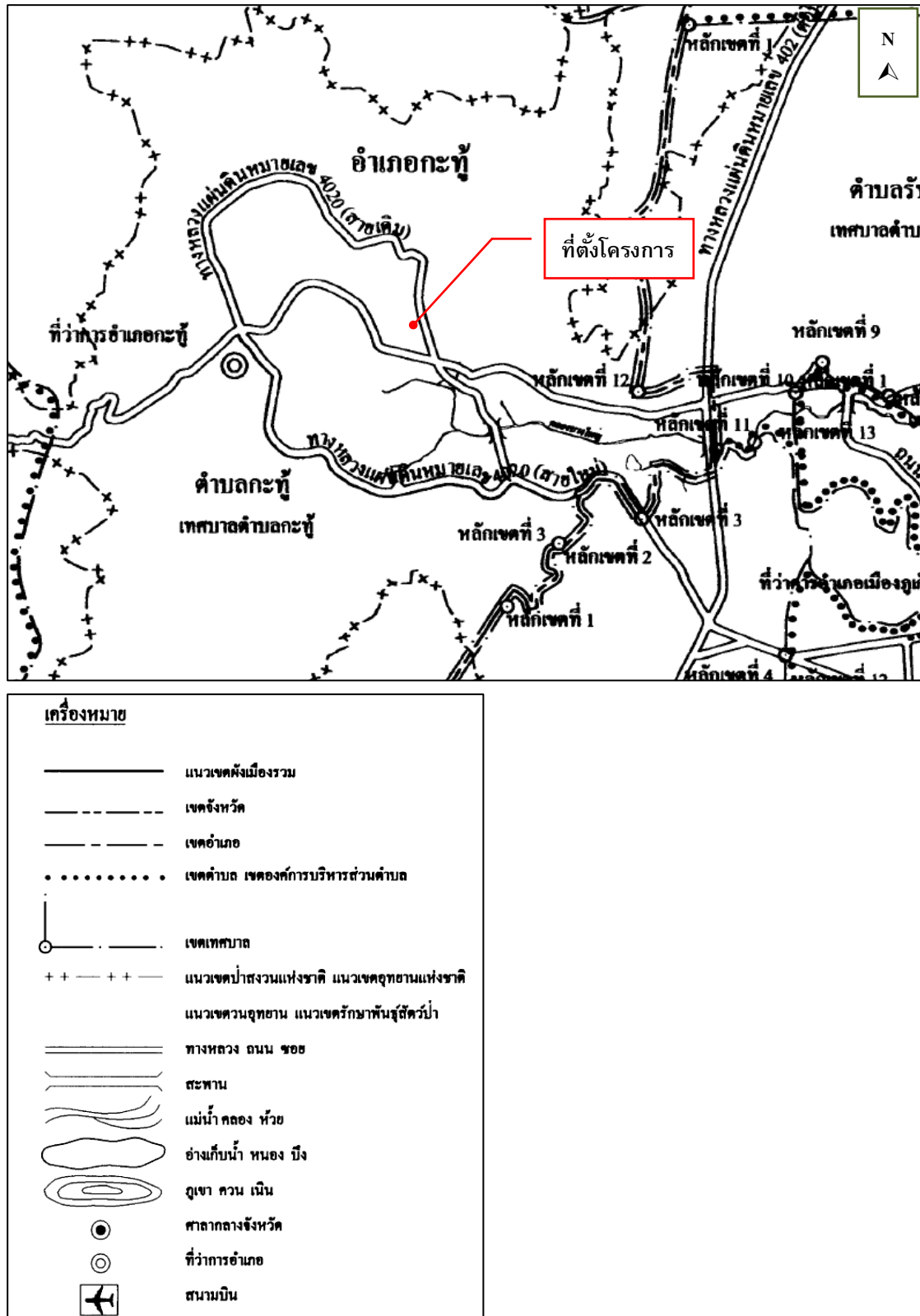

รูปที่ 4-15 แผนที่ตั้งโครงการตามแนวเขตป่าสงวนแห่งชาติและแนวเขตอุทยานแห่งชาติ

ที่มา : ปรับปรุงจากแผนที่ท้ายกฎกระทรวงให้ใช้บังคับผังเมืองรวมจังหวัดภูเก็ต พ.ศ.2554

3) ที่ตั้งโครงการตามข้อกำหนดเขตพื้นที่และมาตรการคุ้มครองสิ่งแวดล้อม

จากการตรวจสอบที่ตั้งโครงการเบื้องต้นตามข้อกำหนดเขตพื้นที่และมาตรการคุ้มครองสิ่งแวดล้อม โดยสำนักงานทรัพยากรธรรมชาติและสิ่งแวดล้อมจังหวัดภูเก็ต พบว่า พื้นที่โครงการตั้งอยู่ใน **บริเวณที่ 8** ตามแผนที่แนบท้ายประกาศกระทรวงทรัพยากรธรรมชาติและสิ่งแวดล้อม เรื่องกำหนดเขตพื้นที่และมาตรการคุ้มครองสิ่งแวดล้อม ในบริเวณจังหวัดภูเก็ต พ.ศ. 2560 ซึ่งเมื่อเปรียบเทียบการดำเนินโครงการกับข้อกำหนดตามประกาศกระทรวงทรัพยากรธรรมชาติและสิ่งแวดล้อมจังหวัดภูเก็ต พบว่า การใช้ประโยชน์ที่ดินโครงการสอดคล้องกับข้อกำหนดดังกล่าว รายละเอียดแสดงดังตารางที่ **4-48**

ตารางที่ 4-48 การใช้ประโยชน์ที่ดินตามประกาศกระทรวงทรัพยากรธรรมชาติและสิ่งแวดล้อม เรื่อง กำหนดเขตพื้นที่และมาตรการคุ้มครองสิ่งแวดล้อม ในบริเวณพื้นที่จังหวัดภูเก็ต พ.ศ. 2560

ข้อกำหนด	โครงการ
<p>ข้อ 4 ให้จำแนกพื้นที่ตามข้อ 3 เป็น 9 บริเวณ ตามแผนที่ท้ายประกาศ โดยมีรายละเอียด ดังนี้</p> <p>บริเวณที่ 8 หมายถึง พื้นที่ในเกาะภูเก็ตและเกาะบริวารต่างๆ นอกจากบริเวณที่ 1 ถึงบริเวณที่ 7</p> <p>ข้อ 5 ในพื้นที่ตามข้อ 4 ห้ามก่อสร้าง ดัดแปลง หรือเปลี่ยนแปลงการใช้อาคารใดๆ ให้เป็นอาคาร ดังต่อไปนี้</p> <p>(1) โรงงานทุกประเภทหรือทุกชนิดตามกฎหมายว่าด้วยโรงงาน หรือโรงงานตามประเภท ชนิด จำพวก และข้อกำหนดเพิ่มเติมในบัญชี 1 ท้ายประกาศนี้</p> <p>(ก) โรงงานจำพวกที่ 1 ตามกฎหมายว่าด้วยโรงงาน หรือโรงงานตามประเภท ชนิด จำพวก และข้อกำหนดเพิ่มเติมในบัญชี 1 ท้ายประกาศนี้</p> <p>(ข) โรงงานในเขตที่ดินประเภทอุตสาหกรรมเฉพาะกิจหรือประเภทอุตสาหกรรมและคลังสินค้าตามกฎหมายกระทรวงให้ใช้บังคับผังเมืองรวมจังหวัดภูเก็ต แต่ต้องไม่เป็นโรงงานจำพวกที่ 2 และจำพวกที่ 3 ตามประเภทและชนิดที่กำหนดในบัญชี 2 ท้ายประกาศนี้</p> <p>(ค) โรงงานที่จำเป็นต้องก่อสร้างทดแทนโรงงานที่มีอยู่เดิมบนพื้นที่เดิม</p> <p>ทั้งนี้ โรงงานตาม (ก) (ข) และ (ค) จะต้องมีการจัดการหรืออุปกรณ์เพื่อควบคุมมลพิษ หรือแก้ไขปัญหาสิ่งแวดล้อมให้เป็นไปตามมาตรฐานที่กฎหมายกำหนด</p> <p>(2) โรงฆ่าสัตว์ เว้นแต่การก่อสร้างทดแทนของเดิมพร้อมด้วยระบบบำบัดและการจัดการของเสียตามมาตรฐานที่กฎหมายกำหนดบนพื้นที่เดิม หรือพื้นที่ใหม่ที่ได้ชัดเจนกับกฎกระทรวงให้ใช้บังคับผังเมืองรวมจังหวัดภูเก็ต</p>	<p>- พื้นที่โครงการตั้งอยู่ในเขตพื้นที่บริเวณที่ 8</p> <p>- โครงการประกอบกิจการประเภทอาคารชุด</p> <p>- โครงการไม่ได้ประกอบกิจการเป็นโรงงานทุกจำพวกตามกฎหมายว่าด้วยโรงงาน</p> <p>- ภายในพื้นที่โครงการไม่มีโรงฆ่าสัตว์</p>

ตารางที่ 4-48 การใช้ประโยชน์ที่ดินตามประกาศกระทรวงทรัพยากรธรรมชาติและสิ่งแวดล้อม เรื่อง กำหนดเขตพื้นที่และมาตรการคุ้มครองสิ่งแวดล้อม ในบริเวณพื้นที่จังหวัดภูเก็ต พ.ศ. 2560 (ต่อ)

ข้อกำหนด	โครงการ
<p>(3) ฅาปนสถาน เว้นแต่จำเป็นต้องก่อสร้างทดแทนฅาปนสถานที่มีอยู่เดิมบนพื้นที่เดิมโดยต้องมีเครื่องจักรหรืออุปกรณ์เพื่อควบคุมมลพิษหรือแก้ไขปัญหาสิ่งแวดล้อมให้เป็นไปตามมาตรฐานที่กฎหมายกำหนด</p> <p>(4) สุสาน เว้นแต่ในกรณีสุสานเดิมนั้นได้ใช้ประโยชน์เต็มพื้นที่แล้ว จึงจะก่อสร้างสุสานบนพื้นที่ใหม่ได้ โดยต้องมีระยะห่างจากแนวชายฝั่งทะเลไม่น้อยกว่า 1,000 เมตร และมีระยะห่างจากแหล่งน้ำสาธารณะหรือบ่อน้ำเพื่อการบริโภคไม่น้อยกว่า 300 เมตร</p> <p>(5) คลังน้ำมันและสถานประกอบการเก็บรักษาน้ำมัน ลักษณะที่สามตามกฎหมายว่าด้วยการควบคุมน้ำมันเชื้อเพลิง เพื่อจำหน่าย</p> <p>(6) คลังก๊าซปิโตรเลียมเหลว สถานที่บรรจุก๊าซปิโตรเลียมเหลวประเภทโรงบรรจุ และสถานที่เก็บรักษาก๊าซปิโตรเลียมเหลวประเภทโรงเก็บตามกฎหมายว่าด้วยการควบคุมน้ำมันเชื้อเพลิง</p> <p>(7) อาคารเลี้ยงนกแอ่นกินรัง</p> <p>ข้อ 7 ในพื้นที่ตามข้อ 4 การก่อสร้าง จัดแปลง หรือเปลี่ยนการใช้อาคารให้เป็นไปตามหลักเกณฑ์ ดังต่อไปนี้</p> <p>(9) พื้นที่บริเวณที่ 8 ให้ทำได้เฉพาะอาคารที่มีความสูงไม่เกิน 23 เมตร และต้องมี</p> <p>(ก) ที่ว่างไม่น้อยกว่าร้อยละ 30 ของที่ดินแปลงที่ขออนุญาตสำหรับอาคารประเภทบ้านเดี่ยว บ้านแฝด อาคารสาธารณะ อาคารอยู่อาศัยรวม หรือสำนักงาน</p> <p>(ข) ที่ว่างไม่น้อยกว่าร้อยละ 10 ของที่ดินแปลงที่ขออนุญาตสำหรับอาคารประเภทห้องแถว ตึกแถว บ้านแถว หรืออาคารพาณิชย์</p> <p>ข้อ 9 การวัดความสูงของอาคารในพื้นที่บริเวณที่ 1 บริเวณที่ 2 บริเวณที่ 3 บริเวณที่ 4 บริเวณที่ 5 บริเวณที่ 6 และบริเวณที่ 8 ให้เป็นไปตามหลักเกณฑ์ ดังต่อไปนี้</p> <p>(1) กรณีที่ไม่มีการปรับระดับพื้นดินหรือมีการปรับระดับพื้นดินต่ำกว่าถนนสาธารณะในบริเวณที่ก่อสร้าง ให้วัดจากระดับพื้นดินที่ก่อสร้าง</p> <p>(2) กรณีที่มีการปรับระดับพื้นดินเท่ากับหรือสูงกว่าถนนสาธารณะ ให้วัดจากระดับถนนสาธารณะ</p> <p>(3) กรณีที่มีห้องใต้ดินซึ่งค่าระดับเป็นลบ ให้วัดจากระดับพื้นดินที่ก่อสร้างตาม (1) หรือระดับถนนสาธารณะตาม (2) แล้วแต่กรณี</p> <p>(4) กรณีที่พื้นดินเป็นเชิงลาด ให้วัดจากระดับพื้นดินที่ก่อสร้าง ณ จุดที่ต่ำที่สุดของอาคารหลังนั้น</p>	<p>- ภายในพื้นที่โครงการไม่มีฅาปนสถาน</p> <p>- ภายในพื้นที่โครงการไม่มีสุสาน</p> <p>- ภายในพื้นที่โครงการไม่มีคลังน้ำมันและสถานประกอบการเก็บรักษาน้ำมัน</p> <p>- ภายในพื้นที่โครงการไม่มีคลังก๊าซปิโตรเลียมเหลว สถานที่บรรจุก๊าซปิโตรเลียมเหลวประเภทโรงบรรจุ สถานที่บรรจุก๊าซปิโตรเลียมเหลวประเภทห้องบรรจุ และสถานที่เก็บรักษาก๊าซปิโตรเลียมเหลว</p> <p>- ภายในพื้นที่โครงการไม่มีอาคารเลี้ยงนกแอ่นกินรัง</p> <p>- พื้นที่โครงการตั้งอยู่ในพื้นที่บริเวณที่ 8</p> <p>- อาคารภายในโครงการที่สูงที่สุด ได้แก่ อาคาร A, B และ C มีระดับความสูง 23.00 เมตร มีพื้นที่ว่างร้อยละ 64.74 ของแปลงที่ดินที่ยื่นขออนุญาตก่อสร้างอาคาร</p> <p>- การวัดความสูงของอาคารโครงการเข้าข่าย ข้อ (1) ให้วัดความสูงของอาคารจากระดับพื้นดินที่ก่อสร้างถึงส่วนที่สูงที่สุดของอาคาร โดยอาคารของโครงการที่สูงที่สุด คือ อาคาร A อาคาร B และอาคาร C มีระดับความสูงเท่ากับ 23.00 เมตร</p>

ตารางที่ 4-48 การใช้ประโยชน์ที่ดินตามประกาศกระทรวงทรัพยากรธรรมชาติและสิ่งแวดล้อม เรื่อง กำหนดเขตพื้นที่และมาตรการคุ้มครองสิ่งแวดล้อม ในบริเวณพื้นที่จังหวัดภูเก็ต พ.ศ. 2560 (ต่อ)

ข้อกำหนด	โครงการ
<p>การวัดความสูงของอาคารให้วัดจากระดับตามวรรคหนึ่งขึ้นไปในแนวตั้งถึงส่วนที่สูงสุดของอาคาร สำหรับอาคารทรงจั่วหรือปั้นหยาให้วัดถึงยอดผนังของชั้นสูงสุด</p> <p>ข้อ 11 ในพื้นที่ตามข้อ 4 ห้ามกระทำการหรือประกอบกิจกรรมดังต่อไปนี้</p> <p>(1) การทำเหมืองแร่</p> <p>(2) การขนส่งหรือลำเลียงวัตถุอันตรายโดยใช้ระบบท่อขนส่ง เว้นแต่ในบริเวณที่กำหนดให้เป็นที่ดินประเภทอุตสาหกรรมเฉพาะกิจหรือประเภทอุตสาหกรรมและคลังสินค้าตามกฎหมายกระทรวงให้ใช้บังคับผังเมืองรวมจังหวัดภูเก็ต</p> <p>(3) การถม ปรับพื้นที่ หรือปิดกั้น ซึ่งทำให้แหล่งน้ำสาธารณะในแผ่นดินและแหล่งน้ำในชุมชนเมืองตื้นเขิน หรือเปลี่ยนทิศทางหรือทำให้น้ำในแหล่งน้ำนั้นไม่อาจไหลไปได้ตามปกติ</p> <p>(4) การกระทำใด ๆ ที่เป็นการเปลี่ยนสภาพธรรมชาติของพื้นที่พรุ และป่าชายเลน เว้นแต่</p> <p>(ก) การดำเนินการของส่วนราชการ รัฐวิสาหกิจ หรือหน่วยงานอื่นของรัฐเพื่อการศึกษาวิจัยทางวิชาการ การคุ้มครอง การฟื้นฟู การเพาะพันธุ์พืชและสัตว์น้ำ โดยต้องได้รับอนุญาตตามกฎหมายที่เกี่ยวข้อง</p> <p>(ข) การดำเนินการของส่วนราชการ รัฐวิสาหกิจ หรือหน่วยงานอื่นของรัฐในพื้นที่ป่าชายเลนที่ได้รับการผ่อนผันจากคณะรัฐมนตรีให้ใช้ประโยชน์ได้ และได้รับอนุญาตตามกฎหมายที่เกี่ยวข้องโดยต้องได้รับความเห็นจากคณะกรรมการตามข้อ 17 เพื่อนำไปประกอบการขออนุญาต ทั้งนี้ ให้แนบรายละเอียดของโครงการหรือกิจการ และมาตรการป้องกันและแก้ไขผลกระทบสิ่งแวดล้อมเพื่อประกอบการขอรับความเห็นจากคณะกรรมการตามข้อ 17 ด้วย</p> <p>(5) การขุดลอกร่องน้ำ เว้นแต่เป็นการบำรุงรักษาทางน้ำหรือการดำเนินการเพื่อความปลอดภัยในการเดินเรือ</p> <p>(6) การปลูกสร้างสิ่งล่วงล้ำลำน้ำ เว้นแต่</p> <p>(ก) กรณีที่ได้รับอนุญาตตามกฎหมายว่าด้วยการเดินเรือในน่านน้ำไทย</p> <p>(ข) กระชังเลี้ยงสัตว์น้ำหรือปะการังเทียมที่ได้รับอนุญาตตามกฎหมายที่เกี่ยวข้อง</p>	<p>- โครงการไม่มีการทำเหมืองแร่</p> <p>- โครงการไม่มีการขนส่งหรือลำเลียงวัตถุอันตรายโดยใช้ระบบท่อขนส่ง</p> <p>- การก่อสร้างอาคารและระบบสาธารณูปโภคของโครงการจะดำเนินการอยู่ภายในโครงการเท่านั้น ทั้งนี้ การก่อสร้างโครงการไม่มีการถม ปรับพื้นที่ หรือปิดกั้น ซึ่งทำให้แหล่งน้ำสาธารณะในแผ่นดินและแหล่งน้ำในชุมชนเมืองตื้นเขิน หรือเปลี่ยนทิศทางหรือทำให้น้ำในแหล่งน้ำนั้นไม่อาจไหลไปได้ตามปกติ</p> <p>- โครงการไม่อยู่ในพื้นที่พรุ ป่าชายเลน และแหล่งหญ้าทะเล</p> <p>- ภายในโครงการไม่มีการขุดลอกร่องน้ำแต่อย่างใด</p> <p>- โครงการจะก่อสร้างภายในโครงการเท่านั้น ไม่มีการปลูกสร้างสิ่งล่วงล้ำลำน้ำแต่อย่างใด</p>

ตารางที่ 4-48 การใช้ประโยชน์ที่ดินตามประกาศกระทรวงทรัพยากรธรรมชาติและสิ่งแวดล้อม เรื่อง กำหนดเขตพื้นที่และมาตรการคุ้มครองสิ่งแวดล้อม ในบริเวณพื้นที่จังหวัดภูเก็ต พ.ศ. 2560 (ต่อ)

ข้อกำหนด	โครงการ
<p>(7) การปล่อยทิ้งมลพิษลงสู่แหล่งน้ำหรือทะเล เว้นแต่เป็นกรณีที่ได้ผ่านการบำบัดตามมาตรฐานที่กฎหมายกำหนดแล้ว</p> <p>(8) การจับหรือครอบครองปลาสวยงามตามบัญชี 3 ท้ายประกาศนี้ เว้นแต่</p> <p>(ก) เป็นการกระทำของส่วนราชการ รัฐวิสาหกิจ หรือหน่วยงานอื่นของรัฐเพื่อการศึกษาวิจัยทางวิชาการ การคุ้มครอง การเพาะพันธุ์ การเพาะเลี้ยง หรือกิจการสวนสัตว์ซึ่งได้รับอนุญาตตามกฎหมายที่เกี่ยวข้อง</p> <p>(ข) เป็นการกระทำของเอกชนเฉพาะการครอบครองเพื่อการเพาะพันธุ์ การเพาะเลี้ยงหรือกิจการสวนสัตว์สาธารณะซึ่งได้รับอนุญาตตามกฎหมายที่เกี่ยวข้อง</p> <p>(9) การขุด ตัก หรือดูด กรวด ดิน หินผุ ทราย หรือลูกรังเพื่อการค้าในลักษณะหรือในบริเวณ ดังต่อไปนี้</p> <p>(ก) บริเวณที่มีความลาดชันเกินกว่าร้อยละ 35</p> <p>(ข) พื้นที่ที่มีความสูงจากระดับน้ำทะเลปานกลางเกินกว่า 80 เมตร</p> <p>(ค) พื้นที่สาธารณสมบัติของแผ่นดินสำหรับพลเมืองใช้ร่วมกัน เว้นแต่ได้รับอนุญาต ตามกฎหมายที่เกี่ยวข้อง โดยต้องได้รับความเห็นจากคณะกรรมการตามข้อ 17 เพื่อนำไปประกอบ การขออนุญาต ทั้งนี้ ให้แนบรายละเอียดของโครงการหรือกิจการ และมาตรการป้องกันและแก้ไขผลกระทบสิ่งแวดล้อมเพื่อประกอบการขอรับความเห็นจากคณะกรรมการตามข้อ 17 ด้วย</p>	<p>- น้ำทิ้งที่ผ่านการบำบัดแล้วทั้งหมดมีปริมาณ 456.88 ลูกบาศก์เมตร/วัน (มีค่า BOD_{ออก} 20 มิลลิกรัม/ลิตร) จะเข้าสู่ถังเก็บรีไซเคิล ก่อนสูบไปใช้รดน้ำต้นไม้ภายในโครงการด้วยการรดน้ำแบบท่อซึมดิน โครงการสามารถนำน้ำเสียที่ผ่านการบำบัดแล้วมาใช้ประโยชน์โดยการรดน้ำต้นไม้ภายในพื้นที่โครงการได้ทั้งหมดในช่วงฤดูแล้ง ไม่มีการปล่อยออกสู่สาธารณะ</p> <p>ในช่วงฤดูฝนโครงการไม่สามารถนำน้ำทิ้งที่ผ่านการบำบัดแล้วมาใช้รดน้ำต้นไม้บริเวณพื้นที่สีเขียวของโครงการได้หมด น้ำส่วนที่เหลือจะผ่านบ่อตรวจคุณภาพน้ำ และระบายออกสู่ท่อระบายน้ำสาธารณะตามแนวถนนวิชิตสงคราม ก่อนเข้าสู่โรงปรับปรุงคุณภาพน้ำเทศบาลเมืองกะทู้ต่อไป</p> <p>- โครงการไม่มีการจับหรือครอบครองปลาสวยงามตามที่กำหนดในบัญชีปลาสวยงามท้ายประกาศ</p> <p>- โครงการไม่มีการขุด ตัก หรือดูด กรวด ดิน หินผุ ทราย หรือลูกรัง เพื่อการค้าแต่อย่างใด</p>

ตารางที่ 4-48 การใช้ประโยชน์ที่ดินตามประกาศกระทรวงทรัพยากรธรรมชาติและสิ่งแวดล้อม เรื่อง กำหนดเขตพื้นที่และมาตรการคุ้มครองสิ่งแวดล้อม ในบริเวณพื้นที่จังหวัดภูเก็ต พ.ศ. 2560 (ต่อ)

ข้อกำหนด	โครงการ
<p>(ง) บริเวณในระยะ 100 เมตร จากริมเขตทางสาธารณะ หรือริมฝั่งตามสภาพ ธรรมชาติของแม่น้ำ ลำคลอง หรือแหล่งน้ำสาธารณะ</p> <p>(จ) บริเวณที่มีโครงสร้างทางธรณีวิทยาที่สำคัญหายาก และแหล่งที่มีซากดึกดำบรรพ์</p> <p>(ฉ) เขตโบราณสถานหรือบริเวณที่มีคุณค่าทางประวัติศาสตร์ โบราณคดี หรือศิลปกรรม</p> <p>(10) การกระทำใดๆ ที่ก่อให้เกิดการเปลี่ยนแปลงลักษณะทางธรณีสัณฐานทางด้านกายภาพชีวภาพ หรือชีวกายภาพ ในพื้นที่อันตราย สันดอน หน้าผา ปากน้ำ เว้นแต่การกระทำของส่วนราชการ รัฐวิสาหกิจ หรือหน่วยงานอื่นของรัฐ เพื่อป้องกันการกัดเซาะชายฝั่ง หรือเพื่อความปลอดภัยในการเดินเรือ</p> <p>(11) การกระทำใด ๆ ที่เป็นการทำลายหินดานทั้งที่อยู่ใต้พื้นดิน ระดับพื้นดิน หรือโผล่พื้นดิน เว้นแต่เป็นการก่อสร้างอาคารของส่วนราชการ รัฐวิสาหกิจ หรือหน่วยงานอื่นของรัฐที่มีความจำเป็น เพื่อให้บริการสาธารณะและไม่สามารถหลีกเลี่ยงได้</p> <p>ข้อ 12 ในพื้นที่ตามข้อ 4 การติดตั้งป้ายหรือการก่อสร้างสิ่งใด ๆ ที่สร้างขึ้นสำหรับเพื่อติดตั้งป้าย ต้องได้รับอนุญาตจากหน่วยงานที่เกี่ยวข้องหรือองค์กรปกครองส่วนท้องถิ่น แล้วแต่กรณี ซึ่งการอนุญาตให้เป็นไปตามหลักเกณฑ์ ดังต่อไปนี้</p> <p>(1) ให้กระทำได้ในพื้นที่ที่มีความสูงจากระดับน้ำทะเลปานกลางไม่เกิน 40 เมตร หรือพื้นที่ที่มีความลาดชันไม่เกินร้อยละ 35</p> <p>(2) ไม่มีลักษณะบดบังทัศนวิสัยหรือทัศนียภาพและต้องเป็นไปตามมาตรฐานที่กฎหมายกำหนด</p> <p>(3) ในกรณีที่กระทำในพื้นที่ของเอกชน ให้มีระยะห่างจากที่ดินโดยรอบในแนวราบบนพื้นดินและในอากาศไม่น้อยกว่าสองเท่าของความสูงของป้ายในแนวดิ่ง</p>	<p>- พื้นที่โครงการไม่ได้เป็นพื้นที่อันตราย สันดอน หน้าผา ปากน้ำ</p> <p>- โครงการไม่มีการกระทำใดๆ ที่เป็นการทำลายหินดานทั้งที่อยู่ใต้พื้นดิน ระดับพื้นดิน หรือโผล่พื้นดิน ทั้งนี้ ในการก่อสร้าง หากพบหินดานในบริเวณพื้นที่โครงการจะไม่เคลื่อนย้ายหรือทำลายหินดานทั้งที่อยู่ใต้พื้นดิน ระดับพื้นดิน และโผล่พื้นดิน</p> <p>- โครงการไม่มีการติดตั้งป้ายภายในโครงการแต่อย่างใด โดยชื่อโครงการจะติดไว้บริเวณรั้วของโครงการ</p>

ตารางที่ 4-48 การใช้ประโยชน์ที่ดินตามประกาศกระทรวงทรัพยากรธรรมชาติและสิ่งแวดล้อม เรื่อง กำหนดเขตพื้นที่และมาตรการคุ้มครองสิ่งแวดล้อม ในบริเวณพื้นที่จังหวัดภูเก็ต พ.ศ. 2560 (ต่อ)

ข้อกำหนด	โครงการ
<p>ข้อ 13 การก่อสร้าง ดัดแปลง หรือเปลี่ยนการใช้อาคารเป็นโรงแรมตามกฎหมายว่าด้วยโรงแรม อาคารอยู่อาศัยรวมตามกฎหมายว่าด้วยการควบคุมอาคาร อาคารชุดตามกฎหมายว่าด้วยอาคารชุด หรือหอพักตามกฎหมายว่าด้วยหอพัก ต้องติดตั้งหรือจัดให้มีบ่อดักไขมันและระบบบำบัดน้ำเสียก่อนปล่อยลงสู่ท่อหรือทางน้ำสาธารณะ โดยระบบและน้ำเสียที่บำบัดแล้วต้องเป็นไปตามมาตรฐานที่กฎหมายกำหนด</p>	<ul style="list-style-type: none"> - โครงการได้จัดให้มีระบบบำบัดน้ำเสียชนิดเติมอากาศแบบเอเอสธรรมดา (Conventional Activated Sludge) ภายในโครงการ จำนวน 3 ชุด มีประสิทธิภาพในการบำบัดให้ค่า $BOD_{\text{ออก}}$ 20 มิลลิกรัม/ลิตร เพื่อรองรับปริมาณน้ำเสียที่เกิดขึ้นจากอาคารต่างๆ ในโครงการ - โครงการอาคารชุด ดิซีพีเค เป็นโครงการประกอบกิจการประเภทอาคารชุด ที่มีจำนวนห้องชุดรวมกันทุกชั้นในอาคารหลายหลังรวมทั้งสิ้น 708 ห้องชุด ซึ่งจัดอยู่ในอาคารประเภท ก. ตามประกาศกระทรวงทรัพยากรธรรมชาติและสิ่งแวดล้อม เรื่อง กำหนดมาตรฐานควบคุมการระบายน้ำทิ้งจากอาคารบางประเภทและบางขนาด กำหนดค่า $BOD_{\text{ออก}}$ ไม่เกิน 20 มิลลิกรัม/ลิตร โดยน้ำเสียที่ผ่านการบำบัดแล้วทั้งหมดมีปริมาณ 456.88 ลูกบาศก์เมตร/วัน มีค่า $BOD_{\text{ออก}}$ 20 มิลลิกรัม/ลิตร เป็นไปตามประกาศกระทรวงทรัพยากรธรรมชาติและสิ่งแวดล้อมดังกล่าว
<p>ข้อ 15 ในพื้นที่ตามข้อ 4 นอกจากต้องปฏิบัติตามหลักเกณฑ์ที่กำหนดไว้ในประกาศนี้แล้ว ก่อนการก่อสร้าง ดัดแปลง หรือเปลี่ยนการใช้อาคาร หรือดำเนินโครงการหรือประกอบกิจการให้จัดทำ และเสนอรายงานผลกระทบสิ่งแวดล้อมเบื้องต้นหรือรายงานการวิเคราะห์ผลกระทบสิ่งแวดล้อม แล้วแต่กรณี ต่อสำนักงานนโยบายและแผนทรัพยากรธรรมชาติและสิ่งแวดล้อมตามหลักเกณฑ์ วิธีการ และระเบียบปฏิบัติ ที่กำหนดไว้ตามกฎหมายว่าด้วยการส่งเสริมและรักษาคุณภาพสิ่งแวดล้อม ดังต่อไปนี้</p> <p>(2) การจัดทำรายงานการวิเคราะห์ผลกระทบสิ่งแวดล้อม</p> <p>(ก) โครงการหรือกิจการตามประกาศกระทรวงทรัพยากรธรรมชาติและสิ่งแวดล้อม เรื่อง กำหนดประเภทและขนาดโครงการหรือกิจการซึ่งต้องจัดทำรายงานการวิเคราะห์ผลกระทบสิ่งแวดล้อม และหลักเกณฑ์ วิธีการ ระเบียบปฏิบัติ และแนวทางการจัดทำรายงานการวิเคราะห์ผลกระทบสิ่งแวดล้อม และที่แก้ไขเพิ่มเติม</p>	<ul style="list-style-type: none"> - โครงการจะปฏิบัติตามหลักเกณฑ์ที่กำหนดไว้ในประกาศนี้แล้ว ก่อนการก่อสร้าง โครงการจะจัดทำและเสนอรายงานการประเมินผลกระทบสิ่งแวดล้อมต่อสำนักงานนโยบายและแผนทรัพยากรธรรมชาติและสิ่งแวดล้อมตามหลักเกณฑ์ วิธีการ และระเบียบปฏิบัติที่กำหนดไว้ตามกฎหมายว่าด้วยการส่งเสริมและรักษาคุณภาพสิ่งแวดล้อม

4.2.3.8 การระบายอากาศ

1) ระบบปรับอากาศ

โครงการมีการติดตั้งเครื่องปรับอากาศแบบแยกส่วน (Air Cooled Split Type) ตามความเหมาะสมกับขนาดของภาระการทำความเย็น ทั้งนี้จำนวนเครื่องปรับอากาศที่ติดตั้งขึ้นกับขนาดพื้นที่ของห้องนั้นๆ โดยโครงการจะใช้เครื่องปรับอากาศที่มีขนาดความเย็นรวมของอาคาร A เท่ากับ 366 ตันความเย็น อาคาร B เท่ากับ 350 ตันความเย็น และอาคาร C เท่ากับ 362 ตันความเย็น

2) การระบายอากาศ

โครงการจัดให้มีการระบายอากาศภายในตัวอาคารโดยวิธีธรรมชาติและวิธีกล ซึ่งมีความสอดคล้องตามกฎกระทรวง ฉบับที่ 39 (พ.ศ.2537) ออกตามความในพระราชบัญญัติควบคุมอาคาร พ.ศ.2522 ดังนี้

- **การระบายอากาศโดยวิธีธรรมชาติ** ให้ใช้เฉพาะกับห้องในอาคารที่มีผนังด้านนอกอาคารอย่างน้อยหนึ่งด้าน โดยจัดให้มีช่องเปิดสู่ภายนอกอาคารได้ เช่น ประตู หน้าต่าง หรือบานเกร็ด ซึ่งจะต้องเปิดไว้ระหว่างใช้สอยห้องนั้นๆ และพื้นที่ของช่องเปิดได้ไม่น้อยกว่าร้อยละ 10 ของพื้นที่ของห้องนั้น โดยโครงการได้จัดให้ระบายอากาศโดยวิธีธรรมชาติของบริเวณต่างๆ ภายในอาคาร คือ

- บริเวณทางเดินในแต่ละชั้นของอาคารจะมีช่องเปิดโล่งที่บันไดเพื่ออากาศสามารถระบายได้
- บริเวณห้องพักจะมีช่องหน้าต่างที่สามารถระบายอากาศกรณีที่อุณหภูมิภายนอกต่ำทำให้เกิดการระบายอากาศที่ดีเข้าสู่ห้องพักภายในอาคารได้ โดยจะมีการใช้ควบคู่ไปกับระบบระบายอากาศโดยวิธีกลคือการติดตั้งระบบปรับอากาศกรณีที่มีอุณหภูมิภายนอกสูงเพื่อใช้ปรับอุณหภูมิภายในให้มีอากาศที่อยู่ในระดับที่สบายยิ่งขึ้น

- **การระบายอากาศโดยวิธีกล** โดยจัดให้มีอุปกรณ์ขับเคลื่อนอากาศ เพื่อให้เกิดการนำอากาศภายนอกเข้ามาตามอัตราการระบายอากาศ

- ติดตั้งเครื่องปรับอากาศในอาคารบริเวณห้องต่างๆ ได้แก่ โถงพื้นที่พักคอย ห้องชุดเพื่อการค้า และห้องนอนแต่ละห้องชุด
- ติดตั้งพัดลมดูดอากาศเพื่อระบายอากาศออกภายนอกโดยตรงบริเวณห้องพักขยะมูลฝอย ห้องหม้อแปลงไฟฟ้า ห้องพักขยะประจำชั้น ห้องไฟฟ้า และห้องครัวและห้องน้ำแต่ละห้องชุด
- ติดตั้งพัดลมดูดอากาศเพื่อระบายอากาศเข้าและออกสู่ภายนอกบริเวณลิฟท์ ซึ่งจะระบายอากาศโดยวิธีธรรมชาติควบคู่กันไปโดยการระบายอากาศตามช่องระบายอากาศผ่านหน้าต่าง ประตู ที่เปิดสู่พื้นที่ภายในห้องต่างๆ ดังกล่าวด้วย

- **การระบายอากาศในกรณีที่มีระบบการปรับอากาศ** ได้มีการนำอากาศภายนอกเข้ามาในพื้นที่ปรับอากาศ หรือดูดอากาศจากภายในพื้นที่ปรับอากาศออกไปสำหรับห้องนอนแต่ละห้องชุด มีอัตราการระบายอากาศ 3 ลูกบาศก์เมตร/ชั่วโมง/ตารางเมตร และห้องพักขยะ

ประจำชั้น และห้องไฟฟ้า มีอัตราการระบายอากาศไม่น้อยกว่า 5 ลูกบาศก์เมตร/ชั่วโมง/ตารางเมตร
ห้องครัวในห้องชุด มีอัตราการระบายอากาศไม่น้อยกว่า 13 ลูกบาศก์เมตร/ชั่วโมง/ตารางเมตร

ดังนั้น จึงส่งผลกระทบในระดับต่ำด้านการระบายอากาศ

4.2.4 ผลกระทบต่อคุณค่าคุณภาพชีวิต

4.2.4.1 ผลกระทบที่อาจเกิดขึ้นจากการมีโครงการต่อคุณภาพชีวิต

เมื่อเปิดดำเนินการ โครงการจะก่อให้เกิดผลดีต่อสภาพเศรษฐกิจโดยรวมของท้องถิ่น เนื่องจาก
จะมีการจ้างแรงงานท้องถิ่นเข้ามาทำงานภายในโครงการ ซึ่งการจ้างงานพนักงานส่งผลกระทบด้าน
บวกต่ออาชีพและรายได้ของคนในท้องถิ่นเพียงเล็กน้อย เนื่องจากการจ้างงานพนักงานไม่มาก โดย
โครงการได้จ้างแรงงานในท้องถิ่นเป็นพนักงานเป็นอันดับแรก รวมทั้งส่งเสริม สนับสนุน กิจกรรมทาง
สังคมต่างๆ ของท้องถิ่น เพื่อสร้างความสัมพันธ์อันดีกับชุมชน

1) ผลกระทบทางด้านเศรษฐกิจ

ภาวะเศรษฐกิจการค้าของจังหวัดภูเก็ต ในปี 2560 ขยายตัว หากพิจารณาจากเศรษฐกิจ ด้าน
อุปทาน เป็นผลมาจากการขยายตัวของภาคการบริการและการท่องเที่ยว เนื่องจากการจัดกิจกรรม
ส่งเสริมการท่องเที่ยวของภาครัฐและเอกชนเป็นแรงขับเคลื่อนให้นักท่องเที่ยวสนใจเข้ามาท่องเที่ยว
ประกอบกับโครงสร้างพื้นฐานทางคมนาคมบางโครงการก่อสร้างแล้วเสร็จ พร้อมทั้งจะอำนวยความสะดวก
ในการเดินทางของนักท่องเที่ยว ส่วนภาคเกษตร ยังต้องรอดูสถานการณ์เศรษฐกิจและการค้าของโลก
อย่าง ต่อเนื่องจากราคายางพาราที่ยังมีความผันผวนมาก ในขณะที่ปริมาณสัตว์น้ำหดตัว ด้านอุปสงค์
ขยายตัว ผลจากการเพิ่มขึ้นของจำนวนนักท่องเที่ยว ประกอบกับนโยบายจากโครงการสวัสดิการแห่งรัฐ
ที่ภาครัฐช่วยลดค่าใช้จ่ายครัวเรือนผ่านบัตรสวัสดิการฯ ช่วยกระตุ้นให้มีการใช้จ่ายเพิ่มขึ้น ส่งผลต่ออัตรา
การขยายตัวทางเศรษฐกิจ สำหรับรายได้เกษตรกรยังต้องจับตามองระดับราคายางพารา ส่วนการลงทุน
ภาคเอกชนปรับตัวดีขึ้นอย่างต่อเนื่อง

โครงสร้างทางเศรษฐกิจของเทศบาลเมืองกะทู้ จะเป็นระบบธุรกิจการท่องเที่ยว การบริการ
การเกษตร และการทำประมง โดยโครงการจะจ้างแรงงานในท้องถิ่นเป็นพนักงานเป็นอันดับแรก ซึ่ง
ก่อให้เกิดการจ้างงานในท้องถิ่นเพิ่มขึ้น ดังนั้นสภาพเศรษฐกิจในช่วงดำเนินการของโครงการจะทำให้คน
ในชุมชนมีรายได้จากการทำงาน นอกจากนี้การที่มีผู้มาพักอาศัยโครงการ เป็นการกระตุ้นเศรษฐกิจ
ท้องถิ่นของร้านค้า ร้านอาหาร และบริการรายย่อยใกล้เคียงพื้นที่อาคารชุดเพิ่มขึ้น ดังนั้นก่อให้เกิดการ
กระจายรายได้สู่ชุมชนมากขึ้นก่อให้เกิดผลกระทบด้านบวก

2) ผลกระทบทางด้านจำนวนประชากร

ในเขตเทศบาลเมืองกะทู้ มีชุมชนทั้งหมด 19 ชุมชน มีจำนวนประชากรทั้งสิ้น 32,221 คน เป็น
ชาย 15,041 คน และหญิง 17,180 คน มีจำนวนครัวเรือนทั้งสิ้น 21,325 ครัวเรือน เนื่องจากเขตเทศบาล
เมืองกะทู้เป็นแหล่งท่องเที่ยวที่สำคัญของจังหวัดภูเก็ต ในช่วงระยะดำเนินการของโครงการจะมีผู้อยู่
อาศัยในโครงการสูงสุด 2,274 คน (รวมจำนวนพนักงาน) ซึ่งโครงการจะจ้างงานคนในท้องถิ่นเป็นหลัก
ดังนั้นจึงไม่ส่งผลกระทบแต่อย่างใด

3) ผลกระทบต่อวิถีชีวิตของคนในชุมชน

ในเขตเทศบาลเมืองกะทู้ ซึ่งจัดเป็นเขตพื้นที่ธุรกิจที่สำคัญของจังหวัดภูเก็ต สภาพโดยรวมของเทศบาลเมืองกะทู้ ส่วนใหญ่เป็นชุมชนเมืองที่มีความหลากหลายของกิจกรรม แต่ในพื้นที่ก็ยังคงมีความเป็นชุมชนอยู่ และมีความสัมพันธ์ที่ดีระหว่างเพื่อนบ้าน ดังนั้น แม้ว่าผู้พักอาศัยบางส่วนที่ดำเนินชีวิตเป็นแบบต่างคนต่างอยู่ ต้องเร่งรีบในการดำเนินชีวิตประจำวัน แต่ก็ไม่มีความขัดแย้งซึ่งกันและกัน

4) ผลกระทบทางด้านเชื้อชาติ

โครงการประกอบกิจการประเภทอาคารชุด โดยผู้มาพักอาศัยโครงการส่วนมากเป็นคนต่างจังหวัด อาจมีชาวต่างชาติบ้าง แม้ว่าจะมีเชื้อชาติที่แตกต่างกับชุมชนแต่ก็ไม่ได้มีความขัดแย้งทางด้านเชื้อชาติแต่อย่างใด

5) ผลกระทบทางด้านศาสนา ประเพณีวัฒนธรรม และแหล่งโบราณสถาน

ประชาชนในเขตเทศบาลเมืองกะทู้ นับถือศาสนาพุทธ ร้อยละ 99 ของจำนวนประชากรทั้งหมด ในเขตเทศบาล มีวัดจำนวน 2 แห่ง นอกนั้นนับถือศาสนาอื่นๆ (แผนพัฒนาท้องถิ่น พ.ศ. 2566-2570, เทศบาลเมืองกะทู้)

ประชาชนส่วนใหญ่ยังคงรักษาวัฒนธรรมของคนไทยในชนบทอยู่ แต่เนื่องจากการเป็นเมืองท่องเที่ยวทำให้สภาพทางสังคมเปลี่ยนไปเป็นสังคมเมือง โดยบางส่วนเป็นสังคมแบบตะวันตก โดยเฉพาะบริเวณที่เป็นแหล่งบันเทิงเพื่อตอบสนองความต้องการของนักท่องเที่ยวต่างชาติ ด้านประเพณีท้องถิ่นที่สำคัญ ได้แก่ ประเพณีลอยกระทง ประเพณีวันสงกรานต์ ประเพณีวันเข้าพรรษา และประเพณีทำบุญตักบาตรวันขึ้นปีใหม่ เป็นต้น

สำหรับประเพณีวัฒนธรรมท้องถิ่นที่สำคัญในเขตเทศบาลเมืองกะทู้ ได้แก่ เทศกาลถือศีลกินผัก เช็งเม้ง วันสงกรานต์ ตรุษจีน ไหว้เทวดา สารทจีน ไหว้พระจันทร์ ลอยกระทง วันเข้าพรรษา วันวิสาขบูชา และวันมาฆบูชา

จากการตรวจสอบแหล่งโบราณสถานที่ทางกรมศิลปากรได้ประกาศขึ้นทะเบียนแหล่งโบราณสถานแห่งประเทศไทยประกาศในราชกิจจานุเบกษา และโบราณสถานที่ยังไม่ขึ้นทะเบียนตามพระราชบัญญัติโบราณสถาน โบราณวัตถุ ศิลปวัตถุ และพิพิธภัณฑสถานแห่งชาติ พ.ศ. 2504 ในรัศมี 1 กิโลเมตร พบว่า บริเวณพื้นที่โครงการ พบแหล่งโบราณสถานที่ยังไม่ขึ้นทะเบียนตามพระราชบัญญัติโบราณสถาน โบราณวัตถุ ศิลปวัตถุ และพิพิธภัณฑสถานแห่งชาติ พ.ศ. 2504 จำนวน 1 แห่ง คือ อาคารสำนักงานโรงงานสุรากรมสรรพสามิต สำหรับในช่วงระยะดำเนินการของโครงการจะมีผู้อยู่อาศัยในโครงการสูงสุด 2,274 คน (รวมจำนวนพนักงาน) ซึ่งส่วนมากเป็นคนไทย นับถือศาสนาพุทธและยังคงมีวัฒนธรรมประเพณีที่เข้าร่วมกิจกรรมกันได้ดีกับประเพณีของท้องถิ่น ดังนั้นจึงไม่ส่งผลกระทบแต่อย่างใด

6) สุขภาพอนามัยและการบริการด้านสาธารณสุข

สำหรับในเขตพื้นที่เทศบาลเมืองกะทู้ มีโรงพยาบาลส่งเสริมสุขภาพตำบล 1 แห่ง คือ โรงพยาบาลส่งเสริมสุขภาพตำบลกะทู้ โดยมีบุคลากร จำนวน 5 คน ประกอบด้วยนักวิชาการสาธารณสุข 1 คน พยาบาลวิชาชีพ 2 คน เจ้าหน้าที่งานสาธารณสุขชุมชน 1 คน และเจ้าหน้าที่งาน

สาธารณสุขชุมชนปฏิบัติ จำนวน 1 คน และศูนย์บริการสาธารณสุข จำนวน 1 แห่ง โดยโรงพยาบาลส่งเสริมสุขภาพตำบลกะทู้มีระยะห่างจากพื้นที่โครงการประมาณ 1.1 กิโลเมตร ใช้เวลาเดินทางประมาณ 3 นาที (ขึ้นกับสภาพจราจรและสภาพเวลาที่เกิดเหตุ)

จากสถิติสาเหตุการป่วย 21 กลุ่มโรค ของโรงพยาบาลส่งเสริมสุขภาพตำบลกะทู้ ระหว่างปี พ.ศ. 2560 - 2564 พบว่า 5 อันดับแรก ได้แก่ โรคทางเดินหายใจ รองลงไปได้แก่ อาการแสดงสิ่งผิดปกติที่พบได้จากการตรวจทางคลินิกและทางห้องปฏิบัติการที่ไม่สามารถจำแนกโรคในกลุ่มอื่นได้, สาเหตุจากภายนอกอื่นๆที่ทำให้ป่วยหรือตาย, โรคระบบย่อยอาหาร รวมโรคในช่องปาก และโรคระบบกล้ามเนื้อโครงร่าง และเนื้อเยื่อเสริม ตามลำดับ

จากการสำรวจภาคสนามโดยการสัมภาษณ์ประชาชนที่อยู่อาศัยใกล้เคียงพื้นที่โครงการ พบว่าในรอบปีที่ผ่านมา/ปัจจุบัน กลุ่มครัวเรือนส่วนใหญ่ที่สำรวจ ไม่เคยเจ็บป่วย โดยบางส่วนเจ็บป่วยโรคผิวหนังและภูมิแพ้, โรคเกี่ยวกับระบบเลือดลมต่างๆ และโรคอื่นๆ (โรคหัวใจ) ตามลำดับ

จากสถิติข้อมูลโรคและความเจ็บป่วยระหว่าง ปี พ.ศ. 2560-2564 จากโรงพยาบาลส่งเสริมสุขภาพตำบลกะทู้ จะเห็นได้ว่าโรคระบบทางเดินหายใจ เป็นโรคที่มีการเจ็บป่วยเป็นลำดับต้นๆ ทั้งนี้อาจมีสาเหตุมาจากการเปลี่ยนแปลงของสภาพอากาศ ฝุ่นละอองและมลพิษทางอากาศจากการจราจร และการก่อสร้าง ประกอบกับบริเวณโดยรอบพื้นที่โครงการในเขตเทศบาลเมืองกะทู้มีสถานที่ก่อสร้างเพื่อพัฒนาเป็นที่อยู่อาศัย สถานที่บริการท่องเที่ยว หรือโครงการต่างๆ ด้วยสาเหตุดังกล่าวจึงส่งผลให้ประชาชนส่วนใหญ่เจ็บป่วยด้วยโรคระบบทางเดินหายใจมากกว่าโรคอื่นๆ

ในช่วงที่เปิดดำเนินโครงการ ประชาชนที่อาศัยอยู่ในบริเวณพื้นที่ใกล้เคียงโดยรอบโครงการ อาจได้รับผลกระทบทางด้านสุขภาพ สาเหตุของการเกิดโรคอาจมาจากการดำรงชีวิตที่ต้องเผชิญมลภาวะต่างๆ อีกทั้งโครงการเป็นอาคารชุด เมื่อเปิดดำเนินการจะมีผู้อยู่อาศัย ซึ่งการมีคนจำนวนมากมาอยู่รวมภายในอาคารเดียวกันอาจก่อให้เกิดการแพร่เชื้อโรค และเกิดข้อพิพาทซึ่งกันและกัน หรืออาจมีกิจกรรมร่วมกันที่ก่อให้เกิดเสียงดังรบกวน เกิดความเดือดร้อนรำคาญอึดอัด ซึ่งมีผลต่อสุขภาพจิตเช่นกัน

7) ความปลอดภัยในชีวิตและทรัพย์สิน

โครงการได้จัดให้มีเจ้าหน้าที่รักษาความปลอดภัย โดยตรวจตราความปลอดภัยและความเรียบร้อยในโครงการ เพื่อให้ผู้พักอาศัยสามารถติดต่อหรือแจ้งเหตุได้ตลอด 24 ชั่วโมง การทำงานจะแบ่งเป็น 2 ผลัด โดยผลัดที่ 1 เริ่มปฏิบัติงานตั้งแต่เวลา 07.00-19.00 น. และผลัดที่ 2 เริ่มปฏิบัติงานตั้งแต่เวลา 19.00-07.00 น. โดยเจ้าหน้าที่จะสอดส่องดูแลความเรียบร้อยบริเวณรอบๆ อาคาร บริเวณที่จอดรถยนต์ และทางเข้า-ออกของโครงการ

นอกจากนี้ โครงการจะติดตั้งระบบโทรทัศน์วงจรปิด (Closed Circuit Television System : CCTV) จำนวนทั้งสิ้น 139 จุด โดยติดตั้งภายนอกอาคาร จำนวน 22 จุด ได้แก่ ทางเข้าออกโครงการ และที่จอดรถ และภายในอาคาร จำนวน 117 จุด เพื่อเพิ่มความปลอดภัยให้แก่ผู้พักอาศัยภายในโครงการ มีรายละเอียดการติดตั้งดังนี้

อาคาร A ติดตั้ง จำนวน 41 จุด

- ชั้นที่ 1 ติดตั้ง จำนวน 6 จุด บริเวณโถงทางเดิน และโถงลิฟต์

- ชั้นที่ 2-8 ติดตั้ง ชั้นละ 5 จุด บริเวณโถงทางเดิน และโถงลิฟต์

อาคาร B ติดตั้ง จำนวน 41 จุด

- ชั้นที่ 1 ติดตั้ง จำนวน 6 จุด บริเวณโถงทางเดิน และโถงลิฟต์
- ชั้นที่ 2-8 ติดตั้ง ชั้นละ 5 จุด บริเวณโถงทางเดิน และโถงลิฟต์

อาคาร C ติดตั้ง จำนวน 35 จุด

- ชั้นที่ 1 ติดตั้ง จำนวน 7 จุด บริเวณโถงทางเดิน และโถงลิฟต์
- ชั้นที่ 2-8 ติดตั้ง ชั้นละ 4 จุด บริเวณโถงทางเดิน และโถงลิฟต์

ทั้งนี้ เพื่อเป็นการสนับสนุนนโยบายของจังหวัดภูเก็ต ที่ขอให้สถานประกอบการมีส่วนร่วมช่วย
สอดส่องดูแลกรณีเกิดเหตุการณ์ต่างๆ ภายในจังหวัดภูเก็ต

โครงการได้จัดส่งหนังสือแจ้งพัฒนาโครงการไปยังสถานีตำรวจภูธรกะทู้ และหน่วยงานป้องกัน
และบรรเทาสาธารณภัยเทศบาลเมืองกะทู้ เพื่อให้หน่วยงานดังกล่าวรับทราบว่ามีการจัดทำโครงการและ
เตรียมความพร้อมในการเกิดเหตุฉุกเฉิน ดังนั้นผลกระทบจึงอยู่ในระดับต่ำ

4.2.4.2 การสาธารณสุข

การประเมินผลกระทบทางสุขภาพจะประเมินตามแนวทางการประเมินผลกระทบทางสุขภาพใน
รายงานการวิเคราะห์ผลกระทบสิ่งแวดล้อมของประเทศไทยเป็นแนวทางในการศึกษา (สำนักวิเคราะห์
ผลกระทบสิ่งแวดล้อม สำนักงานนโยบายและแผนทรัพยากรธรรมชาติและสิ่งแวดล้อม, กันยายน 2550)
ซึ่งมีขั้นตอนต่างๆ ได้แก่ การกลั่นกรองในโครงการ (Screening) การกำหนดขอบเขตการศึกษา
(Scoping) และการประเมินผลกระทบ (Assessment)

1) การกลั่นกรองในโครงการ (Screening)

(ก) ข้อมูลรายละเอียดโครงการ

โครงการอาคารชุด ดีซีพีเค เป็นโครงการประกอบกิจการประเภทอาคารชุด ภายในโครงการ
ประกอบด้วย อาคารทั้งสิ้น จำนวน 8 อาคาร ได้แก่ อาคาร คสล. สูง 8 ชั้น จำนวน 3 อาคาร, อาคาร
คสล. ชั้นเดียว จำนวน 4 อาคาร และอาคารสระว่ายน้ำ จำนวน 1 สระ มีห้องชุดรวมทั้งสิ้น จำนวน 708
ห้องชุด โดยอาคารมีขนาดพื้นที่ใช้สอยรวมกัน 31,131.21 ตารางเมตร ตั้งอยู่บนพื้นที่ 8-0-95.6 ไร่ หรือ
คิดเป็น 13,182.40 ตารางเมตร และจากการศึกษา พบว่า กลุ่มคนที่มีความเสี่ยงด้านสุขภาพจากการ
ดำเนินโครงการ ได้แก่ ผู้พักอาศัยในโครงการ พนักงานของโครงการ และประชาชนที่อาศัยอยู่โดยรอบ
พื้นที่โครงการ

(ข) ข้อมูลการสัมผัสของมนุษย์

กลุ่มคนส่วนใหญ่ที่ได้รับผลกระทบด้านสุขภาพ ได้แก่ ผู้พักอาศัยในโครงการ พนักงานของ
โครงการ และประชาชนที่อาศัยอยู่ในบริเวณพื้นที่ใกล้เคียง และโดยรอบโครงการ โดยกลุ่มคนที่มีความ
เสี่ยงที่จะสัมผัสมลพิษ ได้แก่ เด็ก สตรีมีครรภ์ หรือผู้ที่ไวต่อการได้รับอันตราย

2) การกำหนดขอบเขตการศึกษา (Scoping)

ในการกำหนดขอบเขตการศึกษาผลกระทบทางสุขภาพจากกิจกรรมต่าง ๆ ของโครงการได้พิจารณาจากข้อมูลรายละเอียดโครงการ ข้อมูลสภาพแวดล้อมในปัจจุบันของพื้นที่โครงการ (ข้อ 3.4.3 ในบทที่ 3) ข้อมูลสุขภาพปัจจุบัน โดยพิจารณาจากสิ่งคุกคามสุขภาพ ได้แก่ คุณภาพอากาศ การจัดการน้ำเสีย การจัดการขยะมูลฝอย และสิ่งคุกคามต่อจิตใจ ได้แก่ ความกังวล เป็นต้น นอกจากนี้ จะพิจารณาด้านสิ่งแวดล้อม ปัจจัยต่อการสัมผัส และลักษณะผลกระทบต่อสุขภาพ

3) การประเมินผลกระทบ (Assessment)

ในเขตพื้นที่เทศบาลเมืองกะทู้ มีโรงพยาบาลส่งเสริมสุขภาพตำบล 1 แห่ง คือ โรงพยาบาลส่งเสริมสุขภาพตำบลกะทู้ โดยมีบุคลากร จำนวน 5 คน ประกอบด้วยนักวิชาการสาธารณสุข 1 คน พยาบาลวิชาชีพ 2 คน เจ้าหน้าที่งานสาธารณสุขชุมชน 1 คน และเจ้าหน้าที่งานสาธารณสุขชุมชนปฏิบัติ จำนวน 1 คน และศูนย์บริการสาธารณสุข จำนวน 1 แห่ง โดยโรงพยาบาลส่งเสริมสุขภาพตำบลกะทู้ มีระยะห่างจากพื้นที่โครงการประมาณ 1.1 กิโลเมตร โดยใช้เวลาเดินทางประมาณ 3 นาที (ขึ้นกับสภาพจราจรและสภาพเวลาที่เกิดเหตุ)

จากสถิติสาเหตุการป่วย 21 กลุ่มโรค ของโรงพยาบาลส่งเสริมสุขภาพตำบลกะทู้ ระหว่างปี พ.ศ. 2560 - 2564 พบว่า 5 อันดับแรก ได้แก่ โรคทางเดินหายใจ รองลงไปได้แก่ อาการแสดงสิ่งผิดปกติที่พบได้จากการตรวจทางคลินิกและทางห้องปฏิบัติการที่ไม่สามารถจำแนกโรคในกลุ่มอื่นได้, สาเหตุจากภายนอกอื่น ๆ ที่ทำให้ป่วยหรือตาย, โรคระบบย่อยอาหาร รวมโรคในช่องปาก และโรคระบบกล้ามเนื้อโครงร่าง และเนื้องอกเสริม ตามลำดับ

จากการสำรวจภาคสนามโดยการสัมภาษณ์ประชาชนที่อยู่อาศัยใกล้เคียงพื้นที่โครงการ พบว่าในรอบปีที่ผ่านมาปัจจุบัน กลุ่มครัวเรือนส่วนใหญ่ที่สำรวจ ไม่เคยเจ็บป่วย โดยบางส่วนเจ็บป่วยโรคผิวหนังและภูมิแพ้, โรคเกี่ยวกับระบบเลือดลมต่างๆ และโรคอื่นๆ (โรคหัวใจ) ตามลำดับ

จากสถิติข้อมูลโรคและความเจ็บป่วยระหว่าง ปี พ.ศ. 2560-2564 จากโรงพยาบาลส่งเสริมสุขภาพตำบลกะทู้ จะเห็นได้ว่าโรคระบบทางเดินหายใจ เป็นโรคที่มีการเจ็บป่วยเป็นลำดับต้นๆ ทั้งนี้อาจมีสาเหตุมาจากการเปลี่ยนแปลงของสภาพอากาศ ฝุ่นละอองและมลพิษทางอากาศจากการจราจร และการก่อสร้าง ประกอบกับบริเวณโดยรอบพื้นที่โครงการในเขตเทศบาลเมืองกะทู้มีสถานที่ก่อสร้างเพื่อพัฒนาเป็นที่อยู่อาศัย สถานที่บริการท่องเที่ยว หรือโครงการต่างๆ ด้วยสาเหตุดังกล่าวจึงส่งผลให้ประชาชนส่วนใหญ่เจ็บป่วยด้วยโรคระบบทางเดินหายใจมากกว่าโรคอื่นๆ

การประเมินผลกระทบจากการดำเนินโครงการในระยะดำเนินการที่อาจส่งผลกระทบต่อสุขภาพในด้านคุณภาพอากาศ การบำบัดน้ำเสีย การจัดการขยะมูลฝอย สภาพเศรษฐกิจและสังคม อาชีวอนามัยและความปลอดภัย พิจารณาถึงปัจจัยที่สำคัญที่อาจมีผลกระทบต่อสุขภาพ คือ

- สิ่งคุกคามทางกายภาพ ได้แก่ คุณภาพอากาศ การบำบัดน้ำเสีย และการจัดการขยะมูลฝอย เป็นต้น
- สิ่งคุกคามทางชีวภาพ ได้แก่ แมลงวัน แดกที่เรี่ย และปรสิต เป็นต้น
- สิ่งคุกคามต่อจิตใจ ได้แก่ ความเครียด ความกังวล และความรำคาญ เป็นต้น

สำหรับระยะดำเนินการ โครงการได้จัดให้มีมาตรการป้องกันและลดผลกระทบจากโรคที่อาจเกิดขึ้น ดังตารางที่ 4-49

การประเมินผลกระทบทางสุขภาพของโครงการ โดยใช้ตารางเมตริกซ์ประเมินความเสี่ยงต่อสุขภาพ (Health Risk Matrix) แสดงดังตารางที่ 4-36 และจัดระดับความสำคัญของผลกระทบต่อสุขภาพที่เกิดขึ้นจากการดำเนินกิจกรรมโครงการ แสดงดังตารางที่ 4-37 โดยการประเมินและกำหนดระดับความสำคัญของผลกระทบทางสุขภาพ ในระยะดำเนินการ แสดงดังตารางที่ 4-50

ตารางที่ 4-49 มาตรการป้องกันและลดผลกระทบจากโรคที่เกิดขึ้น ในระยะดำเนินการ

ผลกระทบด้านสุขภาพ	สาเหตุการเกิดโรค	มาตรการป้องกันและเฝ้าระวัง
1. โรคระบบทางเดินหายใจ เช่น <ul style="list-style-type: none"> ▪ โรคภูมิแพ้ ▪ โรคหอบหืด 	<ul style="list-style-type: none"> - มลพิษทางอากาศ และฝุ่นละอองขนาดเล็กในอากาศ จากการจราจร - การระบายอากาศไม่เพียงพอ ซึ่งส่วนใหญ่เกิดจากการนำอากาศภายนอกเข้าไปในอาคารไม่เพียงพอ การกระจายและการผสมผสานอากาศภายในอาคารไม่พอเพียง อุณหภูมิและความชื้นสูงหรือไม่คงที่ระบบการกรองอากาศทำงานไม่มีประสิทธิภาพ 	<ol style="list-style-type: none"> 1. ล้างทำความสะอาดถาดรองรับน้ำเครื่องปรับอากาศ 2. จัดให้มีการถ่ายเทอากาศหมุนเวียนจากภายนอกอาคาร โดยออกแบบอาคารให้มีช่องเปิดโล่ง เช่น ประตู หน้าต่าง เพื่อให้อากาศถ่ายเทได้สะดวก 3. ล้างทำความสะอาดถนน ในโครงการอย่างสม่ำเสมอ 4. ลดความเร็วของยานพาหนะภายในโครงการเพื่อลดปัญหาเรื่องฝุ่นฟุ้งกระจาย 5. จัดพื้นที่สีเขียวโดยรอบพื้นที่โครงการ รวมทั้งทำการรักษาและเพิ่มพื้นที่สีเขียวบริเวณพื้นที่ว่างเพื่อให้ช่วยดูดซับมลสารที่เกิดจากยานพาหนะที่เข้ามาในพื้นที่โครงการ 6. ปฏิบัติการมาตรการป้องกันและแก้ไขผลกระทบสิ่งแวดล้อมที่ระบุในหัวข้อ 4.2.1.4 เรื่องคุณภาพอากาศ อย่างเคร่งครัด
2. โรคที่สัตว์และแมลงเป็นพาหะนำโรค เช่น <ul style="list-style-type: none"> ▪ ยุง เช่น โรคไข้เลือดออก โรคไข้สมองอักเสบโรคเท้าช้าง โรคไข้สมองอักเสบ ▪ แมลงสาบ เช่น โรคระบบทางเดินอาหาร โรคระบบลำไส้ โรคท้องเสีย โรคผิวหนัง โรคตับอักเสบ ▪ แมลงวัน เช่น อหิวาตกโรค 	<ul style="list-style-type: none"> - เกิดโรค เกิดจากยุงลาย ยุงก้นปล่อง ยุงลายเสื่อ และยุงรำคาญที่เป็นพาหะนำโรคกัด - เกิดจากการสัมผัสหรือรับประทานเชื้อแบคทีเรีย หนองพยาธิ เชื้อไวรัส เชื้อโปรโตซัว และเชื้อราที่ติดมากับแมลงสาบเนื่องจากแมลงสาบชอบอยู่ตามขยะ ของเสีย - เกิดจากการรับประทานอาหารและน้ำดื่มที่ไม่สะอาด มีแมลงวันตอม โดยแมลงวันจะตอมอุจจาระหรืออาเจียนของผู้ป่วย และนำเชื้อแพร่กระจายอยู่ในอาหารและน้ำดื่ม 	<ol style="list-style-type: none"> 1. ปิดห้องพักขยะให้สนิทและปิดปากภาชนะเก็บน้ำอย่างมิดชิด เพื่อไม่ให้สัตว์และแมลงเข้าไปวางไข่ 2. เก็บอาหารสดและอาหารแห้งในภาชนะที่ปิดมิดชิด 3. ดูแลและรักษาความสะอาดบริเวณห้องพักอย่างสม่ำเสมอ 4. จัดเจ้าหน้าที่รักษาความสะอาดห้องส้วมและห้องอาบน้ำ 5. จัดให้มีการฉีดพ่นยากำจัดยุง แมลงสาบ แมลงวัน และแหล่งเพาะพันธุ์บริเวณห้องพักทุก 1 เดือน 6. ขุดลอกตะกอนในส่วนของรางระบายน้ำ โดยรอบโครงการเพื่อป้องกันไม่ให้เกิดน้ำขัง และสามารถระบายน้ำออกได้ดีไม่ให้เกิดการอุดตัน 7. ให้คนสวนตัดต้นไม้ และหญ้า ให้สั้นสม่ำเสมอ 8. เก็บทำลายเศษวัสดุต่าง ๆ เช่น ขวด ไห กระป๋อง ฯลฯ หรือคลุมให้มิดชิดเพื่อไม่ให้รองรับน้ำได้

ตารางที่ 4-49 มาตรการป้องกันและลดผลกระทบจากโรคที่เกิดขึ้น ในระยะดำเนินการ (ต่อ)

ผลกระทบด้านสุขภาพ	สาเหตุการเกิดโรค	มาตรการป้องกันและเฝ้าระวัง
3. โรคเครียด ซึ่งจะนำไปสู่โรค <ul style="list-style-type: none"> ▪ โรคนอนไม่หลับ ▪ โรคแผลในกระเพาะอาหาร ▪ โรคประสาท 	<ul style="list-style-type: none"> - เกิดจากความวิตกกังวลด้านความปลอดภัยในชีวิตและทรัพย์สิน - เกิดจากความร้อนของภูมิอากาศ และเครื่องปรับอากาศ 	<ol style="list-style-type: none"> 1. ทำความสะอาดเครื่องปรับอากาศเป็นประจำ เพื่อเพิ่มประสิทธิภาพในการทำงาน และยังเป็นการป้องกันการสะสมของเชื้อโรค 2. ติดตั้งป้ายห้ามติดเครื่องยนต์ทิ้งไว้ภายในบริเวณที่จอดรถ ให้สามารถสังเกตเห็นได้อย่างชัดเจนและทั่วถึง 3. จัดให้มีไม้ยืนต้นภายในโครงการให้มากที่สุด เพื่อลดความร้อนจากการระบายอากาศของเครื่องปรับอากาศ 4. จัดพื้นที่สีเขียวให้มีการปลูกไม้ยืนต้นที่สอดคล้องกับสภาพพื้นที่ในบริเวณพื้นที่ว่างของโครงการ 5. โครงการได้จัดให้มีพื้นที่สีเขียวคิดเป็นพื้นที่ทั้งหมด 2,283.50 ตารางเมตร 6. จัดให้มีเจ้าหน้าที่ดูแลรักษาพื้นที่สีเขียวให้มีสภาพน่าดูอยู่เสมอ เพื่อความสวยงามและความปลอดภัยของผู้พักอาศัย
4. อุบัติเหตุ	<ul style="list-style-type: none"> - การเกิดอัคคีภัย - การจราจร - การพลัดตกจากที่สูง 	<ol style="list-style-type: none"> 1. ปฏิบัติการมาตรการป้องกันและแก้ไขผลกระทบสิ่งแวดล้อมที่ระบุในหัวข้อ 4.2.3.6 เรื่องการจราจรอย่างเคร่งครัด 2. ปฏิบัติการมาตรการป้องกันและแก้ไขผลกระทบสิ่งแวดล้อมที่ระบุในหัวข้อ 4.2.4.3.1 เรื่องการป้องกันอัคคีภัย อย่างเคร่งครัด 3. จัดให้มีส่วนของระเบียงห้องพัก ซึ่งจะมีความแข็งแรง และทนทาน ไม่แตกหักง่าย ทนต่ออุณหภูมิสูง-ต่ำ และแรงกระแทกได้ดี เพื่อป้องกันอุบัติเหตุ

ตารางที่ 4-49 มาตรการป้องกันและลดผลกระทบจากโรคที่เกิดขึ้น ในระยะดำเนินการ (ต่อ)

ผลกระทบด้านสุขภาพ	สาเหตุการเกิดโรค	มาตรการป้องกันและเฝ้าระวัง
5. โรคติดเชื้อไวรัสโคโรนา 2019 หรือ โรคโควิด 19	<ul style="list-style-type: none"> - เกิดจากการสัมผัสน้ำมูก น้ำลาย ของผู้ป่วยที่ติดเชื้อไวรัสโคโรนา 2019 และแพร่กระจายผ่านทางละอองเข้าทางระบบทางเดินหายใจ ซึ่งเชื้อไวรัสดังกล่าว สามารถลอยตัวอยู่ในอากาศได้ราว 3 ชม. และเกาะติดอยู่กับข้าวของเครื่องใช้ซึ่งหากมีใครสัมผัสในระยะเวลาดังกล่าวแล้ว อาจจะติดเชื้อไวรัสดังกล่าวได้ - ประชาชนอาศัยอยู่หนาแน่น - ระบบระบายอากาศบริเวณที่พักอาศัยไม่ดี มีความชื้น ไม่มีแสงแดดส่องถึง 	<ol style="list-style-type: none"> 1. จัดทำป้าย เพื่อแจ้งเตือนพนักงาน ผู้พักอาศัย และผู้มาเยี่ยมถึงสถานการณ์การระบาดของเชื้อ ไวรัสโคโรนา 2019 และมาตรการในการป้องกันสำหรับประชาชนที่แนะนำโดยกรมควบคุมโรค กระทรวงสาธารณสุข โดยทำเป็น 3 ภาษา ไทย จีน อังกฤษ (ประสานขอได้ที่ สายด่วนกรม ควบคุมโรค 1422 หรือดาวน์โหลดได้จากเว็บไซต์กรมควบคุมโรคhttps://ddc.moph.go.th/viralpneumonia/introduction.php) 2. แจ้งพนักงานประจำในที่พักอาศัย ผู้พักอาศัยทุกห้อง รวมทั้งบุคคลใกล้ชิด ทั้งที่พกอยู่ด้วยกันในห้องหรือเป็นผู้มาเยี่ยม หากมีไข้ หรือ มีอาการไอ เจ็บคอ มีน้ำมูก ให้สวมใส่หน้ากากอนามัย ตลอดเวลา ล้างมือบ่อยๆ และรีบไปพบแพทย์ ในกรณีที่เพิ่งเดินทางกลับจากต่างประเทศภายใน 14 วัน ให้แจ้งประวัติการเดินทางให้แพทย์ทราบด้วย 3. ติดตั้งเครื่องจ่ายแอลกอฮอล์เจลล้างมือ ไว้ในบริเวณพื้นที่ส่วนกลาง เช่น ประตูทางเข้าออก หรือหน้าลิฟท์ เป็นต้น เพื่อให้บริการแก่พนักงาน ผู้พักอาศัย ซึ่งจะช่วยลดความเสี่ยงในการแพร่กระจายเชื้อระหว่างบุคคลได้ 4. หมั่นดูแลทำความสะอาดสิ่งของที่ใช้งานบ่อยๆ เช่น ลิฟท์ปุ่มกดลิฟท์สวิตช์ไฟ โทรศัพท์ มือจับ ประตู ปุ่มกดประตูเข้าออกอัตโนมัติ เครื่องเคี้ยวกรัด ราวบันได ห้องน้ำส่วนรวม เคา์เตอร์เจ้าหน้าที่ดูแลอาคารที่มีผู้มาติดต่อบ่อยๆ เป็นต้น เพื่อกำจัดเชื้อ ทั้งนี้ น้ำยาฆ่าล้าง ห้องสุขา น้ำยาซักผ้าขาวผสมน้ำ 1 ต่อ 10 และ 70% แอลกอฮอล์ สามารถทำลายเชื้อไวรัสได้ 5. อาจพิจารณาให้มีเครื่องวัดอุณหภูมิกายแบบใช้จอหน้าผากหรือจอหู (Handheld thermometer) จัดไว้ที่เคาน์เตอร์เจ้าหน้าที่ด้านล่างของที่พักอาศัย เพื่อตรวจวัดอุณหภูมิผู้ที่เข้ามาในอาคาร

ตารางที่ 4-50 การประเมินและกำหนดระดับความสำคัญของผลกระทบทางสุขภาพ ในระยะดำเนินการ

กิจกรรม/ แหล่งกำเนิด	สิ่งคุกคามสุขภาพ	กลุ่มเสี่ยงที่คาดว่าจะ ได้รับผลกระทบ	ผลกระทบต่อสุขภาพ	โอกาสที่จะเกิดผลกระทบ	ความรุนแรงของผลกระทบ	ความสำคัญของ ความเสี่ยง ก่อนมี มาตรการฯ	มาตรการป้องกันและแก้ไขผลกระทบ	ความสำคัญของ ความเสี่ยง หลังมี มาตรการฯ
1. การใช้ชีวิต ของผู้อยู่อาศัย ภายในโครงการ	<div>- ฝุ่นละออง และ ก๊าซมลพิษต่างๆ</div> <div>- อุบัติเหตุ</div> <div>- โรคเครียด</div>	<div>- กลุ่มผู้ใช้นน วิชุดสงคราม</div> <div>- กลุ่มผู้อยู่อาศัยใน โครงการ</div>	<div><u>ผลกระทบต่อสุขภาพ</u></div> <div>- เกิดจากการหายใจเอามลสาร ยานพาหนะที่ผู้ให้บริการและ พนักงานในโครงการ โดยพื้นที่ ที่มีความเสี่ยงในการเกิดการ สะสมตัวของมลพิษทางอากาศ คือ บริเวณพื้นที่จอดรถภายใน อาคารและถนนภายนอกอาคาร</div> <div>- การสัญจรของผู้พักอาศัย ภายในโครงการอาจก่อให้เกิด อุบัติเหตุ</div> <div><u>ผลกระทบต่อสุขภาพจิต</u></div> <div>- ปัญหาสุขภาพจิต เช่น ความเครียด ความหวงกังวล ความเดือดร้อนรำคาญของผู้ พักอาศัยภายในโครงการ</div>	<div>ปานกลาง (3)</div> <div>- ความเข้มข้นของมลพิษจาก ยานพาหนะที่ผู้ให้บริการและ พนักงานในโครงการมีค่าต่ำ กว่ามาตรฐานที่กำหนด ค่อนข้างมาก</div>	<div>ต่ำ (2)</div> <div>- การอยู่อาศัยร่วมกันหลายครอบครัวอาจ ก่อความเดือดร้อนรำคาญ เกิดความรู้สึก วุ่นวายของผู้พักอาศัยของโครงการ ซึ่ง อาจส่งผลให้เกิดภาวะโรคเครียด นำไปสู่ อาการเจ็บป่วยเกิดโรค เช่น โรคนอนไม่ หลับ โรคแผลในกระเพาะอาหาร และอาจ ก่อให้เกิดโรคประสาท ส่งผลต่อการใช้ ชีวิตประจำวันได้ รวมถึงอุบัติเหตุจากการ สัญจร</div>	<div>ปานกลาง (-), (3x2=6)</div>	<div>1. จำกัดความเร็วของรถภายในโครงการ เพื่อป้องกันการ พังกระจายของฝุ่นบริเวณผิวถนน โดยติดป้ายจำกัด ความเร็ว</div> <div>2. ควบคุมการจราจรบริเวณทางเข้า-ออกพื้นที่โครงการ โดยจัดให้เจ้าหน้าที่รักษาความปลอดภัยคอย ควบคุมดูแลและตรวจรถเข้า-ออกตลอดเวลา</div> <div>3. จัดให้มีระบบไฟฟ้าส่องสว่าง บริเวณทางเข้า-ออก โครงการ และทางจราจรให้เพียงพอ</div> <div>4. จัดให้มีที่จอดรถยนต์ จำนวน 283 คัน</div> <div>5. จัดให้มีการติดตั้งระบบ CCTV บริเวณทางเข้าออก โครงการ และบริเวณโดยรอบพื้นที่โครงการ จำนวน 139 จุด</div>	<div>ปานกลาง (-), (2x3=6)</div>

4.2.4.3 อาชีวอนามัยและความปลอดภัย

4.2.4.3.1 การป้องกันอัคคีภัย

ในช่วงเปิดดำเนินการ โครงการได้ประเมินผลกระทบการป้องกันอัคคีภัย ไว้โดยแบ่งเป็น 4 ส่วน ได้แก่ ความเพียงพอของระบบป้องกันอัคคีภัยของโครงการ ความสามารถในการหนีไฟ ความเหมาะสมของตำแหน่งและความเพียงพอของพื้นที่จัดรวมพล และความสามารถในการให้บริการระงับอัคคีภัยของหน่วยงานที่รับผิดชอบ

(1) ความเพียงพอของระบบป้องกันอัคคีภัยของโครงการ

โครงการอาคารชุด ดีซีพีเค เป็นโครงการประกอบกิจการประเภทอาคารชุด ภายในโครงการประกอบด้วย อาคารทั้งสิ้น จำนวน 8 อาคาร ได้แก่ อาคาร คสล. สูง 8 ชั้น จำนวน 3 อาคาร, อาคาร คสล. ชั้นเดียว จำนวน 4 อาคาร และอาคารสระว่ายน้ำ จำนวน 1 สระ มีห้องชุดรวมทั้งสิ้น จำนวน 708 ห้องชุด โดยอาคารมีขนาดพื้นที่ใช้สอยรวมกัน 31,131.21 ตารางเมตร ตั้งอยู่บนพื้นที่ 8-0-95.6 ไร่ หรือคิดเป็น 13,182.40 ตารางเมตร เมื่อพิจารณาตามความในพระราชบัญญัติควบคุมอาคาร พ.ศ. 2522 ตามกฎกระทรวง ฉบับที่ 39 (พ.ศ. 2537) และกฎกระทรวงการแก้ไขอาคารที่มีสภาพหรือมีการใช้ที่อาจเป็นภัยอันตรายต่อสุขภาพ ชีวิต ร่างกายหรือทรัพย์สิน หรืออาจไม่ปลอดภัยจากอัคคีภัย หรือก่อให้เกิดเหตุรำคาญหรือกระทบกระเทือนต่อการรักษาคุณภาพสิ่งแวดล้อม พ.ศ. 2563 ออกตามความในพระราชบัญญัติควบคุมอาคาร พ.ศ. 2522 โดยสามารถสรุปการประเมินได้ดังตารางที่ 4-51

ตารางที่ 4-51 สรุปรายละเอียดระบบป้องกันอัคคีภัยที่โครงการติดตั้งเพื่อป้องกันอัคคีภัยของโครงการเปรียบเทียบกับกฎหมาย และระบบป้องกันอัคคีภัยที่โครงการจัดให้มีเพิ่มเติม

รายละเอียดระบบป้องกันและเตือนอัคคีภัย	กฎกระทรวง ฉบับที่ 39 (พ.ศ. 2537)	กฎกระทรวงการแก้ไขอาคารที่มีสภาพหรือมีการใช้ที่อาจเป็นภัยอันตรายต่อสุขภาพชีวิต ร่างกายหรือทรัพย์สินฯ พ.ศ. 2563	รายละเอียดโครงการ	ผู้ออกแบบ
1. ระบบดับเพลิง	ข้อ 3 ที่กำหนดให้อาคารอื่นนอกจาก ห้องแถว ตึกแถว บ้านแถว และบ้านแฝด ที่มีความสูงไม่เกิน 2 ชั้น ต้องติดตั้งเครื่องดับเพลิงแบบมือถือไม่น้อยกว่าชั้นละ 1 เครื่อง ต่อพื้นที่อาคารไม่เกิน 1,000 ตารางเมตร ทุกระยะไม่เกิน 45 เมตร การติดตั้งถึงดับเพลิงจะติดตั้งให้ส่วนบนสุดของตัวถังดับเพลิงสูงจากระดับพื้นอาคารประมาณ 1.5 เมตร ในที่มองเห็น สามารถอ่านคำแนะนำการใช้ได้และสามารถนำไปใช้งานได้ตลอดเวลา	(3) ติดตั้งเครื่องดับเพลิงแบบมือถือหรือเครื่องดับเพลิงยกหิ้วที่อยู่ในสภาพใช้งานได้ตลอดเวลา ในแต่ละชั้นของอาคาร ตามชนิดและขนาดที่เหมาะสมสำหรับดับเพลิงที่เกิดจากประเภทของวัสดุในอาคารนั้น แต่ต้องมีขนาดบรรจุสารเคมีไม่น้อยกว่า 4 กิโลกรัม โดยให้มีเครื่องดับเพลิงแบบมือถือหรือเครื่องดับเพลิงยกหิ้ว 1 เครื่องต่อพื้นที่ไม่เกิน 1,000 ตารางเมตร แต่ละเครื่องมีระยะห่างกันไม่เกิน 45.00 เมตร ทั้งนี้ ในการติดตั้งเครื่องดับเพลิงดังกล่าว ต้องติดตั้งให้ส่วนบนสุดของตัวเครื่องสูงจากระดับพื้นอาคารไม่เกิน 1.50 เมตร ในที่ที่สามารถมองเห็นได้ง่ายและสามารถเข้าใช้สอยเครื่องดับเพลิงนั้นได้สะดวกไม่มีสิ่งกีดขวาง และสามารถอ่านคำแนะนำการใช้เครื่องดับเพลิงนั้นได้	<ul style="list-style-type: none">▪ หัวรับน้ำดับเพลิงภายนอกอาคาร (Fire Department Connection : FDC) เป็นชนิดข้อต่อสวมเร็ว จำนวน 3 หัว ขนาดเส้นผ่านศูนย์กลาง 6 x 2.5 x 2.5 นิ้ว เพื่อส่งต่อไปยังชุดดับเพลิงแต่ละอาคาร▪ ระบบท่อน้ำดับเพลิง ประกอบด้วย ท่อเย็น จำนวน 2 ท่อ/อาคาร ได้แก่ อาคาร A อาคาร B และอาคาร C ขนาดเส้นผ่านศูนย์กลาง 6 นิ้ว เป็นระบบท่อแห่งรับน้ำจากรถดับเพลิง▪ ชุดตู้ดับเพลิง (Fire Hose Cabinet: FHC) ประกอบด้วย หัวฉีดน้ำดับเพลิง (Hose Valve) ขนาดเส้นผ่านศูนย์กลาง 2½ นิ้ว และสายฉีดน้ำดับเพลิง (Hose Reel) ขนาดเส้นผ่านศูนย์กลาง 2½ นิ้ว และมีสายฉีดน้ำดับเพลิงยาวประมาณ 30 เมตร ต่อจากตู้หัวฉีดน้ำดับเพลิงแล้วสามารถนำไปใช้ดับเพลิงในพื้นที่ทั้งหมดในชั้นนั้นได้ และถึงดับเพลิงแบบมือถือชนิดผงเคมีแห้งขนาด 10 ปอนด์ หรือ 4.50 กิโลกรัม ซึ่งจะติดตั้งไว้ทุกชั้นของอาคาร A B และ C ชั้นละ 2 ชุด อยู่บริเวณด้านหน้าบันไดหลักและบันไดหนีไฟ <p>การติดตั้งชุดตู้ดับเพลิง โครงการจะติดตั้งให้ส่วนบนสุดของชุดตู้ดับเพลิง สูงจากระดับพื้นอาคารประมาณ 1.50 เมตร ในที่มองเห็นสามารถอ่านคำแนะนำการใช้ได้ และสามารถนำไปใช้งานได้สะดวก รวมทั้งอยู่ในสภาพที่ใช้งานได้ตลอดเวลา โดยโครงการติดตั้งชั้นละ 2 ชุด ทุกระยะไม่เกิน 45 เมตร</p>	คุณสุโรจน์ ชูติวงศ์ธนพัฒน์ สาขา สิ่งแวดล้อม ระดับสามัญวิศวกร สส.136

ตารางที่ 4-51 สรุปรายละเอียดระบบป้องกันอัคคีภัยที่โครงการติดตั้งเพื่อป้องกันอัคคีภัยของโครงการเปรียบเทียบกับกฎหมาย และระบบป้องกันอัคคีภัยที่โครงการจัดให้มีเพิ่มเติม (ต่อ)

รายละเอียดระบบป้องกัน และเตือนอัคคีภัย	กฎกระทรวง ฉบับที่ 39 (พ.ศ. 2537)	กฎกระทรวงการแก้ไขอาคารที่มีสภาพ หรือมีการใช้ที่อาจเป็นอันตรายต่อ สุขภาพ ชีวิต ร่างกายหรือทรัพย์สินฯ พ.ศ. 2563	รายละเอียดโครงการ	ผู้ออกแบบ
2. ระบบสัญญาณแจ้งเหตุ เพลิงไหม้	ข้อ 5 ที่กำหนดให้อาคารอื่น นอกจาก ห้องแถว ตึกแถว บ้านแถว และบ้านแฝด ที่มี ความสูงไม่เกิน 2 ชั้น ที่มี พื้นที่รวมกันทุกชั้นในหลัง เดียวกันเกิน 2,000 ตาราง เมตร ต้องมีระบบสัญญาณ เตือนเพลิงไหม้ทุกชั้นด้วย	(5) ติดตั้งระบบแจ้งเหตุเพลิงไหม้ทุกชั้นใน อาคารสูง อาคารขนาดใหญ่ อาคารขนาด ใหญ่พิเศษ หรืออาคารชุมนุมคน โดยระบบ แจ้งเหตุเพลิงไหม้ อย่างน้อยต้อง ประกอบด้วย (ก) อุปกรณ์ส่งสัญญาณเพื่อให้หนีไฟที่ สามารถส่งเสียงหรือสัญญาณให้คนที่อยู่ใน อาคารได้ยินหรือทราบอย่างทั่วถึง (ข) อุปกรณ์ตรวจจับอัตโนมัติ อุปกรณ์ แจ้งเหตุที่ใช้มือและแผงควบคุมระบบแจ้ง เหตุเพลิงไหม้เพื่อให้อุปกรณ์ตาม (ก) ทำงาน	- โครงการติดตั้งระบบสัญญาณแจ้งเหตุเพลิงไหม้กระจายอยู่ ตามจุดต่างๆ ทั่วบริเวณพื้นที่โครงการ มีรายละเอียดดังนี้ ■ แผงควบคุมระบบแจ้งเหตุเพลิงไหม้ (Fire Alarm Control Panel : FCP) เป็นส่วนควบคุมและตรวจสอบการ ทำงานของอุปกรณ์และส่วนต่างๆ ในระบบทั้งหมดจะ ประกอบด้วยวงจรตรวจสอบคอยรับสัญญาณจากอุปกรณ์เริ่ม สัญญาณ, วงจรทดสอบการทำงาน, วงจรป้องกันระบบ, วงจร สัญญาณแจ้งการทำงานในสภาวะปกติ และภาวะขัดข้อง เช่น สายไฟจากอุปกรณ์ตรวจจับขาด, แบตเตอรี่ต่ำหรือไฟจ่ายตู้ แผงควบคุมโดนตัดขาด เป็นต้น ตู้แผงควบคุม จะมีสัญญาณ ไฟและเสียงแสดงสภาวะต่างๆ บนหน้าตู้ โดยโครงการจะติด ตั้งอยู่ภายในห้องควบคุมของอาคารคลับเฮ้าส์ ■ แผงแสดงผลเพลิงไหม้ (Annunciator Panel : ANN) ทำงานเชื่อมต่อกับแผงควบคุมรวมให้ทำการแสดงสัญญาณ การทำงานจากแผงควบคุมรวม โดยโครงการจะติดตั้งภายใน ห้องควบคุมของอาคารคลับเฮ้าส์	คุณปกรณ์ เสรีจรจากรุ สาขา ไฟฟ้ากำลัง ระดับวุฒิศวกร วพก.1259

ตารางที่ 4-51 สรุปรายละเอียดระบบป้องกันอัคคีภัยที่โครงการติดตั้งเพื่อป้องกันอัคคีภัยของโครงการเปรียบเทียบกับกฎหมาย และระบบป้องกันอัคคีภัยที่โครงการจัดให้มีเพิ่มเติม (ต่อ)

รายละเอียดระบบป้องกัน และเตือนอัคคีภัย	กฎกระทรวง ฉบับที่ 39 (พ.ศ. 2537)	กฎกระทรวงการแก้ไขอาคารที่มี สภาพหรือมีการใช้ที่อาจเป็น ภัยอันตรายต่อสุขภาพ ชีวิต ร่างกาย หรือทรัพย์สินฯ พ.ศ. 2563	รายละเอียดโครงการ	ผู้ออกแบบ
2. ระบบสัญญาณแจ้งเหตุ เพลิงไหม้ (ต่อ)			<ul style="list-style-type: none">▪ อุปกรณ์แจ้งเหตุเพลิงไหม้แบบมีอกด (Manual Station : M) ชนิดทุบแล้วดัง (Break Glass) ใช้สำหรับแจ้งเหตุเพลิงไหม้ด้วยตัวบุคคล แบบสั่งงานแจ้ง 2 ส่วน คือ ด้วยการมีอกด (Push) และ มือดึงคันโยก (Pull) ที่ตัวอุปกรณ์ มีกุญแจไขเปิดฝาค้นค่าให้ตัวอุปกรณ์อยู่ในสภาพเดิม เมื่อแจ้งเหตุไปแล้ว โดยโครงการจะติดตั้งอุปกรณ์แจ้งเหตุเพลิงไหม้แบบใช้มือไว้ตามจุดต่างๆ ของอาคารแต่ละชั้น ดังนี้<ul style="list-style-type: none">- อาคาร A ติดตั้งจำนวน 16 จุด (ชั้นละ 2 จุด) บริเวณโถงบันไดหลัก และโถงบันไดหนีไฟ- อาคาร B ติดตั้งจำนวน 16 จุด (ชั้นละ 2 จุด) บริเวณโถงบันไดหลัก และโถงบันไดหนีไฟ- อาคาร C ติดตั้งจำนวน 16 จุด (ชั้นละ 2 จุด) บริเวณโถงบันไดหลัก และโถงบันไดหนีไฟ▪ อุปกรณ์ส่งสัญญาณเพลิงไหม้ด้วยเสียง (Alarm Bell : B) เป็นอุปกรณ์แจ้งเหตุเพลิงไหม้ส่งสัญญาณเสียง โดยมีหลักการทำงาน คือ เมื่อได้รับสัญญาณจากระบบแจ้งเหตุเพลิงไหม้แบบใช้มือ อุปกรณ์ส่งสัญญาณจะทำหน้าที่ส่งสัญญาณเตือนด้วยเสียง โดยโครงการจะติดตั้งอุปกรณ์ส่งสัญญาณเพลิงไหม้ด้วยเสียงไว้ตำแหน่งเดียวกันกับอุปกรณ์แจ้งเหตุเพลิงไหม้แบบมีอกด	

ตารางที่ 4-51 สรุปรายละเอียดระบบป้องกันอัคคีภัยที่โครงการติดตั้งเพื่อป้องกันอัคคีภัยของโครงการเปรียบเทียบกับกฎหมาย และระบบป้องกันอัคคีภัยที่โครงการจัดให้มีเพิ่มเติม (ต่อ)

รายละเอียดระบบป้องกันและเตือนอัคคีภัย	กฎกระทรวง ฉบับที่ 39 (พ.ศ. 2537)	กฎกระทรวงการแก้ไขอาคารที่มีสภาพหรือมีการใช้ที่อาจเป็นภัยอันตรายต่อสุขภาพ ชีวิต ร่างกายหรือทรัพย์สินฯ พ.ศ. 2563	รายละเอียดโครงการ	ผู้ออกแบบ
2. ระบบสัญญาณแจ้งเหตุเพลิงไหม้ (ต่อ)			<ul style="list-style-type: none">▪ อุปกรณ์ตรวจจับควัน (Smoke Detector : S) ชนิด Photo Electric เหมาะสำหรับการตรวจจับสัญญาณควันในระยะที่มีอนุภาคของควันที่ใหญ่ขึ้น Photoelectric Smoke Detector ทำงานโดยใช้หลักการสะท้อนของแสง เมื่อมีควันเข้ามาในตัวตรวจจับควันจะไปกระทบกับแสงที่ออกมาจาก Photometer ซึ่งไม่ได้ส่งตรงไปยังอุปกรณ์รับแสง Photo Receptor แต่แสงดังกล่าวบางส่วนจะสะท้อนอนุภาคควันและหักเหเข้าไปที่ Photo Receptor ทำให้วงจรตรวจจับของตัวตรวจจับควันส่ง สัญญาณแจ้ง Alarm โดยอุปกรณ์ตรวจจับควันจะติดตั้งกระจายอยู่ตามจุดต่างๆ ของอาคาร ซึ่งครอบคลุมทั่วบริเวณพื้นที่โครงการ ได้แก่ ห้องชุดทุกห้อง ห้องแม่บ้าน ห้อง M&E ห้องพักรวม โถงลิฟต์ โถงบันไดหลัก โถงบันไดหนีไฟ และโถงทางเดิน▪ อุปกรณ์ตรวจจับความร้อนแบบคงที่ (Fixed Temperature Heat Detector : H) อุปกรณ์จับความร้อน แบบตรวจจับความร้อนอุณหภูมิคงที่ 200 องศาฟาเรนไฮต์ ลักษณะการทำงาน คือ เมื่ออากาศในส่วนด้านบนของส่วนรับความร้อนเกิดถูกความร้อน จะขยายตัวอย่างรวดเร็วมาก จนอากาศที่ขยายไม่สามารถเสียดลอดออกมาในช่องระบายได้ ทำให้เกิดความดันสูงมากขึ้น และไปดันแผ่นไดอะแฟรมให้ไปดันขาคอนแทคแต่ละกัน ทำให้อุปกรณ์ตรวจจับความร้อนนี้ส่งสัญญาณไปแจ้งเหตุยังตู้ควบคุมระบบป้องกันอัคคีภัย โดยโครงการจะติดตั้งภายในห้องครัวของห้องชุด	

ตารางที่ 4-51 สรุปรายละเอียดระบบป้องกันอัคคีภัยที่โครงการติดตั้งเพื่อป้องกันอัคคีภัยของโครงการเปรียบเทียบกับกฎหมาย และระบบป้องกันอัคคีภัยที่โครงการจัดให้มีเพิ่มเติม (ต่อ)

รายละเอียดระบบป้องกันและเตือนอัคคีภัย	กฎกระทรวง ฉบับที่ 39 (พ.ศ. 2537)	กฎกระทรวงการแก้ไขอาคารที่มีสภาพหรือมีการใช้ที่อาจเป็นอันตรายต่อสุขภาพชีวิต ร่างกายหรือทรัพย์สินฯ พ.ศ. 2563	รายละเอียดโครงการ	ผู้ออกแบบ
2. ระบบสัญญาณแจ้งเหตุเพลิงไหม้ (ต่อ)			<div>▪ อุปกรณ์ตรวจจับความร้อนชนิดจับอัตราการเพิ่มของอุณหภูมิ (Electronic Heat Detector Rate-of-Rise: R) อุปกรณ์ชนิดนี้จะทำงานเมื่อมีอัตราการเพิ่มของอุณหภูมิเปลี่ยนแปลงไปตั้งแต่ 10 องศาเซลเซียสใน 1 นาที ส่วนลักษณะการทำงาน คือ เมื่ออากาศในส่วนด้านบนของส่วนรับความร้อนเกิดถูกความร้อน จะขยายตัวอย่างรวดเร็วมาก จนอากาศที่ขยายไม่สามารถเล็ดลอดออกมาในช่องระบายได้ ทำให้เกิดความดันสูงมากขึ้น และไปดันแผ่นไดอะแฟรมให้ไปดันชาคอนแทคตะกั่วกัน ทำให้อุปกรณ์ตรวจจับความร้อนนี้ส่งสัญญาณไปแจ้งเหตุยังตู้ควบคุมระบบป้องกันอัคคีภัย โดยโครงการจะติดตั้งบริเวณที่จอดรถใต้อาคาร</div>	

ตารางที่ 4-51 สรุปรายละเอียดระบบป้องกันอัคคีภัยที่โครงการติดตั้งเพื่อป้องกันอัคคีภัยของโครงการเปรียบเทียบกับกฎหมาย และระบบป้องกันอัคคีภัยที่โครงการจัดให้มีเพิ่มเติม (ต่อ)

รายละเอียดระบบป้องกันและเตือนอัคคีภัย	กฎกระทรวง ฉบับที่ 39 (พ.ศ. 2537)	กฎกระทรวงการแก้ไขอาคารที่มีสภาพหรือมีการใช้ที่อาจเป็นภัยอันตรายต่อสุขภาพ ชีวิต ร่างกาย หรือทรัพย์สินฯ พ.ศ. 2563	รายละเอียดโครงการ	ผู้ออกแบบ
3. ป้ายบอกชั้นและป้ายบอกทางหนีไฟ	ข้อ 7 กำหนดว่าอาคารที่ใช้เป็นที่ชุมนุมของประชาชน เช่น โรงมหรสพ หอประชุม โรงแรม สถานพยาบาล สถานศึกษา หอสมุด สถานกีฬาในร่ม ตลาด ห้างสรรพสินค้า ศูนย์การค้า สถานบริการ ท่าอากาศยาน อาคารจอดรถ สถานีขนส่งมวลชน ที่จอดรถ ท่าจอดเรือ ภัตตาคาร สำนักงาน สถานที่ทำการของราชการ โรงงาน และอาคารพาณิชย์ เป็นต้น รวมถึงอาคารอยู่อาศัยรวมที่มีตั้งแต่ 4 หน่วยขึ้นไป และหอพัก ที่มีความสูงตั้งแต่ 2 ชั้นขึ้นไป ในแต่ละชั้นต้องมีป้ายบอกชั้นและป้ายบอกทางหนีไฟด้วยตัวอักษรขนาดที่มีความสูงไม่น้อยกว่า 10 เซนติเมตร หรือสัญลักษณ์ที่อยู่ในตำแหน่งที่จะมองเห็นได้ชัดเจนตลอดเวลา และต้องมีแสงสว่างจากระบบไฟฟ้าฉุกเฉินเพียงพอที่จะมองเห็นช่องทางหนีไฟได้ชัดเจนขณะเพลิงไหม้	-	<ul style="list-style-type: none">■ ป้ายแสดงตำแหน่งทางขึ้น-ลงและตำแหน่งชั้นอาคาร ขนาดตัวอักษรสูง 0.15 เมตร โดยติดตั้งบริเวณโถงทางเดินแต่ละชั้นของทุกอาคาร■ โคมไฟป้ายทางออกฉุกเฉิน (Fire Exit Light) ทำงานด้วยแบตเตอรี่ พร้อมอุปกรณ์อัดประจุไฟอัตโนมัติ ทั้งนี้โคมไฟป้ายทางออกฉุกเฉิน เครื่องสามารถจ่ายกระแสไฟต่อเนื่องนาน 2 ชั่วโมง ติดตั้งสูงจากระดับพื้น 2.50 เมตร เพื่อส่องสว่างให้สามารถมองเห็นได้ชัดเจน หากเกิดกรณีฉุกเฉิน โดยมีการติดตั้งไว้บริเวณหน้าบันไดหลัก หน้าบันไดหนีไฟ และโถงทางเดินของทุกชั้น ครอบคลุมทั่วบริเวณพื้นที่โครงการ	คุณปกรณ์ เสรีขจรจรรุ สาขา ไฟฟ้ากำลัง ระดับวุฒิวิศวกร วฟก.1259

ตารางที่ 4-51 สรุปรายละเอียดระบบป้องกันอัคคีภัยที่โครงการติดตั้งเพื่อป้องกันอัคคีภัยของโครงการเปรียบเทียบกับกฎหมาย และระบบป้องกันอัคคีภัยที่โครงการจัดให้มีเพิ่มเติม (ต่อ)

รายละเอียดระบบป้องกันและเตือนอัคคีภัย	กฎกระทรวง ฉบับที่ 39 (พ.ศ. 2537)	กฎกระทรวงการแก้ไขอาคารที่มีสภาพหรือมีการใช้ที่อาจเป็นภัยอันตรายต่อสุขภาพ ชีวิต ร่างกายหรือทรัพย์สินฯ พ.ศ. 2563	รายละเอียดโครงการ	ผู้ออกแบบ
4. แผนผังแบบแปลน และตำแหน่งที่ติดตั้งอุปกรณ์ดับเพลิงต่างๆ	-	<p>(1) ติดตั้งแผนผังของอาคารแต่ละชั้นไว้ในตำแหน่งที่เห็นได้ชัดเจนที่บริเวณห้องโถงหรือหน้าลิฟต์ทุกแห่งของทุกชั้น และติดตั้งแบบแปลนและแผนผังของอาคารไว้ที่บริเวณพื้นที่ชั้นล่างของอาคารรวมทั้งเก็บรักษาแบบแปลนและแผนผังของอาคารทุกชั้นไว้ที่ห้องควบคุมหรือห้องที่สามารถเข้าถึงได้ง่าย เพื่อให้สามารถตรวจสอบได้โดยสะดวก ทั้งนี้ แบบแปลนและแผนผังของอาคารต้องประกอบด้วย สัญลักษณ์อักษรภาษาไทยและภาษาอังกฤษที่ชัดเจน โดยให้ติดตั้งตามทิศทางการวางตัวของอาคารแผนผังของอาคารแต่ละชั้นให้ประกอบด้วย</p> <p>(ก) ตำแหน่งของห้องทุกห้องของชั้นที่ติดตั้งแผนผังนั้น</p> <p>(ข) ตำแหน่งที่ติดตั้งอุปกรณ์ดับเพลิง และตู้สายฉีดน้ำดับเพลิงหรือหัวต่อสายฉีดน้ำดับเพลิง และอุปกรณ์ฉุกเฉินอื่น ๆ ของชั้นที่ติดตั้งแผนผังนั้น</p> <p>(ค) ตำแหน่งประตูและเส้นทางหนีไฟของชั้นที่ติดตั้งแผนผังนั้น</p> <p>(ง) ตำแหน่งลิฟต์ดับเพลิงของชั้นที่ติดตั้งแผนผังนั้น</p> <p>ในกรณีที่อาคารมีลิฟต์ดับเพลิงติดตั้งอยู่</p> <p>(จ) ตำแหน่งที่ติดตั้งแผนผังนั้น</p>	<ul style="list-style-type: none"> ■ โครงการมีการติดป้ายแสดงวิธีการใช้อุปกรณ์ดับเพลิงอย่างชัดเจนที่จุดติดตั้งทุกจุด ■ โครงการมีการจัดทำผังเส้นทางอพยพหนีไฟ ไปยังจุดรวมพลเบื้องต้น ติดไว้บริเวณทางเดินในอาคาร ■ บริเวณชั้นล่างของอาคารจัดให้มีแบบแปลนแผนผังของแต่ละอาคารไว้ เพื่อให้สามารถตรวจสอบได้โดยสะดวก 	<p>คุณปกรณ์ เสรีขจรจารุ</p> <p>สาขา ไฟฟ้ากำลัง</p> <p>ระดับวุฒิวิศวกร</p> <p>วพก.1259</p>

ตารางที่ 4-51 สรุปรายละเอียดระบบป้องกันอัคคีภัยที่โครงการติดตั้งเพื่อป้องกันอัคคีภัยของโครงการเปรียบเทียบกับกฎหมาย และระบบป้องกันอัคคีภัยที่โครงการจัดให้มีเพิ่มเติม (ต่อ)

รายละเอียดระบบป้องกันและเตือนอัคคีภัย	กฎกระทรวง ฉบับที่ 39 (พ.ศ. 2537)	กฎกระทรวงการแก้ไขอาคารที่มีสภาพหรือมีการใช้ที่อาจเป็นภัยอันตรายต่อสุขภาพชีวิต ร่างกายหรือทรัพย์สินฯ พ.ศ. 2563	รายละเอียดโครงการ	ผู้ออกแบบ
5. ระบบไฟส่องสว่างสำรอง	-	(2) ติดตั้งระบบไฟส่องสว่างสำรองเพื่อให้มีแสงสว่างสามารถมองเห็นช่องทางเดินได้ขณะเพลิงไหม้ และมีป้ายบอกชั้นและป้ายบอกทางหนีไฟที่ด้านในและด้านนอกประตูหนีไฟทุกชั้น ด้วยอักษรที่สามารถมองเห็นได้ชัดเจน โดยตัวอักษรต้องมีขนาดไม่เล็กกว่า 10 เซนติเมตร	<ul style="list-style-type: none">■ ไฟส่องสว่างฉุกเฉิน (Emergency Light) พร้อมแบตเตอรี่ทำหน้าที่จ่ายกำลังไฟฟ้าในสภาวะที่ไฟฟ้าปกติเกิดขัดข้อง พร้อมอุปกรณ์อัดประจุไฟฟ้าอัตโนมัติ โดยเครื่องสามารถจ่ายกระแสไฟต่อเนื่องนาน 2 ชั่วโมง ติดตั้งสูงจากระดับพื้น 2.25 เมตร เพื่อส่องสว่างให้สามารถมองเห็นได้ชัดเจนหากเกิดกรณีฉุกเฉิน โดยมีการติดตั้งไว้ตามจุดต่างๆ ของแต่ละอาคาร ซึ่งครอบคลุมทั่วบริเวณพื้นที่โครงการ ได้แก่ สำนักงานนิติบุคคล ห้องงานระบบไฟฟ้า หน้าบันไดหลัก โถงบันไดหลัก หน้าบันไดหนีไฟ โถงบันไดหนีไฟ และโถงทางเดิน เป็นต้น■ โคมไฟป้ายทางออกฉุกเฉิน (Fire Exit Light) ทำงานด้วยแบตเตอรี่ พร้อมอุปกรณ์อัดประจุไฟอัตโนมัติ ทั้งนี้โคมไฟป้ายทางออกฉุกเฉิน เครื่องสามารถจ่ายกระแสไฟต่อเนื่องนาน 2 ชั่วโมง ติดตั้งสูงจากระดับพื้น 2.50 เมตร เพื่อส่องสว่างให้สามารถมองเห็นได้ชัดเจนหากเกิดกรณีฉุกเฉิน โดยมีการติดตั้งไว้บริเวณหน้าบันไดหลัก หน้าบันไดหนีไฟ และโถงทางเดินของทุกชั้นครอบคลุมทั่วบริเวณพื้นที่โครงการ	คุณปรกรณ์ เสรีขจรจรัส สาขา ไฟฟ้ากำลัง ระดับวุฒิวิศวกร วพก.1259

ตารางที่ 4-51 สรุปรายละเอียดระบบป้องกันอัคคีภัยที่โครงการติดตั้งเพื่อป้องกันอัคคีภัยของโครงการเปรียบเทียบกับกฎหมาย และระบบป้องกันอัคคีภัยที่โครงการจัดให้มีเพิ่มเติม (ต่อ)

รายละเอียดระบบป้องกันและเตือนอัคคีภัย	กฎกระทรวง ฉบับที่ 39 (พ.ศ. 2537)	กฎกระทรวงการแก้ไขอาคารที่มีสภาพหรือมีการใช้ที่อาจเป็นภัยอันตรายต่อสุขภาพชีวิต ร่างกายหรือทรัพย์สินฯ พ.ศ. 2563	รายละเอียดโครงการ	ผู้ออกแบบ
6. สายล่อฟ้า	-	(9) ติดตั้งระบบป้องกันอันตรายจากฟ้าผ่าในอาคารสูงหรืออาคารขนาดใหญ่พิเศษซึ่งประกอบด้วยตัวนำล่อฟ้า ตัวนำลงดิน และหลักสายดินที่เชื่อมโยงกันเป็นระบบ โดยการออกแบบให้เป็นไปตามหลักวิชาการเพื่อความปลอดภัยทางไฟฟ้า	<p>โครงการจะมีระบบป้องกันอันตรายจากฟ้าผ่ากรณีเกิดฟ้าผ่าของอาคารบริเวณชั้นหลังคา และติดตั้งสายดินที่ชั้น 1 ของอาคาร มีรายละเอียดดังนี้</p> <p>1. ตัวนำล่อฟ้า (Air terminal)) เป็นเสาแหลมหรือลักษณะเป็นสามง่ามที่คอยรับประจุไฟฟ้า (สายฟ้า) พร้อมแถบตัวนำทองแดงเปลือย (Bare Copper Conductor) ขนาด 25x3 ตารางมิลลิเมตร ติดตั้งอยู่บนชั้นหลังคาครอบอาคาร ซึ่งมีรัศมีการป้องกันครอบคลุมตัวอาคารทั้งหมด</p> <p>2. สายดิน (Ground Rod) เป็นแท่งโลหะทองแดง ขนาด 1x70 ตารางมิลลิเมตร ฝังลึกลงไปในดิน และมีค่าความต้านทานของดินน้อยกว่า 5 โอห์ม</p> <p>3. สายตัวนำลงดิน (Down conductor) ขนาดพื้นที่หน้าตัดสายเท่ากับ 70 ตารางมิลลิเมตร ใช้ลวดทองแดงเปลือยอยู่ภายในท่อพีวีซีขนาด 1 นิ้ว ซึ่งมีขนาดใหญ่เพียงพอแก่การนำประจุไฟฟ้าลงสู่ดินได้อย่างรวดเร็ว โดยต่อสายตัวนำลงดินนี้เข้ากับหลักล่อฟ้าตามมาตรฐาน ตัวนำลงดินนี้จะสร้างขึ้นมาพิเศษเพื่อใช้ระบบป้องกันฟ้าผ่าโดยเฉพาะ</p>	คุณปรกรณ์ เสรีขจรจรัส สาขา ไฟฟ้ากำลัง ระดับวุฒิวิศวกร วพก.1259

(2) ความสามารถในการหนีไฟ

โครงการจัดให้มีบันไดหลัก และบันไดหนีไฟ มีรายละเอียดดังนี้

อาคาร A

- บันไดหลักและบันไดหนีไฟ (ST-A1) มีความกว้าง 1.20 เมตร มีชันพักกว้าง 1.20-1.29 เมตร ลูกตั้งไม่น้อยกว่า 0.178 เมตร และลูกนอน 0.26 เมตร
- บันไดหลักและบันไดหนีไฟ (ST-A2) มีความกว้าง 1.50 เมตร มีชันพักกว้าง 1.55 เมตร ลูกตั้งไม่น้อยกว่า 0.178 เมตร และลูกนอน 0.26 เมตร

อาคาร B

- บันไดหลักและบันไดหนีไฟ (ST-B1) มีความกว้าง 1.20 เมตร มีชันพักกว้าง 1.25 เมตร ลูกตั้งไม่น้อยกว่า 0.174 เมตร และลูกนอน 0.26 เมตร
- บันไดหลักและบันไดหนีไฟ (ST-B2) มีความกว้าง 1.50 เมตร มีชันพักกว้าง 1.55 เมตร ลูกตั้งไม่น้อยกว่า 0.178 เมตร และลูกนอน 0.26 เมตร

อาคาร C

- บันไดหลักและบันไดหนีไฟ (ST-C1) มีความกว้าง 1.50 เมตร มีชันพักกว้าง 1.55 เมตร ลูกตั้งไม่น้อยกว่า 0.178 เมตร และลูกนอน 0.26 เมตร
- บันไดหลักและบันไดหนีไฟ (ST-C2) มีความกว้าง 1.20 เมตร มีชันพักกว้าง 1.25 เมตร ลูกตั้งไม่น้อยกว่า 0.178 เมตร และลูกนอน 0.26 เมตร

ประตูหนีไฟ ประตูบันไดหนีไฟเป็นประตูบานเหล็ก ทนไฟได้ 2 ชั่วโมง มีก้านโยกชนิดผลัก เปิดออกสู่ภายนอก สูง 1.00 เมตร พร้อมติดตั้งโซ่ข้อพับด้านในเพื่อบังคับให้ประตูปิดได้เอง มีความกว้าง 1.00 เมตร สูง 2.05 เมตร ไม่มีธรณีประตูกัน

มาตรฐานการคำนวณจะใช้กฎของ NFPA (National Fire Protection Association)

จากสูตร	te	=	$2 + [Z / Y - 1.80 \text{ m.} \times 0.0117]$
เมื่อ	te	=	เวลาทั้งหมดที่ใช้ในการอพยพหนีภัย (นาที)
	Z	=	จำนวนคนในอาคารทั้งหมด
	Y	=	ความกว้างของบันไดหนีไฟทุกตัวรวมกัน (เมตร)

การคำนวณระยะเวลาการอพยพหนีไฟของโครงการมีรายละเอียด ดังนี้

อาคาร A

จำนวนคนทั้งหมดในอาคาร	=	ผู้พักอาศัยในอาคารทั้งหมด + พนักงาน
	=	762 + 10 คน
	=	772 คน

- ความกว้างของบันไดทุกตัวรวมกัน
$$= \text{ความกว้างของบันไดหลัก} + \text{ความกว้างของบันไดหนีไฟ}$$
$$= 1.50 + 1.20 \quad \text{เมตร}$$
ดังนั้น ความกว้างของบันไดทุกตัวรวมกัน
$$= 2.70 \quad \text{เมตร}$$
ระยะเวลาที่ใช้ในการหนีไฟของผู้พักอาศัยในอาคาร
$$= 2 + [(772 / (2.70 - 1.80 \text{ m.})) \times 0.0117]$$
$$= 12.04 \quad \text{นาที}$$
$$\approx 12 \quad \text{นาที}$$

ดังนั้น ระยะเวลาที่ผู้พักอาศัยภายในอาคาร A ใช้เวลาในการอพยพหนีไฟ ประมาณ 12 นาที

อาคาร B

$$\begin{aligned} \text{จำนวนคนทั้งหมดในอาคาร} &= \text{ผู้พักอาศัยในอาคารทั้งหมด} \\ &= 749 \quad \text{คน} \end{aligned}$$

- ความกว้างของบันไดทุกตัวรวมกัน
$$= \text{ความกว้างของบันไดหลัก} + \text{ความกว้างของบันไดหนีไฟ}$$
$$= 1.50 + 1.20 \quad \text{เมตร}$$
ดังนั้น ความกว้างของบันไดทุกตัวรวมกัน
$$= 2.70 \quad \text{เมตร}$$
ระยะเวลาที่ใช้ในการหนีไฟของผู้พักอาศัยในอาคาร
$$= 2 + [(749 / (2.70 - 1.80 \text{ m.})) \times 0.0117]$$
$$= 11.74 \quad \text{นาที}$$
$$\approx 12 \quad \text{นาที}$$

ดังนั้น ระยะเวลาที่ผู้พักอาศัยภายในอาคาร B ใช้เวลาในการอพยพหนีไฟ ประมาณ 12 นาที

อาคาร C

$$\begin{aligned} \text{จำนวนคนทั้งหมดในอาคาร} &= \text{ผู้พักอาศัยในอาคารทั้งหมด} \\ &= 753 \quad \text{คน} \end{aligned}$$

- ความกว้างของบันไดทุกตัวรวมกัน
$$= \text{ความกว้างของบันไดหลัก} + \text{ความกว้างของบันไดหนีไฟ}$$
$$= 1.50 + 1.20 \quad \text{เมตร}$$
ดังนั้น ความกว้างของบันไดทุกตัวรวมกัน
$$= 2.70 \quad \text{เมตร}$$

$$\begin{aligned} & \text{ระยะเวลาที่ใช้ในการหนีไฟของผู้พักอาศัยในอาคาร} \\ & = 2 + [(753 / (2.70 - 1.80 \text{ m.})) \times 0.0117] \\ & = 11.79 \text{ นาที} \\ & \approx 12 \text{ นาที} \end{aligned}$$

ดังนั้น ระยะเวลาที่ผู้พักอาศัยภายในอาคาร C ใช้เวลาในการอพยพหนีไฟ ประมาณ 12 นาที

(3) ความเหมาะสมของตำแหน่ง ความเพียงพอของพื้นที่จุดรวมพล

โครงการจะจัดให้มีการซักซ้อมการอพยพหนีไฟ เป็นประจำอย่างน้อยปีละ 1 ครั้ง โดยจะประสานงานให้วิทยากรจากหน่วยงานป้องกันและบรรเทาสาธารณภัยเทศบาลเมืองกะทู้มาฝึกอบรมให้เป็นประจำ โดยเมื่อเกิดเหตุเพลิงไหม้ทุกคนจะไปรวมตัวกันที่จุดรวมพลภายในโครงการ ซึ่งโครงการจะจัดทำผังเส้นทางอพยพหนีไฟจากจุดต่าง ๆ ไปยังจุดรวมพล ติดไว้ภายในห้องชุดและบริเวณทางเดินในอาคาร เพื่อให้ผู้ที่ใช้บริการภายในอาคารสามารถหนีไฟไปยังจุดรวมพลได้อย่างรวดเร็ว

นอกจากนี้ โครงการจะจัดให้มีเจ้าหน้าที่รับผิดชอบประจำภายในแต่ละอาคาร ซึ่งเมื่อเกิดเหตุเพลิงไหม้จะต้องเข้าประจำในชั้นที่รับผิดชอบ เพื่อแจ้งเหตุการณ์ให้ผู้ให้บริการรับทราบ และควบคุมไม่ให้ตื่นตระหนก จากนั้นจะนำทางผู้ประสบภัยลงบันไดมายังจุดรวมพลที่กำหนดไว้

โครงการจัดให้มีจุดรวมพล จำนวน 3 จุด ได้แก่

- จุดรวมพลอาคาร A มีพื้นที่ 191 ตารางเมตร บริเวณพื้นที่สีเขียวอาคาร A
- จุดรวมพลอาคาร B มีพื้นที่ 188 ตารางเมตร บริเวณพื้นที่สีเขียวอาคาร B
- จุดรวมพลอาคาร C มีพื้นที่ 191 ตารางเมตร บริเวณพื้นที่สีเขียวอาคาร C

พื้นที่จุดรวมพลของโครงการรวมทั้งสิ้น 570 ตารางเมตร (หักพื้นที่ไม่ยืนต้นแล้ว) คิดเป็นสัดส่วนของพื้นที่จุดรวมพลต่อผู้พักอาศัยภายในโครงการเท่ากับ 0.25 ตารางเมตร/คน หรือ 3.99 คน/ตารางเมตร เมื่อคิดผู้อยู่อาศัยในโครงการสูงสุด 2,274 คน (รวมพนักงาน) ซึ่งเพียงพอตามเกณฑ์ของสำนักงานนโยบายและแผนทรัพยากรธรรมชาติและสิ่งแวดล้อม ที่กำหนดไว้อย่างน้อย 0.25 ตารางเมตร/คน หรือไม่เกิน 4 คน/ตารางเมตร โดยพื้นที่จุดรวมพลเป็นพื้นที่ที่จัดให้เป็นพื้นที่สีเขียว ผู้พักอาศัยจากทุกอาคารสามารถเข้าถึงได้โดยง่าย สำหรับการอพยพคนจากจุดรวมพลไปสู่ภายนอกโครงการก็มีความสะดวกและปลอดภัย เนื่องจากเส้นทางที่ผู้พักอาศัยในโครงการสามารถอพยพออกสู่พื้นที่โครงการนั้น เป็นทางเดินบริเวณด้านหน้าอาคารใกล้กับทางเข้า-ออกของโครงการ ซึ่งจะไม่มีสิ่งก่อสร้างกีดขวางเส้นทางอพยพ ทำให้สามารถออกนอกพื้นที่โครงการได้อย่างสะดวก รวดเร็วและมีความปลอดภัย ดังนั้น จุดรวมพลของโครงการจึงมีความเหมาะสมทั้งในแง่ขนาดของพื้นที่ที่เพียงพอตำแหน่งที่สะดวกในการเข้าถึง และเหมาะสมในการจัดการ

(4) ประเมินความสามารถในการให้บริการระดับอัคคีภัยของหน่วยงานที่รับผิดชอบ

การป้องกันและบรรเทาสาธารณภัยที่เกิดขึ้นในเขตเทศบาลเมืองกะทู้ อยู่ภายใต้ความรับผิดชอบของเทศบาลเมืองกะทู้ โดยเทศบาลเมืองกะทู้มีรถยนต์ดับเพลิง จำนวน 2 คัน รถบรรทุกน้ำ

จำนวน 4 คัน, รถยนต์บรรทุกเครื่องยนต์ดับเพลิงชนิดหีบหุ้ม จำนวน 1 คัน, รถยนต์กู้ภัยพร้อมอุปกรณ์ช่วยชีวิต 1 คัน จำนวน 1 คัน, เครื่องดับเพลิงชนิดชนิดหีบหุ้ม จำนวน 1 เครื่อง และวิทยุสื่อสาร จำนวน 30 เครื่อง โดยมีอัตรากำลังเจ้าหน้าที่ดับเพลิง จำนวน 20 คน และอาสาสมัครป้องกันภัยฝ่ายพลเรือน (อปพร.) จำนวน 376 คน นอกจากนี้ในรอบปีที่ผ่านมาได้มีการฝึกซ้อม จำนวน 40 ครั้ง (แผนพัฒนาสามปีเทศบาลเมืองกะทู้ (พ.ศ. 2558-2560))

สำหรับกรณีที่เกิดเหตุเพลิงไหม้ทางโครงการสามารถขอความช่วยเหลือจากงานป้องกันและบรรเทาสาธารณภัยเทศบาลเมืองกะทู้ โดยมีระยะทางห่างจากพื้นที่โครงการ ประมาณ 2.50 กิโลเมตร ใช้เวลาเดินทางประมาณ 5 นาที จะถึงพื้นที่โครงการ (ขึ้นกับสภาพการจราจรและช่วงเวลาที่เกิดเหตุ)

จากการประเมินความเพียงพอของระบบป้องกันอัคคีภัยของโครงการ ความสามารถในการหนีไฟ ความเหมาะสมของตำแหน่งและความเพียงพอของพื้นที่จัดรวมพล และความสามารถในการให้บริการระบอบอัคคีภัยของหน่วยงานที่รับผิดชอบ พบว่า ผลกระทบด้านอัคคีภัยที่มีต่อโครงการจึงอยู่ในระดับต่ำ

โครงการจัดให้มีแผนฉุกเฉินเตรียมการสำหรับกรณีเกิดอัคคีภัย ดังรูปที่ 4-16

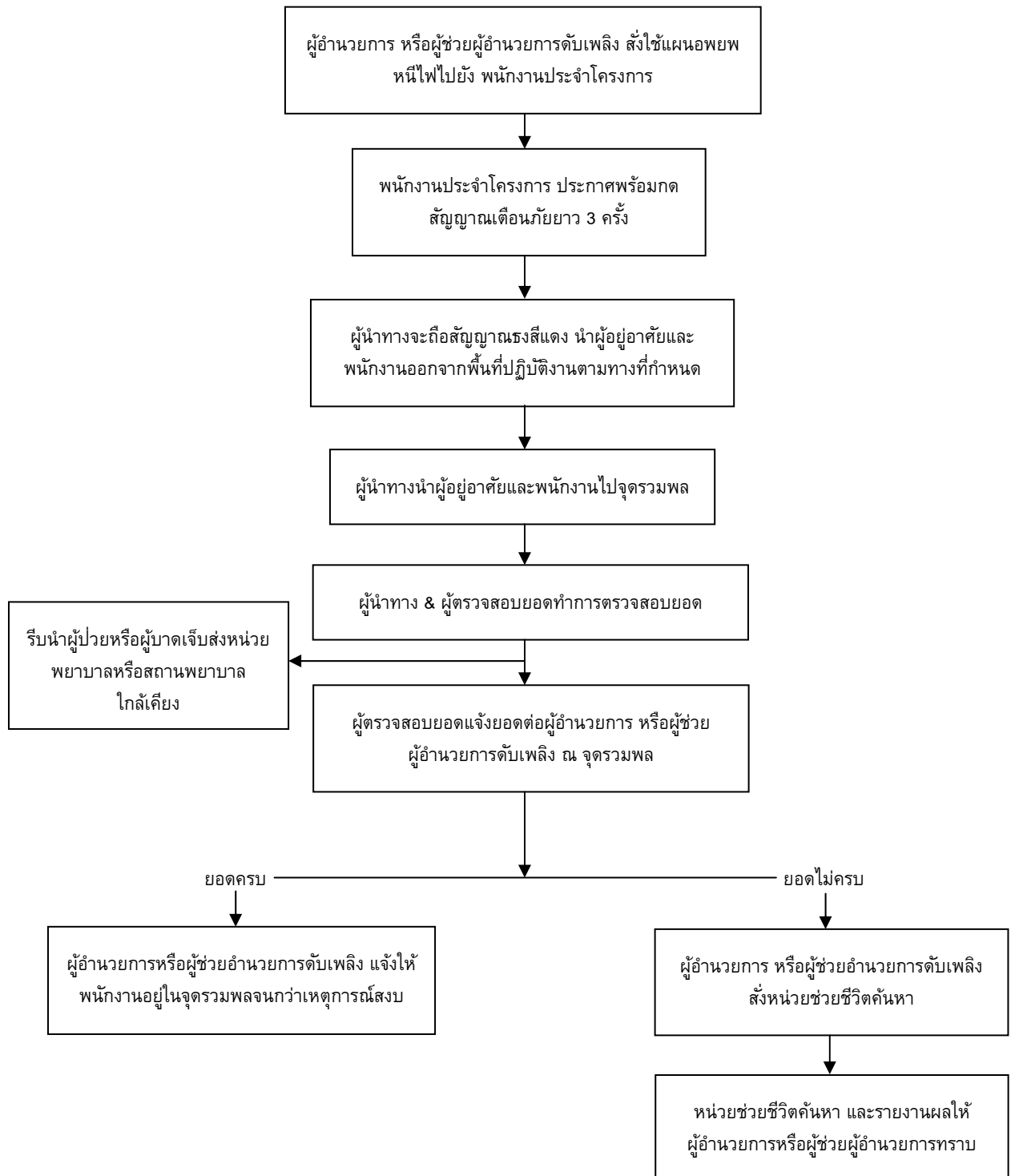

รูปที่ 4-16 แผนฉุกเฉินเตรียมการสำหรับกรณีเกิดอัคคีภัย

ที่มา : บริษัท แสนสิริ จำกัด (มหาชน)

4.2.4.3.2 อาชีวอนามัยและความปลอดภัย

เนื่องจากโครงการเป็นอาคารชุด ที่มีความเสี่ยงต่อการเกิดอันตรายหรืออุบัติเหตุต่างๆ อย่างไรก็ตาม จากการรวบรวมข้อมูลพื้นฐานด้านการสาธารณสุขของชุมชนที่อยู่บริเวณใกล้เคียงพื้นที่โครงการ มีโรงพยาบาลส่งเสริมสุขภาพตำบลละกะทุ มีระยะห่างจากพื้นที่โครงการประมาณ 1.10 กิโลเมตร โดยใช้เวลาเดินทางประมาณ 3 นาที จะถึงพื้นที่โครงการ (ขึ้นอยู่กับสภาพการจราจรและช่วงเวลาที่เกิดเหตุ)

โครงการได้จัดให้มีเจ้าหน้าที่รักษาความปลอดภัย โดยตรวจตราความปลอดภัยและความเรียบร้อยในโครงการ เพื่อให้ผู้พักอาศัยสามารถติดต่อหรือแจ้งเหตุได้ตลอด 24 ชั่วโมง การทำงานจะแบ่งเป็น 2 ผลัด โดยผลัดที่ 1 เริ่มปฏิบัติงานตั้งแต่เวลา 07.00-19.00 น. และผลัดที่ 2 เริ่มปฏิบัติงานตั้งแต่เวลา 19.00-07.00 น. โดยเจ้าหน้าที่จะสอดส่องดูแลความเรียบร้อยบริเวณรอบๆ อาคาร บริเวณที่จอดรถยนต์ และทางเข้า-ออกของโครงการ

นอกจากนี้ โครงการจะติดตั้งระบบโทรทัศน์วงจรปิด (Closed Circuit Television System : CCTV) จำนวนทั้งสิ้น 139 จุด โดยติดตั้งภายนอกอาคาร จำนวน 22 จุด ได้แก่ ทางเข้าออกโครงการ และที่จอดรถ และภายในอาคาร จำนวน 117 จุด เพื่อเพิ่มความปลอดภัยให้แก่ผู้พักอาศัยภายในโครงการ มีรายละเอียดการติดตั้งดังนี้

อาคาร A ติดตั้ง จำนวน 41 จุด

- ชั้นที่ 1 ติดตั้ง จำนวน 6 จุด บริเวณโถงทางเดิน และโถงลิฟต์
- ชั้นที่ 2-8 ติดตั้ง ชั้นละ 5 จุด บริเวณโถงทางเดิน และโถงลิฟต์

อาคาร B ติดตั้ง จำนวน 41 จุด

- ชั้นที่ 1 ติดตั้ง จำนวน 6 จุด บริเวณโถงทางเดิน และโถงลิฟต์
- ชั้นที่ 2-8 ติดตั้ง ชั้นละ 5 จุด บริเวณโถงทางเดิน และโถงลิฟต์

อาคาร C ติดตั้ง จำนวน 35 จุด

- ชั้นที่ 1 ติดตั้ง จำนวน 7 จุด บริเวณโถงทางเดิน และโถงลิฟต์
- ชั้นที่ 2-8 ติดตั้ง ชั้นละ 4 จุด บริเวณโถงทางเดิน และโถงลิฟต์

ทั้งนี้ เพื่อเป็นการสนับสนุนนโยบายของจังหวัดภูเก็ต ที่ขอให้สถานประกอบการมีส่วนช่วยสอดส่องดูแลกรณีเกิดเหตุการณ์ต่างๆ ภายในจังหวัดภูเก็ต

ดังนั้น การดำเนินโครงการจึงส่งผลกระทบต่ออาชีวอนามัยและความปลอดภัยอยู่ในระดับต่ำ

4.2.4.4 การจัดการสระว่ายน้ำ

โครงการจัดให้มีสระว่ายน้ำอยู่ระหว่างอาคาร A และอาคาร C มีพื้นที่ 355.88 ตารางเมตร ปริมาตร 320 ลูกบาศก์เมตร (ความลึกสูงสุดประมาณ 1.20 เมตร) โดยสระว่ายน้ำภายในโครงการจะให้บริการผู้พักอาศัยในพื้นที่โครงการเท่านั้น โครงการจะออกแบบ ดูแล และควบคุมการประกอบกิจการสระว่ายน้ำของโครงการ ให้สอดคล้องตามหลักเกณฑ์ด้านสุขลักษณะในการควบคุมการประกอบกิจการสระว่ายน้ำหรือกิจการอื่นๆ ในทำนองเดียวกันตามคำแนะนำของคณะกรรมการสาธารณสุขฉบับที่ 1/2550 ซึ่งจะทำให้สระว่ายน้ำในโครงการได้มาตรฐานของกระทรวงสาธารณสุข โดยมีรายละเอียดดังนี้

(1) สถานที่ตั้ง

1.1 สถานที่ตั้ง ควรห่างจากแหล่งซึ่งอาจทำให้เกิดการปนเปื้อนน้ำในสระว่ายน้ำ เช่น สถานที่เลี้ยงสัตว์ สถานที่ทิ้งหรือรวบรวมมูลฝอย เป็นต้น

1.2 ควรรั้วหรือกำแพงเพื่อสุขอนามัยและความปลอดภัยของผู้ใช้บริการ และเพื่อป้องกันไม่ให้เกิดคนภายนอกที่ไม่ได้รับอนุญาตไปใช้สระว่ายน้ำ ในช่วงที่ไม่เปิดให้บริการ รวมทั้งป้องกันสัตว์เข้ามาในบริเวณสระว่ายน้ำ

1.3 สถานที่ตั้งและบริเวณของสระว่ายน้ำ รวมทั้งระบบสาธารณูปโภคต้องอยู่ในที่น้ำท่วมไม่ถึงพื้นดินแข็งแรงไม่ทรุดง่าย อยู่ในบริเวณที่มีไฟฟ้าและน้ำประปาเพียงพอ มีทางเข้าออกสะดวก

(2) สระว่ายน้ำและอาคารประกอบ

2.1 โครงสร้างสระว่ายน้ำ ควรสร้างด้วยคอนกรีตเสริมเหล็ก หรือวัสดุที่มีความมั่นคง แข็งแรง น้ำซึมไม่ได้ ผนังเรียบ อยู่ในสภาพดี และทำความสะอาดง่าย

2.2 ต้องมีรั้วระบายน้ำล้นมีฝาปิดรอบสระว่ายน้ำ มีความกว้าง 30-40 เซนติเมตร ไม่เป็นสนิม แข็งแรง ทำความสะอาดง่าย อยู่ในสภาพดี และไม่มีน้ำล้นออกจากราง

2.3 ต้องมีอุปกรณ์ เครื่องมือสำหรับใช้ทำความสะอาดสระว่ายน้ำ ได้แก่ เครื่องดูดตะกอน แปรงขัดสระชนิดลวดทองเหลืองและพลาสติก รวมทั้งตะแกรงข้อนวัสดุแขวนลอย

2.4 ต้องมีที่ว่างสำหรับใช้เป็นทางเดินรอบสระว่ายน้ำ มีความกว้างไม่น้อยกว่า 1.20 เมตร ไม่ลื่น ไม่มีน้ำขัง ทำความสะอาดง่าย

2.5 กรณีที่สระว่ายน้ำได้มีการใช้ระบบการไหลเวียนน้ำเป็นแบบระบบสก็มเมอร์ ควรต้องมีข้อกำหนดเกี่ยวกับการป้องกันอันตรายจากระบบนี้ด้วย

2.6 ความลึกของน้ำ มีป้ายบอกความลึกหรือเลขบอกระดับความลึกที่สามารถมองเห็นได้ชัดเจน ในกรณีที่สระว่ายน้ำนั้นมีความลึกตั้งแต่ 15 เมตรขึ้นไป โดยมีตัวเลขแสดงความลึกเป็นระยะๆ อย่างน้อย 3 ระยะ

2.7 ต้องจัดให้มีแสงสว่างเพียงพอทั่วบริเวณสระว่ายน้ำ เพื่อให้มองเห็นได้ชัดเจน ในกรณีที่มีการเปิดใช้สระในเวลากลางคืน

2.8 อาคารประกอบทำด้วยวัสดุมั่นคง แข็งแรง พื้นเรียบ ไม่ลื่น ไม่ดูดซึมน้ำ ทำความสะอาดง่าย พื้นลาดเอียงเล็กน้อยเพื่อการระบายน้ำที่ดี

2.9 พื้น ควรทำด้วยวัสดุแข็งแรง เรียบ ไม่ดูดซึมน้ำ ทำความสะอาดง่าย ไม่ลื่น อยู่ในสภาพดี

2.10 จัดให้มีห้องเปลี่ยนเสื้อผ้า ตู้เก็บสิ่งของ ที่วางหรือเก็บรองเท้า สำหรับผู้ให้บริการในบริเวณทางเข้าสระว่ายน้ำ และมีจำนวนเพียงพอ

2.11 จัดให้มีอ่างล้างมือ บริเวณล้างตัวก่อนลงสระ และที่ล้างเท้า ทางเข้าบริเวณสระว่ายน้ำ และเติมคลอรีนลงในที่ล้างเท้าเพื่อป้องกันการติดเชื้อ

2.12 มีการรักษาความสะอาดรอบอาคารประกอบและพื้นที่โดยรอบอย่างสม่ำเสมอ

2.13 ดูแลมิให้มีการนำสัตว์ทุกชนิดเข้าไปในบริเวณสระว่ายน้ำ หรืออาคารประกอบ

(3) ข้อปฏิบัติสำหรับผู้ประกอบกิจการ

3.1 จัดให้มีผู้ควบคุมดูแล ซึ่งผ่านการฝึกอบรมการดูแลคุณภาพน้ำในสระว่ายน้ำตามหลักสุขาภิบาลสิ่งแวดล้อม เพื่อให้มีความรู้เกี่ยวกับการควบคุมคุณภาพน้ำ และการดูแลรักษาสระว่ายน้ำ

3.2 ต้องมีเจ้าหน้าที่ความปลอดภัยประจำสระ (Life guard) อย่างน้อย 1 คน ต่อผู้ให้บริการไม่เกิน 100 คน กรณีที่เกิน 100 คน เศษของ 100 คน ให้คิดเป็น 100 คนและต้องเป็นผู้ที่มีความชำนาญในการว่ายน้ำและผ่านการอบรมการช่วยชีวิตคนจมน้ำ สามารถให้การปฐมพยาบาลได้ โดยต้องอยู่ประจำสระว่ายน้ำตลอดเวลาที่เปิดบริการ

3.3 ต้องมีการจัดการและควบคุมคุณภาพน้ำให้อยู่ในเกณฑ์มาตรฐาน ดังนี้

3.3.1 ค่าความเป็นกรด-ด่าง (pH) 7.2 – 8.4

3.3.2 คลอรีนอิสระ (Free chlorine) 0.6 – 1.0 ส่วนในล้านส่วน

3.3.3 คลอรีนที่รวมกับสารอื่น (Combined chlorine) 0.5 – 1.0 ส่วนในล้านส่วน

3.3.4 ค่าความเป็นด่าง (Alkalinity) 80 – 100 ส่วนในล้านส่วน

3.3.5 ความกระด้าง (Calcium hardness) 250 – 600 ส่วนในล้านส่วน

3.3.6 กรดไซยานูริก (Cyanuric acid) 30 – 60 ส่วนในล้านส่วน

3.3.7 คลอไรด์ (Chloride) ไม่เกิน 600 ส่วนในล้านส่วน

3.3.8 แอมโมเนีย (Ammonia) ไม่เกิน 20 ส่วนในล้านส่วน

3.3.9 ไนเตรท (Nirate) ไม่เกิน 50 ส่วนในล้านส่วน

3.3.10 โคลิฟอร์มน้ำทั้งหมด (Total Coliform Bacteria) น้อยกว่า 10 ต่อน้ำ 100 มิลลิลิตร โดยวิธีเอ็มพีเอ็น (Most Probable Numbers) ในอัตราส่วน 100 มิลลิลิตร

3.3.11 ตรวจไม่พบฟิคอลโคลิฟอร์ม (Fecal coliform)

3.3.12 ตรวจไม่พบจุลินทรีย์หรือตัวบ่งชี้จุลินทรีย์ที่ทำให้เกิดโรค ได้แก่ Escherichia coli Staphylococcus aureus Pseudomonas aeruginosa

3.4 จัดให้มีการเก็บตัวอย่างเพื่อตรวจวิเคราะห์คุณภาพน้ำ ตามเกณฑ์มาตรฐานดังนี้

3.4.1 การเก็บตัวอย่างต้องทำอย่างน้อย 2 จุด โดยเก็บจากส่วนลึกและส่วนตื้นขณะที่มีผู้ใช้ส้วมว้ายน้ำมากที่สุด

3.4.2 ตรวจวิเคราะห์ปริมาณคลอรีนอิสระคงเหลือ และค่าความเป็นกรด-ด่าง อย่างน้อยวันละ 2 ครั้ง ก่อนเปิดและหลังปิดบริการ หากมีผู้ใช้บริการเป็นจำนวนมาก หรือเป็นวันที่มีแสงแดดจัด ควรตรวจสอบปริมาณคลอรีน และค่าความเป็นกรด-ด่าง ในระหว่างวันด้วย กรณีใช้คลอรีนชนิดกรดไตรคลอโรไอโซไซยานูริก ต้องตรวจหาค่ากรดไซยานูริกด้วย

3.4.3 ตรวจวิเคราะห์ปริมาณโคลิฟอร์มทั้งหมด (Total Coliform Bacteria) และฟีคอลโคลิฟอร์ม (Fecal coliform) อย่างน้อยเดือนละ 1 ครั้ง

3.4.4 ตรวจวิเคราะห์คุณภาพน้ำทางเคมี และชีวภาพ ตามเกณฑ์มาตรฐานตามที่กำหนดในข้อ 3.3 ครบทุกข้อมูล อย่างน้อยปีละ 1 ครั้ง เพื่อประกอบการพิจารณาขอหรือต่อใบอนุญาต

3.5 จัดหาเครื่องมือสำหรับตรวจวิเคราะห์คุณภาพน้ำไว้ประจำ รวมทั้งบันทึกผลการตรวจวิเคราะห์ และข้อมูลอื่นที่จำเป็น ดังนี้

3.5.1 เครื่องมือที่ใช้ตรวจวิเคราะห์ปริมาณคลอรีน ต้องสามารถตรวจวิเคราะห์ได้ในช่วง 0.2-2 ส่วนในล้านส่วน

3.5.2 เครื่องมือที่ใช้ตรวจวิเคราะห์ค่าความเป็นกรด-ด่าง ต้องสามารถตรวจวัดได้อย่างน้อยช่วง 3-9 และสามารถอ่านค่าได้ช่วงละ 1

3.5.3 มีการบันทึกข้อมูลจำนวนผู้ใช้ส้วมว้ายน้ำในแต่ละวัน แยกเพศและอายุ ระยะเวลาที่ใช้ส้วมว้ายน้ำ

3.6 ต้องจัดให้มีป้ายแสดงข้อปฏิบัติสำหรับผู้ใช้บริการติดไว้ในบริเวณส้วมว้ายน้ำให้มองเห็นชัดเจนและควรมีข้อความอย่างน้อยดังนี้

3.6.1 ต้องสวมชุดว้ายน้ำที่สะอาด

3.6.2 ต้องชำระล้างร่างกายก่อนลงส้วมทุกครั้ง

3.6.3 ผู้ที่เป็นโรคตาแดง โรคผิวหนัง เป็นหวัด หูน้ำหนวก หรือโรคติดต่ออื่นๆห้ามลงเล่นในส้วมว้ายน้ำ

3.6.4 ห้ามนำสัตว์เลี้ยงเข้ามาในบริเวณส้วมว้ายน้ำ

3.6.5 ห้ามปัสสาวะ บ้วนน้ำลาย หรือสิ่งนำมูลลงในน้ำ

3.6.6 ห้ามทำส้วมว้ายน้ำสกปรก

3.6.7 จำนวนผู้ใช้บริการมากที่สุด ที่ส้วมว้ายน้ำสามารถรองรับได้

3.6.8 วิธีการปฐมพยาบาลช่วยคนจมน้ำ

3.7 ต้องดูแลบำรุงรักษาเครื่องกรองน้ำตามระยะเวลาที่สมควรเพื่อให้ทำงานได้เต็มประสิทธิภาพ

(4) การจัดการเกี่ยวกับสารเคมี

4.1 สถานที่เก็บสารเคมี ต้องมีป้ายระบุว่า “สถานที่เก็บสารเคมีอันตราย” และ “ห้ามเข้า” มีการระบายอากาศดี และมีการป้องกันน้ำซึมเข้าภาชนะบรรจุสารเคมีและมีการจัดเก็บสารเคมีเป็นไปตามกฎหมายที่เกี่ยวข้อง

4.2 สารเคมีที่ใช้ต้องมีฉลากระบุชื่อสารเคมี ส่วนผสม หรือส่วนประกอบที่เป็นอันตราย วิธีใช้ และวิธีการปฐมพยาบาลในกรณีฉุกเฉิน หรือตามที่กฎหมายอื่นกำหนด

4.3 ในการใช้สารเคมีต้องปฏิบัติตามที่ระบุไว้ในฉลากและไม่นำสารเคมีหมดอายุมาใช้ในกรณีที่ไม่มียุทธศาสตร์การเก็บสารเคมีแบบอัตโนมัติให้เติมสารเคมีลงในส้วมในขณะปิดบริการแล้ว

4.4 สถานที่ทำงานที่เกี่ยวข้องกับการใช้สารเคมี ต้องมีแสงสว่างเพียงพอ เพื่อป้องกันการเกิดอุบัติเหตุอันเนื่องจากพนักงานไม่สามารถมองเห็นสิ่งต่างๆ ได้อย่างชัดเจน ค่ามาตรฐานแสงสว่างในบริเวณต่างๆควรเป็นดังนี้

- ห้องสูบจ่ายสารเคมีไม่น้อยกว่า 100 ลักซ์
- ห้องเครื่องกรองน้ำไม่น้อยกว่า 50 ลักซ์
- ห้องหรือสถานที่เก็บสารเคมีไม่น้อยกว่า 50 ลักซ์

4.5 ต้องมีมาตรการในการป้องกันการสัมผัสสารเคมีของพนักงาน เช่น กำหนดขั้นตอนการทำงานที่ปลอดภัย จัดหาอุปกรณ์ป้องกันอันตรายส่วนบุคคลที่เหมาะสมให้พนักงาน รวมทั้งประเมินการสัมผัสสารเคมีอันตรายของพนักงานที่ทำหน้าที่เติมสารเคมี และมีผลไว้ให้เจ้าหน้าที่ตรวจสอบอย่างน้อยปีละหนึ่งครั้ง

4.6 ในขณะทำงานกับสารเคมี ให้ผู้ปฏิบัติงานสวมอุปกรณ์ป้องกันอันตรายส่วนบุคคลที่เหมาะสม เช่น สวมหน้ากาก และสวมถุงมือในขณะปฏิบัติเกี่ยวกับสารเคมี เป็นต้น

4.7 ห้ามสูบบุหรี่ ดื่มน้ำหรือรับประทานอาหารในห้องจัดเก็บสารเคมี

4.8 ดูแลความสะอาดอย่างสม่ำเสมอ หากสารเคมีหกรั่วไหล ต้องทำความสะอาดทันที

(5) การจัดการสิ่งปฏิกูล น้ำเสีย และมูลฝอย

5.1 จัดให้มีห้องน้ำ ห้องส้วม และการบำบัดสิ่งปฏิกูลดังนี้

5.1.1 มีห้องน้ำ ห้องส้วมแยกจากกัน โดยมีแบบและจำนวนตามที่กำหนดในกฎหมายว่าด้วยการควบคุมอาคารและกฎหมายอื่นที่เกี่ยวข้อง

5.1.2 ลักษณะของห้องส้วม การบำบัด และการกำจัดสิ่งปฏิกูลต้องถูกต้องตามหลักสุขาภิบาล

5.1.3 ต้องดูแลรักษาความสะอาดของห้องน้ำและห้องส้วมเป็นประจำทุกวันที่เปิดให้บริการ

5.1.4 ภายในห้องน้ำควรมีวัสดุอุปกรณ์ตามความจำเป็นและเหมาะสม

5.2 มีการบำบัดน้ำเสียให้มีคุณภาพได้มาตรฐานก่อนระบายน้ำสาธารณะ ซึ่งส่วนประกอบของระบบการจัดการน้ำเสีย ประกอบด้วย

5.2.1 ตะแกรงดักมูลฝอยสำหรับดักเศษมูลฝอยจากน้ำเสีย

5.2.2 ระบบรวบรวมน้ำเสีย น้ำจากส่วนต่างๆของอาคารไหลมารวมกันที่ถังรวบรวมน้ำเพื่อรอการบำบัด น้ำที่ล้นออกจากบ่อรวบรวมนี้จะไหลเข้าสู่บ่อบำบัด

5.2.3 ระบบบำบัดน้ำเสียต้องมียุทธวิธีการบำบัดน้ำเสียที่เหมาะสม ไม่ก่อให้เกิดเหตุเดือดร้อนรำคาญและเป็นอันตรายต่อสุขภาพของชุมชน

5.2.4 รางระบายน้ำทิ้ง รางหรือท่อสำหรับระบายน้ำทิ้ง ควรมีตะแกรงวางปิดรางเพื่อกรองเศษผงต่างๆ และป้องกันหนู นอกจากนี้ทางเปิดของท่อระบายน้ำออกสู่สาธารณะควรมีตะแกรงปิดเพื่อป้องกันหนูด้วย

5.3 จัดให้มีการจัดการมูลฝอยดังนี้

5.3.1 ควรมีการคัดแยกมูลฝอยและมีภาชนะรองรับมูลฝอยแยกตามประเภท

5.3.2 มีภาชนะรองรับมูลฝอยที่เพียงพอตามหลักสุขาภิบาล

5.3.3 ล้างทำความสะอาดภาชนะรองรับมูลฝอยและบริเวณที่วางภาชนะอยู่เสมอ

5.3.4 รวบรวมมูลฝอยจากภาชนะรองรับมูลฝอยไปยังที่พักรวบรวมมูลฝอยรวม หรือนำไปกำจัดทุกวัน โดยเฉพาะมูลฝอยที่เน่าเสียได้ง่าย

5.3.5 กำจัดมูลฝอยด้วยวิธีที่ถูกต้องตามหลักสุขาภิบาล และเป็นไปตามข้อกำหนดท้องถิ่น

5.3.6 ดูแลมิให้เกิดการทิ้งมูลฝอยเคลื่อนกลาดภายในสถานประกอบการและบริเวณโดยรอบ

(6) การสุขาภิบาลอาหารและน้ำดื่ม

6.1 ในกรณีมีการจำหน่ายอาหาร ต้องปฏิบัติตามหลักสุขาภิบาลอาหาร และตามข้อกำหนดของท้องถิ่น

6.2 ต้องมีน้ำดื่มที่ได้คุณภาพตามมาตรฐานน้ำดื่มไว้บริการอย่างเพียงพอ

6.3 ลักษณะการนำน้ำมาดื่ม ต้องไม่ก่อให้เกิดความสกปรกหรือการปนเปื้อน เช่น ใช้ระบบน้ำกด ใช้แก้วส่วนตัว ใช้แก้วกระดาษที่ใช้ครั้งเดียวแล้วทิ้ง และใช้แก้วส่วนกลางที่ใช้ดื่มเพียงครั้งเดียวแล้วนำไปล้างทำความสะอาดก่อนนำมาใช้ใหม่ เป็นต้น ทั้งนี้ให้จัดทำป้ายหรือมีข้อความการปฏิบัติไว้ด้วย

(7) การป้องกันควบคุมสัตว์และแมลงนำโรค

7.1 ภายในสถานประกอบการไม่ควรมีหนู แมลงวัน และแมลงสาบ

7.2 ต้องมีการป้องกัน ควบคุม กำจัดสัตว์และแมลงนำโรคโดยเฉพาะหนู แมลงวัน และแมลงสาบอย่างถูกต้องตามหลักสุขาภิบาล

(8) การดูแลสุขภาพและความปลอดภัย

8.1 ต้องกำหนดให้มีผู้ดูแลมาด้วย กรณีที่นำเด็กอายุต่ำกว่า 10 ปี ที่ยังว่ายน้ำไม่เป็นและ
ผู้สูงอายุที่ไม่สามารถดูแลตัวเองได้มาใช้บริการสระว่ายน้ำ

8.2 จัดให้มีอุปกรณ์ช่วยชีวิต ดังนี้

8.2.1 โฟมช่วยชีวิต อย่างน้อย 2 อัน

8.2.2 ห่วงชูชีพ ขนาดเส้นผ่านศูนย์กลางภายใน 15 นิ้ว หรือทุ่นลอย ผูกไว้กับเชือกยาว
ไม่น้อยกว่าความกว้างของสระว่ายน้ำ อย่างน้อย 2 อัน

8.2.3 ไม้ช่วยชีวิต หรือวัตถุอื่นใด มีความยาวไม่น้อยกว่า 3.5 เมตร น้ำหนักเบา อย่าง
น้อย 1 อัน และต้องวางไว้ที่ปลายลู่วิ่งของสระว่ายน้ำ

8.2.4 เครื่องช่วยหายใจ สำหรับผู้ใหญ่และสำหรับเด็ก อย่างละ 1 ชุด

8.2.5 ห้องปฐมพยาบาลพร้อมชุดปฐมพยาบาลที่พร้อมใช้งานได้ตลอดเวลาไว้ประจำ
สระว่ายน้ำและอยู่ในบริเวณที่ใกล้ที่สุด

8.3 มีอุปกรณ์สื่อสารที่สามารถติดต่อบุคคลหรือสถานที่สำคัญๆ เช่น โรงพยาบาลและสถานี
ตำรวจ เพื่อขอความช่วยเหลือเมื่อเกิดเหตุฉุกเฉินต่างๆ เช่น เพลิงไหม้ หรือมีคนจมน้ำ และต้องปิด
ประกาศหมายเลขโทรศัพท์ของสถานที่ดังกล่าวไว้ในที่เห็นได้ชัดเจนและเป็นข้อมูลปัจจุบันอยู่เสมอ

(9) เหตุรำคาญ

มีการควบคุมมิให้เกิดเหตุรำคาญ ซึ่งมาจากกิจกรรมการดำเนินการต่างๆ

4.2.4.5 สุนทรียภาพ

จากการสำรวจสภาพการใช้ประโยชน์ที่ดินปัจจุบันบริเวณพื้นที่ศึกษารัศมี 1 กิโลเมตร
โดยรอบพื้นที่โครงการ บริษัทที่ปรึกษาได้ดำเนินการแปลภาพถ่ายดาวเทียม QuickBird จาก
www.googleearth.com (เข้าถึงข้อมูลเมื่อวันที่ 20 ตุลาคม 2565) ประกอบกับแผนที่ภูมิประเทศ
มาตราส่วน 1: 50,000 และการสำรวจภาคสนาม พบว่า บริเวณโดยรอบใช้ประโยชน์ที่ดินส่วนใหญ่
เป็นพื้นที่อยู่อาศัย ร้อยละ 27.30 รองลงมาเป็นพื้นที่ป่าละเมาะ/ไม้พุ่ม ร้อยละ 21.38 และพื้นที่บริการ
ท่องเที่ยว ร้อยละ 21.02 ที่เหลือเป็นพื้นที่แหล่งน้ำ, พื้นที่ถนน, พื้นที่หน่วยงานราชการ ศาสนสถาน
และสถานศึกษา, พื้นที่ก่อสร้าง และพื้นที่โครงการ คิดเป็นร้อยละ 10.85, 5.20, 4.33, 2.77 และ 0.42
ตามลำดับ และจากการตรวจสอบแหล่งโบราณสถานทางกรมศิลปากรได้ประกาศขึ้นทะเบียนแหล่ง
โบราณสถานแห่งประเทศไทยประกาศในราชกิจจานุเบกษา และโบราณสถานที่ยังไม่ขึ้นทะเบียนตาม
พระราชบัญญัติโบราณสถาน โบราณวัตถุ ศิลปวัตถุ และพิพิธภัณฑสถานแห่งชาติ พ.ศ. 2504 ในรัศมี
1 กิโลเมตร พบว่า บริเวณพื้นที่โครงการ พบแหล่งโบราณสถานที่ยังไม่ขึ้นทะเบียนตาม
พระราชบัญญัติโบราณสถาน โบราณวัตถุ ศิลปวัตถุ และพิพิธภัณฑสถานแห่งชาติ พ.ศ. 2504 จำนวน
1 แห่ง คือ อาคารสำนักงานโรงงานสุรากรมสรรพสามิต นอกจากนี้ จากข้อมูลแหล่งธรรมชาติอันควร
อนุรักษ์ในจังหวัดภูเก็ต ตามมติคณะรัฐมนตรี เมื่อวันที่ 7 พฤศจิกายน 2532 พบว่า บริเวณพื้นที่
โครงการ และพื้นที่ใกล้เคียงในรัศมี 1 กิโลเมตร ไม่พบแหล่งธรรมชาติอันควรอนุรักษ์แต่อย่างใด จาก
การสำรวจพื้นที่โครงการในรัศมี 1 กิโลเมตร พบว่า มีกลุ่มพื้นที่อ่อนไหว ในระยะ 1,000 เมตร จำนวน

7 แห่ง ได้แก่ โรงเรียนเทศบาลเมืองกะทู้ 2, ศาลเจ้าฮกซึ้งเก็ง, ศาลเจ้ากะทู้, โรงพยาบาลส่งเสริมสุขภาพตำบลกะทู้, ศาลเจ้าต๋องย่องสุ, วัดกะทู้ และโรงเรียนการศึกษานอกโรงเรียนตำบลกะทู้ และกลุ่มหน่วยงานราชการ มีจำนวน 6 แห่ง ได้แก่ เทศบาลเมืองกะทู้, มูลนิธิสถานแรกรับพิทักษ์เด็กภูเก็ต, สำนักงานประกันสังคมจังหวัดภูเก็ต สาขากะทู้, สถานธนาภิบาล เทศบาลเมืองกะทู้, ไปรษณีย์ทุ่งทอง และห้องสมุดเฉลิมพระเกียรติ 50 พรรษา

ทั้งนี้ พื้นที่อ่อนไหวที่อยู่ใกล้พื้นที่โครงการมากที่สุด คือ โรงเรียนเทศบาล 2 บ้านกะทู้ ระยะห่างจากโครงการประมาณ 200 เมตร และหน่วยงานราชการที่อยู่ใกล้พื้นที่โครงการมากที่สุด คือ สำนักงานเทศบาลเมืองกะทู้ ระยะห่างจากโครงการประมาณ 165 เมตร โครงการจึงแสดงภาพจำลองซ้อนทับภาพถ่ายจากจุดควบคุมการมองจากพื้นที่สาธารณะไปยังพื้นที่โครงการ แสดงดังรูปที่ 11.2-1 และรูปที่ 11.2-2 โดยพบว่า มุมมองผ่านโรงเรียนเทศบาล 2 บ้านกะทู้และสำนักงานเทศบาลเมืองกะทู้ไปยังพื้นที่โครงการเมื่อประเมินผลกระทบทางสายตา จะมองเห็นอาคารของโครงการ

การจัดวางอาคารตามรูปร่างที่ดิน โดยมีลักษณะอาคารพักอาศัยเป็นรูปทรง I และ L มีการเว้นระยะห่างอาคารให้เหมาะสม เพื่อให้ได้พื้นที่ว่างตรงกลางกว้างที่สุด มีแนวถนนอยู่รอบด้านนอกเป็น Buffer ของโครงการ ซึ่งจะได้เส้นรอบรูปของถนนและจำนวนที่จอดรถมากที่สุด วางอาคารสลับกันตามทิศเหนือ-ใต้ ทำให้ส่วนพื้นที่สีเขียวส่วนกลางได้รับเงาจากตัวอาคารตลอดทั้งวัน และทำให้ลมสามารถพัดผ่านโครงการได้สะดวก

ผนังภายนอกอาคารเป็นผนังคอนกรีตสำเร็จรูป (Precast) ทาสี โดยเลือกใช้โทนสีน้ำตาล เทา ทำให้มีความกลมกลืนกับสภาพแวดล้อมโดยรอบ สำหรับอาคารคลับเฮาส์ มีการตกแต่งด้วยระแนงอลูมิเนียม ทำให้อาคารดูโปร่ง โล่ง โดยจะเลือกใช้วัสดุที่หาได้ทั่วไป

การจัดภูมิสถาปัตยกรรมมีทั้งส่วนที่เป็นภูมิทัศน์แข็ง (Hardscape) และภูมิทัศน์นุ่ม (Softscape) โดยแนวความคิดจัดภูมิสถาปัตยกรรมในส่วนของ Hardscape ส่วนใหญ่เป็นการตกแต่งพื้นผิวของทางเดินบริเวณอาคาร ส่วนแนวความคิดจัดภูมิสถาปัตยกรรมในส่วนของ Softscape นั้นเน้นการตกแต่งโดยปลูกไม้ยืนต้นและไม้พุ่ม รวมทั้งรักษาไม้ยืนต้นเดิมเพื่อเพิ่มความร่มรื่นของพื้นที่ ช่วยลดความกระด้างของโครงสร้างอาคาร ต้นไม้จะช่วยทอนสัดส่วนของอาคาร และลดผลกระทบต่อนิสัยภาพของผู้สัญจรไปมาได้อีกด้วย

โครงการอาคารชุด ดีซีพีเค เป็นโครงการประกอบกิจการประเภทอาคารชุด จำนวน 708 ห้องชุด (ห้องชุดเพื่อการอยู่อาศัย 706 ห้องชุด และห้องชุดเพื่อการค้า 2 ห้องชุด) ประกอบด้วย อาคาร คสล. สูง 8 ชั้น จำนวน 3 อาคาร, อาคาร คสล. สูงชั้นเดียว จำนวน 4 อาคาร และอาคารสระว่ายน้ำ จำนวน 1 สระ ภาพเชิงซ้อนเปรียบเทียบก่อนและหลังมีโครงการ แสดงดังรูปที่ 4-17 ถึงรูปที่ 4-20

เมื่อพิจารณาสภาพแวดล้อมบริเวณใกล้เคียงพื้นที่โครงการ จากการสำรวจภาคสนาม (เมษายน 2565) พบว่า พื้นที่ส่วนใหญ่เป็นพื้นที่อยู่อาศัย พื้นที่พาณิชยกรรม และพื้นที่ป่าละเมาะ/ไม้พุ่ม เมื่อพิจารณาอาคารใกล้เคียงกับพื้นที่โครงการ ประกอบด้วย อาคารที่สูง 8 ชั้น อยู่ใกล้เคียงกับโครงการ ได้แก่ โครงการ ดีคอนโด ครีก สูง 8 ชั้น ติดกับพื้นที่โครงการทางด้านทิศใต้ โครงการ ดีคอนโด กะทู้ สูง 8 ชั้น ห่างจากพื้นที่โครงการ 65 เมตร โครงการ ดีคอนโด มาย สูง 8 ชั้น ห่างจาก

พื้นที่โครงการ 1.05 กิโลเมตร และโครงการ ดีคอนโด กะทู้ ป่าตอง สูง 8 ชั้น ห่างจากพื้นที่โครงการ 940 เมตร ดังนั้น อาคารของโครงการ ซึ่งเป็นอาคารสูง 1-8 ชั้น ในภาพรวมของอาคารจึงไม่มีความขัดแย้งกับสภาพแวดล้อมทั้งในด้านการใช้ประโยชน์ที่ดินและทัศนียภาพ ทั้งนี้บริเวณพื้นที่สีเขียวของโครงการได้จัดให้มีการปลูกไม้ยืนต้น ได้แก่ ต้นกระพี้จั่น ต้นมะฮอกกานีใบใหญ่ ต้นแคนา ต้นปีป ต้นจามจุรี และต้นชงโค ดังนั้น การพัฒนาโครงการ จึงอาจส่งผลกระทบต่อการเปลี่ยนแปลงสภาพภูมิประเทศและทัศนียภาพในลักษณะ การรบกวน (disturbance) การบดบัง (obstruction) การคุกคาม (threaten) และความแปลกแยก (alienation) ต่อพื้นที่ข้างเคียง การดำเนินโครงการจึงส่งผลกระทบต่อทัศนียภาพอยู่ในระดับต่ำ



ภาพเชิงซ้อนเปรียบเทียบก่อนมีโครงการ



ภาพเชิงซ้อนเปรียบเทียบหลังมีโครงการ



รูปที่ 4-17 ภาพเชิงซ้อนเปรียบเทียบก่อนและหลังมีโครงการ มุมมองด้านทิศเหนือ
ที่มา : บริษัท แส่นสิริ จำกัด (มหาชน)



ภาพเชิงซ้อนเปรียบเทียบก่อนมีโครงการ



ภาพเชิงซ้อนเปรียบเทียบหลังมีโครงการ



รูปที่ 4-18 ภาพเชิงซ้อนเปรียบเทียบก่อนและหลังมีโครงการ มุมมองด้านทิศตะวันออก
ที่มา : บริษัท แสนลิริ จำกัด (มหาชน)



ภาพเชิงซ้อนเปรียบเทียบก่อนมีโครงการ



ภาพเชิงซ้อนเปรียบเทียบหลังมีโครงการ



รูปที่ 4-19 ภาพเชิงซ้อนเปรียบเทียบก่อนและหลังมีโครงการ มุมมองด้านทิศตะวันตกเฉียงเหนือ
ที่มา : บริษัท แสนลิริ จำกัด (มหาชน)



ภาพเชิงซ้อนเปรียบเทียบก่อนมีโครงการ



ภาพเชิงซ้อนเปรียบเทียบหลังมีโครงการ



รูปที่ 4-20 ภาพเชิงซ้อนเปรียบเทียบก่อนและหลังมีโครงการ มุมมองด้านทิศตะวันตกเฉียงใต้
ที่มา : บริษัท แส่นสิริ จำกัด (มหาชน)

4.2.4.6 การบดบังทิศทางลม และแสงแดด

การพิจารณาผลกระทบด้านการบดบังแสงและทิศทางลมของตัวอาคาร จะพิจารณาจากความสูงของอาคาร การวางผังอาคาร ทิศทางของดวงอาทิตย์ และทิศทางลมตามธรรมชาติ ซึ่งพิจารณาได้ดังนี้

1) การบดบังทิศทางลม

การประเมินผลกระทบที่เกิดจากการก่อสร้างอาคารด้านผลกระทบจากการเปลี่ยนความเร็วและทิศทางของลมจากการก่อสร้างอาคารจะประเมินตามแนวทางสำนักงานนโยบายและแผนทรัพยากรธรรมชาติและสิ่งแวดล้อม (2564) โดยมีการประเมินผลกระทบ 2 รูปแบบ คือ

1. ใช้ทิศทางลมหลักที่เกิดในบริเวณโครงการนำมาอธิบายผลกระทบโดยวิธีคาดการณ์แบบบรรยาย
2. ใช้วิธีการจำลองด้วยคอมพิวเตอร์ โดยใช้หลักวิชาการทางพลศาสตร์ของไหล ที่เรียกว่า Computational Fluid Dynamics, CFD

ในการจำลองการไหลของลมรอบอาคารผสมผสานเข้ากับสภาวะนำสบายของลมรอบอาคารตามหลักวิชาการ โดยข้อกำหนดในการจำลอง

1. เป็นอาคารที่มีความสูงตั้งแต่ 30 เมตร ขึ้นไป ให้ทำการศึกษาและประเมินผลกระทบจากการเปลี่ยนแปลงของความเร็วและทิศทางลม โดยใช้แบบจำลองคอมพิวเตอร์แบบ CFD
2. อาคารที่มีความสูงน้อยกว่า 30 เมตร ให้ทำการประเมินผลกระทบในรูปแบบใดรูปแบบหนึ่ง ได้ตามความเหมาะสม

อาคารของโครงการสูง 23.00 เมตร ดังนั้น จึงประเมินผลกระทบจากการเปลี่ยนความเร็วและทิศทางของลมจากการก่อสร้างอาคาร โดยใช้ทิศทางลมหลักที่เกิดในบริเวณโครงการนำมาอธิบายผลกระทบโดยวิธีคาดการณ์แบบบรรยาย

จากข้อมูลสถิติภูมิอากาศของสถานีอุตุนิยมวิทยาภูเก็ตในคาบ 30 ปี ระหว่างปี พ.ศ. 2534-2563 (กรมอุตุนิยมวิทยา, 2564) แสดงดังตารางที่ 4-52 พบว่า ทิศทางลมส่วนใหญ่พัดมาจากทางทิศตะวันตก ส่วนลมทางทิศตะวันออก ทิศตะวันออกเฉียงเหนือ และทิศตะวันออกเฉียงใต้ มีเพียงช่วงสั้นๆ ในช่วงฤดูร้อน ซึ่งเป็นไปตามฤดูกาล ความเร็วลมเฉลี่ยมีไม่มากนัก

ตารางที่ 4-52 ข้อมูลสถิติทิศทางและความเร็วลม ในคาบ 30 ปี (พ.ศ. 2534-2563) ของสถานีอุตุนิยมวิทยาภูเก็ต

ลม/เดือน	ม.ค	ก.พ	มี.ค	เม.ย	พ.ค	มิ.ย	ก.ค	ส.ค	ก.ย	ต.ค	พ.ย	ธ.ค
ความเร็วลม	2.2	2.1	1.8	1.5	1.7	2	2.3	2.6	2.1	1.7	1.7	2.3
ทิศทางลม	NE	E	E	SE,W	W	W	W	W	W	W	NE	NE

หมายเหตุ: E คือ ทิศตะวันออก W คือ ทิศตะวันตก NE คือ ทิศตะวันออกเฉียงเหนือ SE คือ ทิศตะวันออกเฉียงใต้
ที่มา : กรมอุตุนิยมวิทยา, 2564

จากข้อมูลความเร็วและทิศทางลม เมื่อพิจารณาร่วมกับตัวอาคารของโครงการ ดังรูปที่ 4-21 สามารถประเมินผลกระทบด้านการบดบังทิศทางลมตามกระแสลมหลักได้ ดังนี้

- (1) กรณีลมพัดด้านทิศตะวันออก ในช่วงเดือนกุมภาพันธ์ถึงเดือนมีนาคม ผลกระทบจะเกิดทางด้านทิศตะวันตก คือ ที่ดินบุคคลอื่น ปัจจุบันมีสภาพเป็นถนนกว้าง 12 เมตร
- (2) กรณีลมพัดด้านทิศตะวันออกเฉียงเหนือ ในช่วงเดือนพฤศจิกายนถึงเดือนมกราคม ผลกระทบจะเกิดทางด้านทิศตะวันตกเฉียงใต้ คือ ที่ดินบุคคลอื่น ปัจจุบันมีสภาพเป็นถนนกว้าง 12 เมตร และดี คอนโด ครีก
- (3) กรณีลมพัดด้านทิศตะวันตก ในช่วงเดือนเมษายนถึงเดือนตุลาคม ผลกระทบจะเกิดทางด้านทิศตะวันออก คือ ถนนวิจิตสงคราม
- (4) กรณีลมพัดด้านทิศตะวันออกเฉียงใต้ ในช่วงเดือนเมษายน ผลกระทบจะเกิดทางด้านทิศตะวันตกเฉียงเหนือ คือ ที่ดินบุคคลอื่น ปัจจุบันมีสภาพเป็นถนนกว้าง 12 เมตร และบ้านอยู่อาศัยชั้นเดียวบุคคลอื่น



รูปที่ 4-21 การบดบังทิศทางลม

จากข้อมูลข้างต้น พบว่า โครงการมีผลกระทบด้านการบดบังทิศทางลมต่ออาคารข้างเคียงเพียงเล็กน้อย และเกิดเป็นช่วงเวลาสั้นๆ ประกอบกับทิศทางลมจะมีการเปลี่ยนแปลงตลอดเวลา อีกทั้งการออกแบบการวางตัวอาคารของโครงการได้มีการเว้นระยะห่าง ระยะร่นเพียงพอ ไม่มีการก่อสร้างตัวอาคารชิดแนวเขตที่ดิน ทำให้เกิดการไหลเวียนของลมได้ดี พร้อมกันนี้โครงการยังจัดให้มีพื้นที่สีเขียว (Buffer Zone) ซึ่งเป็นไม้ยืนต้นประมาณ 163 ต้น รอบโครงการ เพื่อช่วยสร้างความร่มรื่นอีกด้วย ดังนั้นผลกระทบด้านการบดบังทิศทางลมจึงอยู่ในระดับต่ำ

2) การบดบังแสงอาทิตย์จากการก่อสร้างอาคาร

การประเมินผลกระทบที่เกิดจากการก่อสร้างอาคารด้านผลกระทบจากการบังแสงอาทิตย์ของอาคารจะประเมินตามแนวทางสำนักงานนโยบายและแผนทรัพยากรธรรมชาติและสิ่งแวดล้อม (2564) โดยจะคำนึงถึงผลกระทบหลัก 2 ประการ ได้แก่ ด้านสุขภาพ ซึ่งกำหนดระยะเวลาอย่างน้อยที่สุดของการรับแสงอาทิตย์ที่มีความจำเป็นต่อการสร้างวิตามินดีและสารซีโรโทนิน (serotonin) ของร่างกายมนุษย์ไม่น้อยกว่า 2 ชั่วโมงต่อวัน และด้านการใช้ประโยชน์ของแสงอาทิตย์ เช่น การใช้เป็นพลังงาน เป็นต้น โดยการประเมินนี้ดำเนินการโดยใช้โปรแกรมคอมพิวเตอร์เป็นเครื่องมือในการสร้างจำลองของการบังแสงอาทิตย์ ที่ได้พัฒนาขึ้นและเป็นที่ยอมรับในปัจจุบัน เช่น Sketchup, Shadow FX, Wind&Sun, Helioscope, BIM เป็นต้นโดยมีข้อกำหนดดังนี้

ข้อกำหนดเบื้องต้นสำหรับการประเมินโดยการจำลอง ในการศึกษาผลกระทบจากการบังแสงอาทิตย์ต่อบริเวณข้างเคียง กำหนดไว้ 3 ประเด็นหลัก ได้แก่ รูปแบบของอาคาร วันที่ และระยะเวลาที่ทำการจำลองการเกิดเงาเนื่องจากการบดบังแสงอาทิตย์ของอาคาร ดังนี้

1) ทำการประเมินอาคารที่มีความสูงตั้งแต่ 23 เมตร จากระดับถนนที่อยู่รอบโครงการ และ/หรือ อาคารที่มีความยาวต่อเนื่องกันตั้งแต่ 60 เมตรขึ้นไป

2) การจำลองการบังแสงอาทิตย์ ควรทำการจำลองการบังแสงอาทิตย์ 3 วัน คือ

- วันที่ 21 มิถุนายน คือ วัน Summer solstice หรือวันที่แกนของโลกเอียงเข้าหาดวงอาทิตย์มากที่สุด คือ 23.5 องศา

- วันที่ 21 กันยายน หรือ 21 มีนาคม คือ วัน Equinox หรือวันที่แกนของโลกตั้งฉากกับระนาบของดวงอาทิตย์ หรือ ขนานกับแกนของดวงอาทิตย์

- วันที่ 21 ธันวาคม คือ วัน Winter solstice หรือวันที่แกนของโลกเอียงออกจากแกนของดวงอาทิตย์มากที่สุด คือ 23.5 องศา

3) กำหนดให้ใช้เวลาที่พระอาทิตย์ขึ้นจากขอบฟ้าเวลา 6.00 น. และพระอาทิตย์ตกจากขอบฟ้าเวลา 18.00 น. โดยให้จำลองการบังแสงอาทิตย์ต่อเนื่องในทุกชั่วโมง หลังจากที่พระอาทิตย์ขึ้นจากขอบฟ้า 1 ชั่วโมง จนถึงก่อนพระอาทิตย์ตกจากขอบฟ้า 1 ชั่วโมง ซึ่งตรงกับเวลา 7.00, 8.00, 9.00, 10.00, 11.00, 12.00, 13.00, 14.00, 15.00, 16.00 และ 17.00 ของวันที่ทำการประเมิน

สำหรับพื้นที่โครงการ อาคารมีระดับความสูง 1-8 ชั้น อาคารที่มีความสูงที่สุดมีความสูงเท่ากับ 23.00 เมตร อาคารที่ยาวที่สุดมีความยาว 85.57 เมตร ทำให้การบดบังของแสงแดดซึ่งจะสร้างผลกระทบต่อพื้นที่ข้างเคียง โดยการบดบังแสงในแต่ละพื้นที่ที่เกิดขึ้นเป็นช่วงระยะเวลาสั้นๆ ในแต่ละวันเท่านั้น ตามการเคลื่อนตัวของดวงอาทิตย์

จากการสำรวจบ้านเรือนที่อาจได้รับผลกระทบจากเงาของอาคาร ไม่พบบ้านเรือนที่ใช้ Solar Rooftop ทั้งนี้ ในภาพรวมอาคารของโครงการจะเกิดการบดบังของแสงอาทิตย์ภายในพื้นที่โครงการเป็นส่วนใหญ่ ซึ่งจะสร้างผลกระทบเพียงเล็กน้อยต่อพื้นที่ข้างเคียง โดยการบดบังแสงในแต่ละพื้นที่ที่เกิดขึ้นเป็นช่วงระยะเวลาสั้นๆ ในแต่ละวันเท่านั้น ตามการเคลื่อนตัวของดวงอาทิตย์ และช่วงเวลาที่มีการใช้ประโยชน์แสงแดด ถือว่ามีผลกระทบต่อพื้นที่ข้างเคียงในระย่นั้น

ทั้งนี้ จากการสำรวจความคิดเห็นของประชาชนในรัศมีศึกษา 1,000 เมตร รอบพื้นที่โครงการ พบว่า กลุ่มติดโครงการมีข้อห่วงกังวลในระยะดำเนินการ ด้านการบดบังทิศทางลม จำนวน 2 คร่าวเรือน ได้แก่ บ้านเลขที่ 7/7 และบ้านเลขที่ 7/31

การจำลองการบังแสงอาทิตย์ ทำการจำลองการบังแสงอาทิตย์ 3 วัน คือ วันที่ 21 มีนาคม วันที่ 21 มิถุนายน และวันที่ 21 ธันวาคม โดยจำลองการบังแสงอาทิตย์ต่อเนื่องกันในทุกชั่วโมง ตั้งแต่ เวลา 7.00 น. ถึง 18.00 น. แสดงดังรูปที่ 4-22

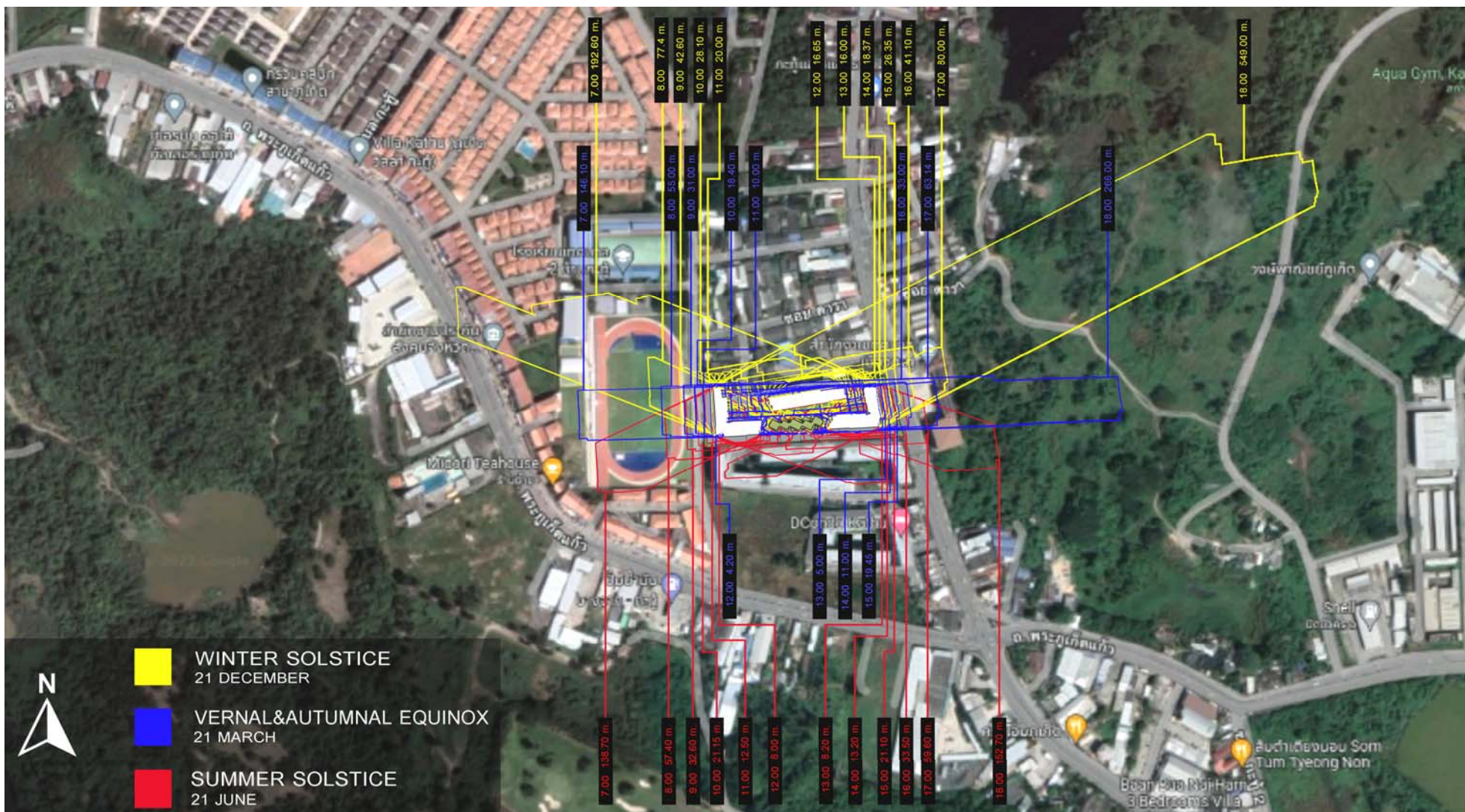

รูปที่ 4-22 ภาพการบดบังแสงแดด

ตารางที่ 4-53 ผลกระทบการบดบังทิศทางแสงแดดในช่วงเดือนต่าง ๆ

เดือน	ช่วงเวลา	ผลกระทบ
มีนาคม	07.00 น. - 11.00 น.	ดวงอาทิตย์เริ่มเคลื่อนตัวขึ้นทางด้านทิศตะวันออก โดยทำมุมต่ำกับท้องฟ้า ทำให้เกิดเงาที่ระยะทางยาวไปทางทิศตะวันตก ซึ่งเงาของอาคารบดบังที่ดินบุคคลอื่น ปัจจุบันมีสภาพเป็นถนนกว้าง 12 เมตร
	12.00-13.00 น.	ดวงอาทิตย์ทำมุมเกือบตั้งฉากกับแนวแกนโลก ดังนั้น จึงทำให้เกิดเงาที่สั้นมากในพื้นที่โครงการ ทำให้เกิดเงาซ้อนทับของตัวอาคารภายในโครงการ ไม่ส่งผลกระทบต่อพื้นที่ข้างเคียง
	14.00 น. – 18.00 น.	ดวงอาทิตย์เคลื่อนตัวไปทางทิศตะวันตก และทำมุมต่ำกับท้องฟ้ามากขึ้น ทำให้เกิดเงาของอาคารที่ระยะทางยาวไปทางทิศตะวันออก ซึ่งเป็นถนนวิจิตสงคราม และดี คอนโด ครีก
มิถุนายน	07.00 น. - 11.00 น.	ดวงอาทิตย์เริ่มเคลื่อนตัวขึ้นทางด้านทิศตะวันออก โดยทำมุมต่ำกับท้องฟ้า ทำให้เกิดเงาที่ระยะทางยาวไปทางทิศตะวันตก ซึ่งเงาของอาคารบดบังที่ดินบุคคลอื่น ปัจจุบันมีสภาพเป็นถนนกว้าง 12 เมตร
	12.00-13.00 น.	ดวงอาทิตย์ทำมุมเกือบตั้งฉากกับแนวแกนโลก ดังนั้น จึงทำให้เกิดเงาที่สั้นมากในพื้นที่โครงการ ทำให้เกิดเงาซ้อนทับของตัวอาคารภายในโครงการ ไม่ส่งผลกระทบต่อพื้นที่ข้างเคียง
	14.00 น. – 1800 น.	ดวงอาทิตย์เคลื่อนตัวไปทางทิศตะวันตก และทำมุมต่ำกับท้องฟ้ามากขึ้น ทำให้เกิดเงาของอาคารที่ระยะทางยาวไปทางทิศตะวันออก และทิศตะวันออกเฉียงใต้ ซึ่งเป็นถนนวิจิตสงคราม และดี คอนโด ครีก
ธันวาคม	07.00 น. - 11.00 น.	ดวงอาทิตย์เริ่มเคลื่อนตัวขึ้นทางด้านทิศตะวันออกเฉียงใต้ โดยทำมุมต่ำกับท้องฟ้า ทำให้เกิดเงาที่ระยะทางยาวไปทางทิศตะวันตกเฉียงเหนือ ซึ่งเป็นที่ดินบุคคลอื่น ปัจจุบันมีสภาพเป็นถนนกว้าง 12 เมตร และบ้านอยู่อาศัยชั้นเดียวบุคคลอื่น
	12.00-13.00 น.	ดวงอาทิตย์ทำมุมเกือบตั้งฉากกับแนวแกนโลก ดังนั้น จึงทำให้เกิดเงาที่สั้นมาก ในพื้นที่โครงการ ทำให้เกิดเงาซ้อนทับของตัวอาคารภายในโครงการ ไม่ส่งผลกระทบต่อพื้นที่ข้างเคียง
	14.00 น. – 18.00 น.	ดวงอาทิตย์เคลื่อนตัวไปทางทิศตะวันตกเฉียงใต้ และทำมุมต่ำกับท้องฟ้ามากขึ้น ทำให้เกิดเงาของอาคารที่ระยะทางยาวไปทางทิศตะวันออกเฉียงเหนือ ซึ่งเป็นถนนวิจิตสงคราม และบ้านอยู่อาศัยชั้นเดียวบุคคลอื่น

สรุปผลกระทบการบดบังแสงต่อพื้นที่ข้างเคียง

ในภาพรวมอาคารของโครงการจะเกิดการบดบังของแสงแดดภายในพื้นที่โครงการเป็นส่วนใหญ่ ซึ่งจะสร้างผลกระทบเพียงเล็กน้อยต่อพื้นที่ข้างเคียง โดยการบดบังแสงในแต่ละพื้นที่จะเกิดขึ้นเป็นช่วงระยะเวลาสั้นๆ ในแต่ละวันเท่านั้น ตามการเคลื่อนตัวของดวงอาทิตย์ และช่วงเวลาที่มีการใช้ประโยชน์แสงแดด ถือว่ามีผลกระทบต่อพื้นที่ข้างเคียงในระยะสั้น

ดังนั้น การดำเนินโครงการจึงส่งผลด้านทิศทางลมและการบดบังแสงแดดอยู่ในระดับต่ำ

4.3 สรุประดับผลกระทบสิ่งแวดล้อมของโครงการ

สรุประดับของผลกระทบต่อทรัพยากรสิ่งแวดล้อมทางกายภาพ ชีวภาพ คุณค่าการใช้ประโยชน์ของมนุษย์ และคุณค่าต่อคุณภาพชีวิต แสดงดังตารางที่ 4-54

ตารางที่ 4-54 สรุประดับผลกระทบต่อทรัพยากรสิ่งแวดล้อมทางกายภาพ ชีวภาพ คุณค่าการใช้ประโยชน์ของมนุษย์ และคุณค่าต่อคุณภาพชีวิต

ประเด็นสิ่งแวดล้อม	ผลกระทบสิ่งแวดล้อม													
	ระยะก่อสร้าง							ระยะดำเนินการ						
	ผลกระทบด้านบวก			ผลกระทบด้านลบ			ไม่มี	ผลกระทบด้านบวก			ผลกระทบด้านลบ			ไม่มี
	มาก	กลาง	ต่ำ	มาก	กลาง	ต่ำ		มาก	กลาง	ต่ำ	มาก	กลาง	ต่ำ	
1. ผลกระทบต่อทรัพยากรกายภาพ 1.1 สภาพภูมิประเทศ 1.2 ทรัพยากรดินและการเกิดดินถล่ม 1.3 ธรณีวิทยา การเกิดแผ่นดินไหว และการเกิดสึนามิ 1.4 สภาพภูมิอากาศ อุตุณิยมวิทยา และคุณภาพอากาศ 1.5 เสียงและความสั่นสะเทือน 1.6 ทรัพยากรน้ำ							✓							✓
2. ผลกระทบต่อทรัพยากรชีวภาพ 2.1 นิเวศวิทยาทางบก 2.2 นิเวศวิทยาทางน้ำ							✓ ✓							✓ ✓
3. ผลกระทบต่อคุณค่าการใช้ประโยชน์ของมนุษย์ 3.1 การใช้น้ำ 3.2 การจัดการน้ำเสียสิ่งปฏิกูล 3.3 การระบายน้ำและการป้องกันน้ำท่วม 3.4 การจัดการมูลฝอย 3.5 พลังงานและไฟฟ้า 3.6 การจราจร 3.7 การใช้ประโยชน์ที่ดิน 3.8 การระบายอากาศ						✓ ✓ ✓ ✓ ✓ ✓	✓ ✓					✓ ✓ ✓ ✓	✓ ✓	✓ ✓
4. ผลกระทบต่อคุณค่าคุณภาพชีวิต 4.1 ผลกระทบที่อาจเกิดขึ้นจากการมีโครงการต่อคุณภาพชีวิต 4.2 การสาธารณสุข 4.3 อาชีวอนามัยและความปลอดภัย 4.4 การจัดการสวะน้ำ 4.5 สุนทรียภาพ 4.6 การบดบังทัศนทาลมและแสงแดด						✓ ✓ ✓ ✓	✓ ✓			✓			✓ ✓ ✓ ✓	

บทที่ 5

มาตรการป้องกันและแก้ไขผลกระทบสิ่งแวดล้อม และมาตรการติดตามตรวจสอบผลกระทบสิ่งแวดล้อม

บทที่ 5

มาตรการป้องกันและแก้ไขผลกระทบสิ่งแวดล้อม

และมาตรการติดตามตรวจสอบผลกระทบสิ่งแวดล้อม

5.1 มาตรการป้องกันและแก้ไขผลกระทบสิ่งแวดล้อม

สรุปผลกระทบสิ่งแวดล้อม มาตรการป้องกันและแก้ไขผลกระทบ และมาตรการติดตามตรวจสอบผลกระทบสิ่งแวดล้อมที่คาดว่าจะเกิดขึ้นจากโครงการ ในช่วงระยะก่อสร้าง และระยะดำเนินการ แสดงดังตารางที่ 5-1 ถึงตารางที่ 5-3 ตามลำดับ

ตารางที่ 5-1 มาตรการป้องกันและแก้ไขผลกระทบสิ่งแวดล้อม และมาตรการติดตามตรวจสอบผลกระทบสิ่งแวดล้อมโครงการอาคารชุด ดีซีพีเค ของบริษัท แอสติริ จำกัด (มหาชน)

องค์ประกอบด้านสิ่งแวดล้อม	มาตรการป้องกันและแก้ไขผลกระทบสิ่งแวดล้อม	สถานที่ดำเนินการ	ระยะเวลา	ผู้รับผิดชอบ
1 มาตรการทั่วไป	<p>โครงการจะต้องปฏิบัติตามมาตรการป้องกันและแก้ไขผลกระทบสิ่งแวดล้อม และมาตรการติดตามตรวจสอบผลกระทบสิ่งแวดล้อม ตามที่เสนอไว้ในรายงานการประเมินผลกระทบสิ่งแวดล้อม โครงการอาคารชุด ดีซีพีเค ตั้งอยู่ที่ ถนนวิจิตสงคราม ตำบลกะทู้ อำเภอกะทู้ จังหวัดภูเก็ต ของบริษัท แอสติริ จำกัด (มหาชน) โครงการประกอบกิจการประเภทอาคารชุด จำนวน 708 ห้องชุด (แบ่งเป็นห้องชุดเพื่อการอยู่อาศัย จำนวน 706 ห้องชุด และ ห้องชุดเพื่อประกอบการค้า จำนวน 2 ห้องชุด) ตั้งอยู่บนโฉนดที่ดินเลขที่ 245 เลขที่ดิน 41 และโฉนดที่ดินเลขที่ 19752 เลขที่ดิน 427 ซึ่งจัดทำรายงานการประเมินผลกระทบสิ่งแวดล้อม โดย บริษัท ภูเก็ต เอ็นไวรอนเมนทอล เซอร์วิส จำกัด ดังรายละเอียดต่อไปนี้</p> <p>1. โครงการจะต้องยึดถือปฏิบัติตามมาตรการป้องกันและแก้ไขผลกระทบสิ่งแวดล้อม และมาตรการติดตามตรวจสอบผลกระทบสิ่งแวดล้อม ตามที่เสนอไว้ในรายงานการประเมินผลกระทบสิ่งแวดล้อม โครงการอาคารชุด ดีซีพีเค ของบริษัท แอสติริ จำกัด (มหาชน) อย่างเคร่งครัด</p>	- พื้นที่โครงการ	- ตลอดระยะเวลาก่อสร้างและระยะดำเนินการ	- บริษัท แอสติริ จำกัด (มหาชน)

ตารางที่ 5-1 มาตรการป้องกันและแก้ไขผลกระทบสิ่งแวดล้อม และมาตรการติดตามตรวจสอบผลกระทบสิ่งแวดล้อมโครงการอาคารชุด ดีซีพีเค ของบริษัท แสตนลิริ จำกัด (มหาชน) (ต่อ)

องค์ประกอบด้านสิ่งแวดล้อม	มาตรการป้องกันและแก้ไขผลกระทบสิ่งแวดล้อม	สถานที่ดำเนินการ	ระยะเวลา	ผู้รับผิดชอบ
1 มาตรการทั่วไป (ต่อ)	2. โครงการจะต้องบันทึกผลการติดตามตรวจสอบการดำเนินการหรือการปฏิบัติตามมาตรการป้องกันและแก้ไขผลกระทบสิ่งแวดล้อม และมาตรการติดตามตรวจสอบผลกระทบสิ่งแวดล้อมตามที่เสนอไว้ในรายงานการวิเคราะห์ผลกระทบสิ่งแวดล้อม และส่งผลการดำเนินการมายังหน่วยงานผู้อนุญาต และสำนักงานนโยบายและแผนทรัพยากรธรรมชาติและสิ่งแวดล้อม ตามแนวทางการเสนอรายงานผลการปฏิบัติตามมาตรการป้องกันและแก้ไขผลกระทบสิ่งแวดล้อม และมาตรการติดตามตรวจสอบผลกระทบสิ่งแวดล้อม	- พื้นที่โครงการ	- ตลอดระยะเวลาก่อสร้างและระยะดำเนินการ	- บริษัท แสตนลิริ จำกัด (มหาชน)
	3. ในกรณีที่โครงการมีความจำเป็นต้องเปลี่ยนแปลงรายละเอียดโครงการหรือมาตรการป้องกันและแก้ไขผลกระทบสิ่งแวดล้อม และมาตรการติดตามตรวจสอบผลกระทบสิ่งแวดล้อม ตามที่เสนอไว้ในรายงานการประเมินผลกระทบสิ่งแวดล้อม ที่ได้รับความเห็นชอบไว้แล้ว ให้โครงการแจ้งให้หน่วยงานที่มีอำนาจหน้าที่ในการพิจารณาอนุมัติหรืออนุญาตดำเนินการดังนี้ 1) หากหน่วยงานผู้อนุมัติหรืออนุญาตเห็นว่าการเปลี่ยนแปลงดังกล่าวเกิดผลดีต่อสิ่งแวดล้อมมากกว่า หรือเทียบเท่ามาตรการที่กำหนดไว้ในรายงานการประเมินผลกระทบสิ่งแวดล้อมที่ได้รับความเห็นชอบไว้แล้ว ให้หน่วยงานผู้อนุมัติหรืออนุญาตรับจดทะเบียนไปตามหลักเกณฑ์ และเงื่อนไขที่กำหนดไว้ในกฎหมายนั้นๆ ต่อไป พร้อมกับให้จัดทำสำเนาการเปลี่ยนแปลงดังกล่าวข้างต้นที่รับจดทะเบียนไว้ แจ้งให้สำนักงานนโยบายและแผนทรัพยากรธรรมชาติและสิ่งแวดล้อม เพื่อทราบ	- พื้นที่โครงการ	- ตลอดระยะเวลาก่อสร้างและระยะดำเนินการ	- บริษัท แสตนลิริ จำกัด (มหาชน)

ตารางที่ 5-1 มาตรการป้องกันและแก้ไขผลกระทบสิ่งแวดล้อม และมาตรการติดตามตรวจสอบผลกระทบสิ่งแวดล้อมโครงการอาคารชุด ดีซีพีเค ของบริษัท แสตนลิริ จำกัด (มหาชน) (ต่อ)

องค์ประกอบด้านสิ่งแวดล้อม	มาตรการป้องกันและแก้ไขผลกระทบสิ่งแวดล้อม	สถานที่ดำเนินการ	ระยะเวลา	ผู้รับผิดชอบ
1 มาตรการทั่วไป (ต่อ)	<p>2) หากหน่วยงานผู้อนุมัติหรืออนุญาต เห็นว่าการเปลี่ยนแปลงดังกล่าวอาจกระทบต่อสาระสำคัญในรายงานการวิเคราะห์ผลกระทบสิ่งแวดล้อมที่ได้รับความเห็นชอบไว้แล้ว ให้หน่วยงานผู้อนุมัติหรืออนุญาตจัดส่งรายงานการเปลี่ยนแปลงดังกล่าว ให้สำนักงานนโยบายและแผนทรัพยากรธรรมชาติและสิ่งแวดล้อม เพื่อเสนอให้คณะกรรมการผู้ชำนาญการพิจารณารายงานการประเมินผลกระทบสิ่งแวดล้อม (คชก.) ชุดที่เกี่ยวข้องให้ความเห็นชอบประกอบก่อนดำเนินการเปลี่ยนแปลง และเมื่อโครงการได้รับอนุมัติหรืออนุญาตให้มีการเปลี่ยนแปลง ให้หน่วยงานผู้อนุมัติหรืออนุญาตแจ้งผลการเปลี่ยนแปลงดังกล่าวให้สำนักงานนโยบายและแผนทรัพยากรธรรมชาติและสิ่งแวดล้อมเพื่อทราบ</p> <p>4. เมื่อเจ้าของโครงการดำเนินโครงการเสร็จสิ้น และก่อนที่จะมีการโอนสิทธิให้กับนิติบุคคล (ในกรณีที่มีการโอนสิทธิ) เจ้าของโครงการมีหน้าที่ต้องแจ้งนิติบุคคลผู้รับโอนทราบถึงสิทธิและหน้าที่ในการปฏิบัติตามมาตรการป้องกันและแก้ไขผลกระทบสิ่งแวดล้อม และมาตรการติดตามตรวจสอบผลกระทบสิ่งแวดล้อมที่ระบุในรายงานการประเมินผลกระทบสิ่งแวดล้อมอย่างเคร่งครัด หากเจ้าของโครงการไม่มีหลักฐานการแจ้งสิทธิและหน้าที่และหลักฐานการรับทราบถึงสิทธิและหน้าที่ดังกล่าวของนิติบุคคลให้ถือว่าเจ้าของโครงการยังต้องรับผิดชอบตามสิทธิและหน้าที่ที่กำหนดไว้ในมาตรการป้องกันและแก้ไขผลกระทบสิ่งแวดล้อม และมาตรการติดตามตรวจสอบผลกระทบสิ่งแวดล้อมที่ระบุไว้ในรายงานการประเมินผลกระทบสิ่งแวดล้อมอย่างเคร่งครัด</p>	- พื้นที่โครงการ	- ตลอดระยะเวลาก่อสร้างและระยะดำเนินการ	- บริษัท แสตนลิริ จำกัด (มหาชน)

ตารางที่ 5-1 มาตรการป้องกันและแก้ไขผลกระทบสิ่งแวดล้อม และมาตรการติดตามตรวจสอบผลกระทบสิ่งแวดล้อมโครงการอาคารชุด ดีซีพีเค ของบริษัท แสตนลิริ จำกัด (มหาชน) (ต่อ)

องค์ประกอบด้านสิ่งแวดล้อม	มาตรการป้องกันและแก้ไขผลกระทบสิ่งแวดล้อม	สถานที่ดำเนินการ	ระยะเวลา	ผู้รับผิดชอบ
1 มาตรการทั่วไป (ต่อ)	5. หากได้รับการร้องเรียนจากประชาชนว่าได้รับความเดือดร้อน รำคาญจากกิจกรรมการดำเนินโครงการ หรือโครงการก่อให้เกิดเสียหายแก่สาธารณสมบัติ หรือชีวิตและทรัพย์สินของประชาชน เจ้าของโครงการหรือนิติบุคคลผู้รับโอนสิทธิ และหน้าที่ในการปฏิบัติตามมาตรการป้องกันและแก้ไขผลกระทบสิ่งแวดล้อม และมาตรการติดตามตรวจสอบผลกระทบสิ่งแวดล้อม จะต้องดำเนินการแก้ไขปัญหาดังกล่าวโดยไม่ชักช้า และแจ้งหน่วยงานอนุญาตสำนักงานนโยบายและแผนทรัพยากรธรรมชาติและสิ่งแวดล้อม และหน่วยงานที่เกี่ยวข้องทราบเพื่อหาแนวทางหรือมาตรการในการแก้ไขปัญหาต่อไป	- พื้นที่โครงการ	- ตลอดระยะเวลาก่อสร้างและระยะดำเนินการ	- บริษัท แสตนลิริ จำกัด (มหาชน)

ตารางที่ 5-2 สรุปผลกระทบสิ่งแวดล้อม มาตรการป้องกันและแก้ไขผลกระทบสิ่งแวดล้อม และมาตรการติดตามตรวจสอบผลกระทบสิ่งแวดล้อม โครงการอาคารชุด ดีซีพีเค ของ บริษัท แอสติริ จำกัด (มหาชน) ระยะก่อสร้าง

องค์ประกอบทาง สิ่งแวดล้อมและคุณค่าต่าง ๆ	ผลกระทบต่อสิ่งแวดล้อมที่สำคัญ	มาตรการป้องกันและ แก้ไขผลกระทบสิ่งแวดล้อม	มาตรการติดตามตรวจสอบ ผลกระทบสิ่งแวดล้อม
1 ทรัพยากรกายภาพ 1.1 สภาพภูมิประเทศ	เนื่องจากสภาพพื้นที่ของโครงการเป็นพื้นที่ราบ ในการก่อสร้างมีเพียงการขุดดินถมดินเพื่อก่อสร้างฐานรากของอาคาร ถึงเก็บน้ำ ถึงบำบัดน้ำเสีย บ่อหน่วงน้ำ และท่อระบายน้ำ ทำให้สภาพภูมิประเทศในภาพรวมไม่มีการเปลี่ยนแปลง ทั้งนี้โครงการจะรักษาสภาพพื้นที่เดิมที่ไม่ได้ก่อสร้างไว้ให้มากที่สุด ดังนั้น การก่อสร้างโครงการจึงไม่ส่งผลกระทบต่อสภาพภูมิประเทศแต่อย่างใด	-	-
1.2 ทรัพยากรดินและการเกิด ดินถล่ม	1) ทรัพยากรดิน เนื่องจากสภาพพื้นที่โครงการเป็นพื้นที่ราบ ในช่วงก่อสร้างจะมีการปรับสภาพพื้นที่เพื่อดำเนินการก่อสร้างฐานรากของอาคาร และระบบสาธารณูปโภค และมีการขุดดินเพื่อวางระบบสาธารณูปโภค ถึงเก็บน้ำ ถึงบำบัดน้ำเสีย บ่อหน่วงน้ำ และท่อระบายน้ำ อย่างไรก็ตาม โครงการจะวางแผนการขุดดินเป็นขั้นตอนและทำฐานรากเป็นแต่ละพื้นที่ไป ทั้งนี้จะมีวิศวกรผู้เชี่ยวชาญควบคุมงานตลอดช่วงเวลาการก่อสร้างอาคาร ดังนั้นผลกระทบต่อทรัพยากรดินจึงอยู่ในระดับต่ำ		<ul style="list-style-type: none"> - ตรวจสอบการเปิดหน้าดินเฉพาะบริเวณที่จะก่อสร้างเท่านั้น ทุกสัปดาห์ ตลอดระยะเวลาการปรับพื้นที่ - ตรวจสอบให้มีการปรับพื้นที่ที่ไม่ได้ก่อสร้างอาคารทันทีหลังการก่อสร้างแล้วเสร็จ ทุกสัปดาห์ ตลอดระยะเวลาการปรับพื้นที่

ตารางที่ 5-2 สรุปผลกระทบสิ่งแวดล้อม มาตรการป้องกันและแก้ไขผลกระทบสิ่งแวดล้อม และมาตรการติดตามตรวจสอบผลกระทบสิ่งแวดล้อม โครงการอาคารชุด ดีซีพีเค ของ บริษัท แอสติริ จำกัด (มหาชน) ระยะก่อสร้าง (ต่อ)

องค์ประกอบทาง สิ่งแวดล้อมและคุณค่าต่าง ๆ	ผลกระทบต่อสิ่งแวดล้อมที่สำคัญ	มาตรการป้องกันและ แก้ไขผลกระทบสิ่งแวดล้อม	มาตรการติดตามตรวจสอบ ผลกระทบสิ่งแวดล้อม
1.2 ทรัพยากรดินและการเกิด ดินถล่ม (ต่อ)	2) การเกิดดินถล่ม พื้นที่โครงการเป็นพื้นที่ราบ ในช่วงก่อสร้างจะมีการปรับสภาพพื้นที่ เพื่อดำเนินการก่อสร้าง ฐานรากและสาธารณูปโภค ซึ่งจำกัดเฉพาะพื้นที่ที่จะดำเนินโครงการเท่านั้น พื้นที่บางส่วนก็ยังคงสภาพเดิมไว้ให้มากที่สุด และจาก แผนที่อ่อนไหวต่อการเกิดดินถล่ม จังหวัดภูเก็ต พบว่า บริเวณพื้นที่ตั้งโครงการไม่ได้ตั้งอยู่บนพื้นที่อ่อนไหวต่อการเกิดดินถล่มแต่อย่างใด อย่างไรก็ตาม ในการก่อสร้างโครงการจะจัดให้มีวิศวกรผู้เชี่ยวชาญดูแล และควบคุมการก่อสร้างตลอดระยะเวลาการก่อสร้างโครงการ ดังนั้น ผลกระทบต่อการเกิดดินถล่มจึงอยู่ในระดับต่ำ	(1) ควบคุมการปรับพื้นที่ให้อยู่ภายในพื้นที่โครงการเท่านั้น (2) จัดให้มีท่อระบายน้ำขนาดเส้นผ่านศูนย์กลาง 0.30 เมตร 0.40 เมตร 0.60 เมตร และ 0.80 เมตร โดยรอบพื้นที่โครงการ เพื่อรวบรวมน้ำเข้าสู่บ่อดักตะกอน/บ่อหน่วง ขนาด 700 ลูกบาศก์เมตร สำหรับดักตะกอนดิน กรวด ทราย และเศษขยะก่อนระบายออกสู่ท่อระบายน้ำสาธารณะต่อไป (3) โครงการจัดให้มีการตอกเข็มพืด (sheet pile) และค้ำยันเหล็ก (steel bracing) ที่ออกแบบตามหลักวิศวกรรมเพื่อป้องกันการพังทลายของดินในช่วงที่ทำฐานรากและก่อสร้างระบบสาธารณูปโภค (4) โครงการจะมีการปรับพื้นที่เพื่อก่อสร้างอาคารในโครงการ โดยจะมีการเปิดหน้าดินเฉพาะบริเวณที่มีการก่อสร้างเท่านั้น (5) เร่งดำเนินการปลูกหญ้าคลุมดินทันทีที่การปรับพื้นที่แล้วเสร็จ เพื่อช่วยดูดซับน้ำฝน ชะลอการไหลของน้ำฝนและลดการกัดเซาะหน้าดิน (6) ผู้รับเหมาได้วางแผนให้ก่อสร้างถนนและท่อระบายน้ำในช่วงแรกๆ ของแผนการก่อสร้างทั้งหมด เพื่อเป็นการควบคุมและรองรับน้ำฝน	

ตารางที่ 5-2 สรุปผลกระทบสิ่งแวดล้อม มาตรการป้องกันและแก้ไขผลกระทบสิ่งแวดล้อม และมาตรการติดตามตรวจสอบผลกระทบสิ่งแวดล้อม โครงการอาคารชุด ดีซีพีเค ของ บริษัท แอสทริ จำกัด (มหาชน) ระยะก่อสร้าง (ต่อ)

องค์ประกอบทาง สิ่งแวดล้อมและคุณค่าต่าง ๆ	ผลกระทบต่อสิ่งแวดล้อมที่สำคัญ	มาตรการป้องกันและ แก้ไขผลกระทบสิ่งแวดล้อม	มาตรการติดตามตรวจสอบ ผลกระทบสิ่งแวดล้อม
1.2 ทรัพยากรดินและการเกิด ดินถล่ม (ต่อ)		<p>(7) จัดเตรียมป้าย หรือสัญญาณเตือนอันตรายไว้ตลอดเวลาทำงาน ห้ามคนงานทำงานขุดถมดินโดยเด็ดขาดในช่วงที่ฝนตกหนัก หรือมีพายุ หรือแผ่นดินไหว</p> <p>(8) ก่อนเริ่มงานขุดถมดินจะทำการขุดหรือเคลื่อนย้ายต้นไม้ ก้อนหิน หรือสิ่งกีดขวางต่างๆ ซึ่งอาจก่อให้เกิดอันตรายในขณะปฏิบัติงาน</p> <p>(9) ให้ทำการปรับพื้นที่เฉพาะช่วงเวลากลางวันของวันธรรมดา (เวลา 8.30 น.-17.30 น.) และในช่วงฤดูฝนงดการปรับพื้นที่ และการขนย้ายดินในช่วงที่ฝนตกหนัก</p>	

ตารางที่ 5-2 สรุปผลกระทบสิ่งแวดล้อม มาตรการป้องกันและแก้ไขผลกระทบสิ่งแวดล้อม และมาตรการติดตามตรวจสอบผลกระทบสิ่งแวดล้อม โครงการอาคารชุด ดีซีพีเค ของ บริษัท แอสติริ จำกัด (มหาชน) ระยะก่อสร้าง (ต่อ)

องค์ประกอบทาง สิ่งแวดล้อมและคุณค่าต่าง ๆ	ผลกระทบต่อสิ่งแวดล้อมที่สำคัญ	มาตรการป้องกันและ แก้ไขผลกระทบสิ่งแวดล้อม	มาตรการติดตามตรวจสอบ ผลกระทบสิ่งแวดล้อม
1.3 ธรณีวิทยา และการเกิด แผ่นดินไหว	<p>จากแผนที่ธรณีวิทยาประเทศไทย (กรมทรัพยากรธรณี, 2556) พบว่า บริเวณพื้นที่โครงการมีลักษณะทางธรณีวิทยาเป็น บริเวณสะสมตัวของตะกอนจากการทำเหมือง (Mine perturbation zone)</p> <p>จากแผนที่แสดงการประเมินความรุนแรงแผ่นดินไหวใน จังหวัดภูเก็ต พบว่า พื้นที่โครงการอยู่ในระดับ IV ประชาชนส่วนใหญ่รู้สึกได้ และเมื่อเปรียบเทียบกับขนาดแผ่นดินไหว มาตรฐานความรุนแรงแผ่นดินไหวของเมอร์คัลลีที่ปรับปรุงแล้ว พบว่า ถ้าเกิดใน เวลากลางวัน ผู้ที่อยู่ในอาคารจะรู้สึกได้แต่ผู้อยู่นอกอาคาร มีผู้ รู้สึกว่าเกิดแผ่นดินไหวน้อยคน ถ้าเป็นตอนกลางคืนผู้ที่นอนหลับ อยู่จะตกใจตื่น ถ้วยชามจะขยับหน้าต่าง ประตู จะสั่น ฝาผนังจะมี เสียงลั่น มีความรู้สึกคล้ายๆ กับรถยนต์บรรทุกของหนัก ชน อาคาร รถยนต์ที่จอดอยู่สั่นไหวสังเกตได้ชัดเจน</p> <p>สำหรับเขตรอยเลื่อนที่มีพลังของประเทศไทยมี 3 แนว ซึ่ง บริเวณโครงการไม่ได้อยู่ในบริเวณรอยเลื่อนแต่อย่างใด โดยอยู่ ห่างจากแนวรอยเลื่อนที่ใกล้ที่สุด คือ รอยเลื่อนคลองมะรุ่ย ระยะทางประมาณ 12.30 กิโลเมตร และอยู่ห่างจากตำแหน่งจุด ศูนย์กลางแผ่นดินไหวที่อำเภอถลาง จังหวัดภูเก็ต ประมาณ 12.50 กิโลเมตร</p>	<p>(1) จัดเส้นทางหนีภัยโดยมีป้ายบอกเป็นระยะไว้ภายในบริเวณ โครงการ เมื่อเกิดเหตุการณ์ภัยพิบัติขึ้นคนงานก่อสร้างใน พื้นที่โครงการก็สามารถอพยพไปยังจุดที่ปลอดภัยได้อย่าง รวดเร็ว และไม่เกิดการชุลมุน</p> <p>(2) เตรียมพร้อมประสานงานกับหน่วยงานที่รับผิดชอบหากเกิด ธรณีพิบัติภัย ได้แก่ หน่วยงานบรรเทาสาธารณภัย เพื่อให้ ความช่วยเหลือเจ้าหน้าที่ฝ่ายต่างๆ และคนงานก่อสร้างใน การอพยพออกจากอาคารได้ทันทั่วทั้งที่</p> <p>(3) จัดป้ายประชาสัมพันธ์เพื่อให้ความรู้ด้านการปฏิบัติตนกรณี เกิดธรณีพิบัติภัยแก่เจ้าหน้าที่ฝ่ายต่างๆ และคนงานก่อสร้าง</p> <p>(4) จัดให้มีการซ้อมแผนอพยพเพื่อความปลอดภัยของเจ้าหน้าที่ ฝ่ายต่างๆ และคนงานก่อสร้างในโครงการด้วย หรือหาก จังหวัดมีการฝึกซ้อมอพยพหนีภัย เจ้าหน้าที่ฝ่ายต่างๆ และ คนงานก่อสร้างของโครงการจะต้องเข้าร่วมการฝึกดังกล่าว ด้วย เพื่อให้เกิดความเข้าใจและปฏิบัติได้ถูกต้องเมื่อเกิด เหตุการณ์จริงขึ้น โดยกำหนดให้ใช้แผนในการอพยพผู้พัก อาศัยภายในอาคารออกนอกตัวอาคารเช่นเดียวกับแผน อพยพหนีไฟ และให้มีการซักซ้อมอย่างน้อยปีละครั้ง</p>	-

ตารางที่ 5-2 สรุปผลกระทบสิ่งแวดล้อม มาตรการป้องกันและแก้ไขผลกระทบสิ่งแวดล้อม และมาตรการติดตามตรวจสอบผลกระทบสิ่งแวดล้อม โครงการอาคารชุด ดีซีพีเค ของ บริษัท แอสสิริ จำกัด (มหาชน) ระยะก่อสร้าง (ต่อ)

องค์ประกอบทาง สิ่งแวดล้อมและคุณค่าต่าง ๆ	ผลกระทบต่อสิ่งแวดล้อมที่สำคัญ	มาตรการป้องกันและ แก้ไขผลกระทบสิ่งแวดล้อม	มาตรการติดตามตรวจสอบ ผลกระทบสิ่งแวดล้อม
1.3 ธรณีวิทยา และการเกิด แผ่นดินไหว (ต่อ)		(5) ออกแบบการก่อสร้างให้เป็นไปตามมาตรฐานของกรมโยธาธิการและผังเมืองและมาตรฐานการออกแบบอาคารที่สภาวิศวกรรับรอง (6) ออกแบบอาคารต่างๆ ให้สามารถต้านทานแรงสั่นสะเทือนแผ่นดินไหวได้ กฎหมายบังคับใช้ในการออกแบบและก่อสร้างอาคารในพื้นที่เสี่ยงภัย โดยกฎกระทรวง เรื่อง กำหนดการรับน้ำหนัก ความต้านทาน ความคงทนของอาคาร และพื้นดินที่รองรับอาคารในการต้านทานแรงสั่นสะเทือนของแผ่นดินไหว พ.ศ. 2564 (7) โครงการต้องจัดการก่อสร้างโดยปฏิบัติตามข้อกำหนดของท้องถิ่นอย่างเคร่งครัด	-

ตารางที่ 5-2 สรุปผลกระทบสิ่งแวดล้อม มาตรการป้องกันและแก้ไขผลกระทบสิ่งแวดล้อม และมาตรการติดตามตรวจสอบผลกระทบสิ่งแวดล้อม โครงการอาคารชุด ดีซีพีเค ของ บริษัท แชนสิริ จำกัด (มหาชน) ระยะก่อสร้าง (ต่อ)

องค์ประกอบทาง สิ่งแวดล้อมและคุณค่าต่าง ๆ	ผลกระทบต่อสิ่งแวดล้อมที่สำคัญ	มาตรการป้องกันและ แก้ไขผลกระทบสิ่งแวดล้อม	มาตรการติดตามตรวจสอบ ผลกระทบสิ่งแวดล้อม
1.4 สภาพภูมิอากาศ อุตุนิยมวิทยา และคุณภาพ อากาศ	<p>1) มลพิษทางอากาศจากกิจกรรมการก่อสร้างอาคาร</p> <p>1.1 ประเมินผลกระทบของฝุ่นละอองรวม (TSP)</p> <p>จากการคำนวณ กิจกรรมการก่อสร้างอาคารของโครงการจะทำให้ ฝุ่นละอองรวม (TSP) พุ้งกระจายในพื้นที่ประมาณ 0.0357 มิลลิกรัม/ลูกบาศก์เมตร ซึ่งปริมาณฝุ่นละอองรวม (TSP) ที่เกิดขึ้นดังกล่าวมีค่า อยู่ในเกณฑ์มาตรฐาน (ค่ามาตรฐานฝุ่นละอองรวม (TSP) เฉลี่ย 24 ชั่วโมง เท่ากับ 0.330 มิลลิกรัม/ลูกบาศก์เมตร ตามประกาศ คณะกรรมการสิ่งแวดล้อมแห่งชาติ ฉบับที่ 24 พ.ศ. 2547)</p> <p>1.2 ประเมินผลกระทบของฝุ่นละอองขนาดเล็ก (PM10)</p> <p>จากการคำนวณ กิจกรรมการก่อสร้างอาคารของโครงการจะทำให้ ฝุ่นละอองขนาดเล็ก (PM10) พุ้งกระจายในพื้นที่ประมาณ 0.01513 มิลลิกรัม/ลูกบาศก์เมตร ซึ่งปริมาณฝุ่นละอองขนาดเล็ก (PM10) ที่เกิดขึ้นดังกล่าวมีค่าอยู่ในเกณฑ์มาตรฐาน (ค่ามาตรฐานฝุ่นละอองขนาดเล็ก (PM10) เฉลี่ย 24 ชั่วโมง เท่ากับ 0.120 มิลลิกรัม/ลูกบาศก์เมตร ตามประกาศคณะกรรมการสิ่งแวดล้อมแห่งชาติ ฉบับที่ 24 พ.ศ. 2538)</p>	<p>(1) จัดให้มีรั้วทึบกันบริเวณพื้นที่ก่อสร้างและใช้ผ้าใบก่อสร้าง (mesh sheet) ในการคลุมตัวอาคารที่ก่อสร้าง เพื่อป้องกันวัสดุสิ่งก่อสร้างตกลงมา รวมถึงป้องกันการกระจ่ายของฝุ่นละอองที่อาจส่งผลกระทบต่อพื้นที่ข้างเคียงโครงการและผู้สัญจรผ่านไปมา</p> <p>(2) กำหนดให้ผู้รับเหมาก่อสร้างจัดทำโรงเก็บวัสดุ อุปกรณ์ปูนซีเมนต์ที่มีมิดชิด มีหลังคาคลุมทุกด้าน เพื่อป้องกันฝุ่นพุ้งกระจาย</p> <p>(3) จัดทำปล่องสำหรับทิ้งวัสดุ จากชั้นบนลงมาชั้นล่าง</p> <p>(4) ฉีดพรมน้ำในพื้นที่ก่อสร้างและเส้นทางขนส่งวัสดุ ภายในพื้นที่โครงการ รวมถึงบริเวณทางเข้า-ออกโครงการ และบริเวณถนนที่รถบรรทุกทุกคันผ่าน เพื่อลดการพุ้งกระจายของฝุ่นละออง อย่างน้อยวันละ 3 ครั้ง</p> <p>(5) ทำความสะอาดล้อรถบรรทุกก่อนออกสู่ถนนทุกครั้ง เช่น จัดให้ล้างล้อเพื่อให้น้ำหลุดจากล้อให้หมดโดยการฉีดล้างล้อด้วยสายยางฉีดน้ำ บริเวณตำแหน่งจุดล้างล้อรถ</p>	<p>- สอบถามจากประชาชนที่อยู่ใกล้เคียงโครงการในเรื่องผลกระทบทางด้านฝุ่นจากการก่อสร้าง ทุกสัปดาห์ ตลอดระยะเวลาก่อสร้าง</p> <p>- ตรวจวัด ฝุ่นละอองรวม (TSP) ฝุ่นละอองขนาดเล็ก (PM10) บริเวณพื้นที่ก่อสร้าง จำนวน 1 จุด ทุกวันที่มีการทำฐานราก และรายงานผลทุกสัปดาห์ หลังจากนั้นตรวจวัดเดือนละ 1 ครั้ง ตลอดระยะเวลาก่อสร้าง</p> <p>- ตรวจวัด ก๊าซคาร์บอนมอนอกไซด์ (CO) บริเวณพื้นที่ก่อสร้าง จำนวน 1 จุด ทุกเดือน ตลอดระยะเวลาก่อสร้าง</p>

ตารางที่ 5-2 สรุปผลกระทบสิ่งแวดล้อม มาตรการป้องกันและแก้ไขผลกระทบสิ่งแวดล้อม และมาตรการติดตามตรวจสอบผลกระทบสิ่งแวดล้อม โครงการอาคารชุด ดีซีพีเค ของ บริษัท แชนสิริ จำกัด (มหาชน) ระยะก่อสร้าง (ต่อ)

องค์ประกอบทาง สิ่งแวดล้อมและคุณค่าต่าง ๆ	ผลกระทบต่อสิ่งแวดล้อมที่สำคัญ	มาตรการป้องกันและ แก้ไขผลกระทบสิ่งแวดล้อม	มาตรการติดตามตรวจสอบ ผลกระทบสิ่งแวดล้อม
1.4 สภาพภูมิอากาศ อุตุนิยมวิทยา และคุณภาพ อากาศ (ต่อ)	<p>2) มลพิษทางอากาศจากยานพาหนะและการทำงานของเครื่องจักรกล</p> <p>(1) ฝุ่นละอองขนาดเล็ก (PM10)</p> <p>จากการคำนวณ ท่อไอเสียรถขนส่งของโครงการจะทำให้ ฝุ่นละอองขนาดเล็ก (PM10) พุ้งกระจายในพื้นที่ประมาณ 0.0140314 มิลลิกรัม/ลูกบาศก์เมตร ซึ่งปริมาณฝุ่นละอองขนาดเล็ก (PM10) ที่เกิดขึ้นดังกล่าวมีค่าอยู่ในเกณฑ์มาตรฐาน (ค่ามาตรฐานฝุ่นละอองขนาดเล็ก (PM10) เฉลี่ย 24 ชั่วโมง เท่ากับ 0.120 มิลลิกรัม/ลูกบาศก์เมตร ตามประกาศคณะกรรมการสิ่งแวดล้อมแห่งชาติ ฉบับที่ 24 พ.ศ. 2538)</p> <p>(2) ก๊าซคาร์บอนมอนอกไซด์ (CO)</p> <p>จากการคำนวณท่อไอเสียรถขนส่งของโครงการจะทำให้ ก๊าซคาร์บอนมอนอกไซด์ (CO) พุ้งกระจายในพื้นที่ 0.60019976 มิลลิกรัม/ลูกบาศก์เมตร ซึ่งปริมาณก๊าซคาร์บอนมอนอกไซด์ (CO) ที่เกิดขึ้นดังกล่าวมีค่าอยู่ในเกณฑ์มาตรฐาน (ค่ามาตรฐานก๊าซคาร์บอนมอนอกไซด์ (CO) เฉลี่ย 1 ชั่วโมง ไม่เกิน 34.2 มิลลิกรัม/ลูกบาศก์เมตร ตามประกาศคณะกรรมการสิ่งแวดล้อมแห่งชาติ ฉบับที่ 10 พ.ศ. 2538)</p>	<p>(6) ตรวจสอบเครื่องมือ เครื่องจักร และยานพาหนะให้อยู่ในสภาพที่เหมาะสมเสมอ หากมีปัญหาต้องรีบแก้ไข เพื่อลดเขม่าหรือควันที่จะเกิดขึ้น</p> <p>(7) ใช้รถแทรกเตอร์ที่อยู่ในสภาพดี ทำการบำรุงรักษาอย่างเหมาะสม เพื่อให้มีปริมาณควันไอเสียเกิดขึ้นน้อยที่สุด เพื่อลดเสียง ความสั่นสะเทือนและเพื่อความปลอดภัยสำหรับการใช้งานอยู่เสมอ</p> <p>(8) จัดให้มีพนักงานคอยกวาดเศษดิน ทราวยที่ตกหล่นบริเวณปากทางเข้า-ออกโครงการ และพื้นที่ข้างเคียงโดยรอบ โดยในกรณีที่มีเศษดินเปื้อนตกหล่นต้องทำความสะอาดโดยใช้น้ำฉีด และกวาดพื้นให้สะอาดโดยทันที</p> <p>(9) ผู้รับเหมาก่อสร้างต้องจัดให้มีผ้าใบปิดคลุมกระบะรถที่ขนส่งวัสดุ ก่อสร้างให้มีมิดชิดตลอดเส้นทางขนส่ง เพื่อป้องกันการร่วงหล่นของวัสดุที่บรรทุก</p> <p>(10) จำกัดความเร็วของยานพาหนะที่ใช้ขนส่งวัสดุเข้าสู่พื้นที่โครงการ โดยเฉพาะในเขตชุมชนและในพื้นที่ก่อสร้าง ให้มีความเร็วไม่เกิน 30 กิโลเมตร/ชั่วโมง โดยติดป้ายหลังรถว่า “หากพนักงานขับรถเร็วเกิน 30 กิโลเมตรต่อชั่วโมง ในเขตชุมชน โปรดแจ้ง (ระบุเบอร์โทรศัพท์)” พร้อมทั้งเบอร์โทรศัพท์สำหรับแจ้ง</p>	

ตารางที่ 5-2 สรุปผลกระทบสิ่งแวดล้อม มาตรการป้องกันและแก้ไขผลกระทบสิ่งแวดล้อม และมาตรการติดตามตรวจสอบผลกระทบสิ่งแวดล้อม โครงการอาคารชุด ดีซีพีเค ของ บริษัท แสตนลิริ จำกัด (มหาชน) ระยะก่อสร้าง (ต่อ)

องค์ประกอบทางสิ่งแวดล้อมและคุณค่าต่าง ๆ	ผลกระทบต่อสิ่งแวดล้อมที่สำคัญ	มาตรการป้องกันและแก้ไขผลกระทบสิ่งแวดล้อม	มาตรการติดตามตรวจสอบผลกระทบสิ่งแวดล้อม
1.4 สภาพภูมิอากาศ อุตุนิยมวิทยา และคุณภาพอากาศ (ต่อ)	จากการคำนวณพบว่า ความเข้มข้นของมลพิษจากกิจกรรมการก่อสร้างและจากเครื่องจักร และยานพาหนะที่ใช้ในช่วงก่อสร้างมีค่าต่ำกว่ามาตรฐานที่กำหนดค่อนข้างมาก นอกจากนี้ เครื่องจักรดังกล่าวเมื่อใช้ปฏิบัติงานจะจำกัดเฉพาะภายในพื้นที่ก่อสร้างของโครงการเท่านั้น เกิดเพียงช่วงเวลาสั้นๆ ซึ่งพื้นที่ก่อสร้างจะเป็นพื้นที่เปิดโล่ง สามารถถ่ายเทอากาศได้สะดวก และการทำงานของเครื่องจักรกลไม่ได้ทำงานพร้อมกันทั้งหมด ดังนั้น การก่อสร้างโครงการจึงส่งผลกระทบต่อคุณภาพอากาศอยู่ในระดับปานกลาง	(11) ห้ามไม่ให้เผาขยะหรือเศษวัสดุภายในพื้นที่ก่อสร้าง (12) หากการก่อสร้างโครงการส่งผลกระทบต่อด้านคุณภาพอากาศต่ออาคารข้างเคียง หรือพื้นที่อ่อนไหว ที่อยู่บริเวณโดยรอบโครงการ ในกรณีที่ทั้ง 2 ฝ่ายหาข้อตกลงกันไม่ได้ให้คณะกรรมการประสานงานเพื่อการแก้ไขปัญหาจากการพัฒนาโครงการเพื่อเจรจาข้อตกลงกัน ประกอบด้วย ผู้ได้รับผลกระทบ ผู้ก่อให้เกิดผลกระทบ (บริษัท แสตนลิริ จำกัด (มหาชน)) และคนกลาง คือ หน่วยงานท้องถิ่น (เทศบาลเมืองกะทู้)	

ตารางที่ 5-2 สรุปผลกระทบสิ่งแวดล้อม มาตรการป้องกันและแก้ไขผลกระทบสิ่งแวดล้อม และมาตรการติดตามตรวจสอบผลกระทบสิ่งแวดล้อม โครงการอาคารชุด ดีซีพีเค ของ บริษัท แชนสิริ จำกัด (มหาชน) ระยะก่อสร้าง (ต่อ)

องค์ประกอบทาง สิ่งแวดล้อมและคุณค่าต่าง ๆ	ผลกระทบต่อสิ่งแวดล้อมที่สำคัญ	มาตรการป้องกัน และแก้ไขผลกระทบสิ่งแวดล้อม	มาตรการติดตามตรวจสอบ ผลกระทบสิ่งแวดล้อม
1.4 สภาพภูมิอากาศ อุตุนิยมวิทยา และคุณภาพ อากาศ (ต่อ)	<p>3) การประเมินผลกระทบของฝุ่นละอองที่เกิดจากการก่อสร้าง</p> <p>จากการประเมินผลกระทบฝุ่นละอองจากการก่อสร้างของโครงการตามแนวทางการประเมินความเสี่ยงและการกำหนดมาตรการเพื่อลดผลกระทบของฝุ่นละอองที่เกิดจากการก่อสร้างอาคาร (กฎหมาย 2560) พบว่า ระดับความเสี่ยงของฝุ่นละอองต่อการอ่อนไหวของพื้นที่โดยรอบ คือ ผลกระทบการตกสะสมฝุ่น และผลกระทบต่อสุขภาพจากการเตรียมพื้นที่อยู่ในระดับสูง การก่อสร้าง และขนส่งวัสดุก่อสร้างอยู่ในระดับปานกลาง ส่วนผลกระทบต่อระบบนิเวศจากการปรับเตรียมพื้นที่ การก่อสร้าง และการขนส่งวัสดุก่อสร้างอยู่ในระดับต่ำ</p>	<p><u>มาตรการด้านการประชาสัมพันธ์</u></p> <p>1. ทำป้ายขนาดไม่น้อยกว่า 2 x 4 เมตร แสดงระยะเวลาที่ใช้ในการก่อสร้าง และเวลาเริ่มและหยุดกิจกรรมก่อสร้างในแต่ละวัน พร้อมระบุชื่อ และเบอร์โทรศัพท์ ของผู้รับผิดชอบในการควบคุมการก่อสร้าง เขตหรือองค์การบริหารส่วนท้องถิ่นที่มีหน้าที่ควบคุมการก่อสร้าง และห้สบอกมาตรการควบคุมและลดผลกระทบสิ่งแวดล้อม โดยติดไว้บริเวณที่มีการก่อสร้างให้เห็นอย่างชัดเจน</p> <p><u>มาตรการด้านการจัดการพื้นที่ก่อสร้าง</u></p> <p>1. จัดทำระบบบันทึกข้อร้องเรียน เกี่ยวกับปัญหาฝุ่น เสียง และกลิ่นสะเทือนจากการก่อสร้าง และระบุผลการแก้ไข ที่สามารถตรวจสอบระบบบันทึกดังกล่าว เมื่อมีการร้องขอหรือ ตรวจสอบ ทั้งนี้ต้องระบุชื่อ วัน และเวลาที่ร้องเรียน รวมทั้งกิจกรรมที่ได้ดำเนินการตามข้อร้องเรียนดังกล่าว</p> <p>2. จัดทำระบบบันทึก เมื่อมีเหตุการณ์ผิดปกติ ที่ทำให้เกิดฝุ่นโดยระบุสาเหตุ และเวลา</p>	

ตารางที่ 5-2 สรุปผลกระทบสิ่งแวดล้อม มาตรการป้องกันและแก้ไขผลกระทบสิ่งแวดล้อม และมาตรการติดตามตรวจสอบผลกระทบสิ่งแวดล้อม โครงการอาคารชุด ดีซีพีเค ของ บริษัท แสตนลิริ จำกัด (มหาชน) ระยะก่อสร้าง (ต่อ)

องค์ประกอบทาง สิ่งแวดล้อมและคุณค่าต่าง ๆ	ผลกระทบต่อสิ่งแวดล้อมที่สำคัญ	มาตรการป้องกันและแก้ไขผลกระทบสิ่งแวดล้อม	มาตรการติดตามตรวจสอบ ผลกระทบสิ่งแวดล้อม
1.4 สภาพภูมิอากาศ อุตุนิยมวิทยา และคุณภาพ อากาศ (ต่อ)		<p><u>มาตรการด้านการติดตามตรวจสอบ</u></p> <ol style="list-style-type: none"> ติดตั้งระบบตรวจวัดและบันทึกฝุ่น เสียง และสั่นสะเทือน ทุกวันที่มีการทำฐานราก และรายงานผลทุกสัปดาห์ หลังจากนั้นตรวจวัดเดือนละ 1 ครั้ง ตลอดระยะเวลา ก่อสร้าง พร้อมบันทึกผลการตรวจสอบ และรายงานผลต่อเทศบาลเมืองกะทู้ <p><u>มาตรการด้านการเตรียมและดูแลพื้นที่ก่อสร้าง</u></p> <ol style="list-style-type: none"> การกองวัสดุที่มีฝุ่นหรือเศษวัสดุที่เหลือใช้ภายในโครงการ ต้องปิดหรือคลุมด้วย ผ้าใบให้มิดชิด ผงซีเมนต์หรือเคมีภัณฑ์ที่ใช้ในการก่อสร้างต้องบรรจุในภาชนะที่ปิดมิดชิด หากมี ผงซีเมนต์มากกว่า 20 ถุง ต้องคลุมด้วยผ้าคลุมหรือเก็บในพื้นที่ปิดล้อม การผสมคอนกรีต การใส่ไม้ หรือการกระทำใดๆ ที่ก่อให้เกิดมลพิษต้องจัดทำใน พื้นที่ที่ได้คลุมด้วยผ้าคลุมหรือในห้องที่มีหลังคาและผนังปิดด้านข้างอีก 3 ด้าน หรือวิธีการอื่นที่เหมาะสม รณรงค์ให้คนงานก่อสร้างใช้น้ำอย่างประหยัด เพื่อลดปริมาณน้ำไหลและน้ำโคลน บนพื้นที่ก่อสร้าง จัดให้มีรถบรรทุกมารับกองวัสดุที่อาจก่อให้เกิดฝุ่นในบริเวณพื้นที่ก่อสร้างไปกำจัด เป็นประจำ 	

ตารางที่ 5-2 สรุปผลกระทบสิ่งแวดล้อม มาตรการป้องกันและแก้ไขผลกระทบสิ่งแวดล้อม และมาตรการติดตามตรวจสอบผลกระทบสิ่งแวดล้อม โครงการอาคารชุด ดีซีพีเค ของ บริษัท แชนสิริ จำกัด (มหาชน) ระยะก่อสร้าง (ต่อ)

องค์ประกอบทางสิ่งแวดล้อมและคุณค่าต่าง ๆ	ผลกระทบต่อสิ่งแวดล้อมที่สำคัญ	มาตรการป้องกันและแก้ไขผลกระทบสิ่งแวดล้อม	มาตรการติดตามตรวจสอบผลกระทบสิ่งแวดล้อม
1.4 สภาพภูมิอากาศ อุตุนิยมวิทยา และคุณภาพอากาศ (ต่อ)		<p><u>มาตรการด้านการเดินและใช้เครื่องจักร</u></p> <ol style="list-style-type: none"> 1. ใช้ผ้าใบคลุมรถบรรทุกที่ใช้ขนส่งเศษวัสดุก่อสร้างหินทรายเพื่อป้องกันการร่วงหล่นลงบนถนนที่ใช้เป็นเส้นทางขนส่ง 2. ต้องดับเครื่องยนต์ เครื่องจักรทุกครั้ง กรณีหยุดใช้งาน 3. ใช้เครื่องจักร ได้แก่ เครื่องตัด/ตัดเหล็กที่ใช้ระบบไฟฟ้าแทนเครื่องจักรที่ใช้น้ำมันเป็นเชื้อเพลิง 4. ตรวจสอบเครื่องยนต์ของรถที่ใช้ในการขนส่งและเครื่องจักรกลอื่นๆ ให้อยู่ในสภาพดีอยู่เสมอเพื่อลดการเกิดมลพิษ 5. ควบคุมการขนส่งของรถบรรทุกเข้า-ออกหน่วยงาน โดยจะมีการวางแผนให้รถขนส่งทยอยเข้าสู่พื้นที่โครงการ โดยไม่ให้รถบรรทุกเข้า-ออกพื้นที่โครงการพร้อมๆ กันหลายคันเพื่อป้องกันไม่ให้เกิดการจราจรติดขัดในขณะลำเลียงวัสดุและอุปกรณ์ก่อสร้าง 6. มีการกวดขันเรื่องเวลาการขนย้ายเศษวัสดุ โดยจะให้มีการขนย้ายในช่วงเวลา 10.00-15.00 น. ซึ่งเป็นช่วงที่มีการจราจรเบาบางเพื่อลดผลกระทบต่อการจราจรภายนอกโครงการ 7. จัดให้มีรถรับส่งคนงานก่อสร้างเข้าสู่พื้นที่ก่อสร้าง 	

ตารางที่ 5-2 สรุปผลกระทบสิ่งแวดล้อม มาตรการป้องกันและแก้ไขผลกระทบสิ่งแวดล้อม และมาตรการติดตามตรวจสอบผลกระทบสิ่งแวดล้อม โครงการอาคารชุด ดีซีพีเค ของ บริษัท แชนสิริ จำกัด (มหาชน) ระยะก่อสร้าง (ต่อ)

องค์ประกอบทางสิ่งแวดล้อมและคุณค่าต่าง ๆ	ผลกระทบต่อสิ่งแวดล้อมที่สำคัญ	มาตรการป้องกันและแก้ไขผลกระทบสิ่งแวดล้อม	มาตรการติดตามตรวจสอบผลกระทบสิ่งแวดล้อม
1.4 สภาพภูมิอากาศ อุตุนิยมวิทยา และคุณภาพอากาศ (ต่อ)		<p><u>มาตรการด้านการใช้เครื่องมือก่อสร้าง</u></p> <ol style="list-style-type: none"> 1. ใช้อุปกรณ์เครื่องจักรที่ได้รับการบำรุงรักษาอย่างดีเท่านั้น และต้องได้รับการดูแลอย่างสม่ำเสมอในระหว่างการก่อสร้าง 2. จัดเตรียมรถบรรทุกน้ำขนาด 5,000 ลิตร จำนวน 1 คัน เพื่อเป็นแหล่งน้ำสำรองสำหรับการฉีดพรมบริเวณพื้นที่ก่อสร้างหรือบริเวณที่ทำให้เกิดฝุ่น 3. เลือกใช้รถขนส่งปูนผสมสำเร็จ แทนการผสมปูนในที่ 4. จัดให้มีพนักงานคอยกวาดเศษวัสดุที่ตกหล่นบริเวณด้านหน้าโครงการและบริเวณใกล้เคียง โดยในกรณีที่มีเศษวัสดุตกหล่นต้องทำความสะอาดโดยทันที <p><u>มาตรการด้านการจัดการของเสีย</u></p> <ol style="list-style-type: none"> 1. กำชับผู้รับเหมามิให้เผาทำลายวัสดุมูลฝอยในพื้นที่ก่อสร้างพร้อมมรดงค์และติดป้าย "ห้ามจุดไฟห้ามเผามูลฝอยวัสดุก่อสร้างภายในพื้นที่ก่อสร้าง" <p><u>มาตรการเฉพาะด้านการเตรียมพื้นที่โดยการเปิดหน้าดิน</u></p> <ol style="list-style-type: none"> 1. เปิดพื้นที่ขุดดินบริเวณเล็กเท่าที่จำเป็น ส่วนอื่นที่เปิดแล้วควรปิดผ้าใบคลุมไว้ หากไม่ได้ปฏิบัติงานบนพื้นที่นั้น 	

ตารางที่ 5-2 สรุปผลกระทบสิ่งแวดล้อม มาตรการป้องกันและแก้ไขผลกระทบสิ่งแวดล้อม และมาตรการติดตามตรวจสอบผลกระทบสิ่งแวดล้อม โครงการอาคารชุด ดีซีพีเค ของ บริษัท แชนสิริ จำกัด (มหาชน) ระยะก่อสร้าง (ต่อ)

องค์ประกอบทางสิ่งแวดล้อมและคุณค่าต่าง ๆ	ผลกระทบต่อสิ่งแวดล้อมที่สำคัญ	มาตรการป้องกันและแก้ไขผลกระทบสิ่งแวดล้อม	มาตรการติดตามตรวจสอบผลกระทบสิ่งแวดล้อม
1.4 สภาพภูมิอากาศ อุตุนิยมวิทยา และคุณภาพอากาศ (ต่อ)		<p><u>มาตรการเฉพาะด้านการก่อสร้าง</u></p> <ol style="list-style-type: none"> หลีกเลี่ยงการขุดผิวคอนกรีต ถ้าต้องทำต้องทำให้ผิวคอนกรีตเปียกก่อน การเก็บกองทรายในพื้นที่ก่อสร้างต้องเก็บในบัน (Bund) และฉีดพรมน้ำให้เปียกชื้นเสมอ การนำปูนซีเมนต์ผงเข้ามาในพื้นที่ก่อสร้างต้องนำเข้ามาโดยบรรจุภาชนะที่มิดชิด ในกรณีที่ต้องใช้ปูนผงปริมาณน้อยกว่าถุง หลังจากใช้แล้วต้องเก็บในถุงให้มิดชิด คลุมตัวอาคารก่อสร้างด้วยผ้าใบก่อสร้าง (Mesh Sheet) ตั้งแต่ชั้นล่างจนถึงชั้นสูงสุดของอาคาร และรอบอาคาร <p><u>มาตรการเฉพาะด้านการขนดิน</u></p> <ol style="list-style-type: none"> ขนส่งวัสดุก่อสร้างในช่วงเวลากลางวัน โดยขนส่งนอกเวลาเร่งด่วน และให้สอดคล้องกับประกาศเจ้าพนักงานจราจร หากมีการขนส่งในเวลากลางคืนต้องไม่เกินเวลา 20.00 น ทั้งนี้ ต้องได้รับอนุญาตจากเจ้าพนักงานจราจรในแต่ละกรณี ล้างล้อรถบรรทุกทุกครั้งก่อนออกนอกพื้นที่ก่อสร้าง ปรับปรุงถนนในพื้นที่ก่อสร้างให้อยู่ในสภาพใช้งานได้ดีเสมอ ใช้น้ำฉีดพ่นถนนถ้ามีการขนส่งในหน้าแล้ง หรือกรณีที่ถนนแห้ง บริเวณปากทางเข้า-ออก ต้องปิดที่บตลอดเวลา โดยเปิดเฉพาะเมื่อมีรถเข้า-ออก และต้องรักษาพื้นผิวให้สะอาดปราศจากเศษหิน ดินทรายหรือฝุ่นตกค้างจนการก่อสร้างแล้วเสร็จ 	

ตารางที่ 5-2 สรุปผลกระทบสิ่งแวดล้อม มาตรการป้องกันและแก้ไขผลกระทบสิ่งแวดล้อม และมาตรการติดตามตรวจสอบผลกระทบสิ่งแวดล้อม โครงการอาคารชุด ดีซีพีเค ของ บริษัท แชนสิริ จำกัด (มหาชน) ระยะก่อสร้าง (ต่อ)

องค์ประกอบทาง สิ่งแวดล้อมและคุณค่าต่าง ๆ	ผลกระทบต่อสิ่งแวดล้อมที่สำคัญ	มาตรการป้องกันและ แก้ไขผลกระทบสิ่งแวดล้อม	มาตรการติดตามตรวจสอบ ผลกระทบสิ่งแวดล้อม
1.5 เสียงและความสั่นสะเทือน	<p>1. เสียง</p> <p>การก่อสร้างอาคารที่อยู่ใกล้พื้นที่โครงการมากที่สุด (วัดจากระยะห่างจากแนวเสาชของอาคารโครงการที่ใกล้ที่สุดกับแนวอาคารข้างเคียง) คือ บ้านอยู่อาศัยชั้นเดียว บุคคลอื่น ทางด้านทิศเหนือของพื้นที่โครงการ โดยมีระยะห่างจากแนวอาคารของโครงการ ประมาณ 9.55 เมตร และดี คอนโด ครีก สูง 8 ชั้น ทางด้านทิศใต้ของพื้นที่โครงการ โดยมีระยะห่างจากแนวอาคารของโครงการ ประมาณ 16.43 เมตร สำหรับทิศตะวันออก ติดกับถนนวิจิตรสงคราม และทิศตะวันตก ติดกับ ที่ดินบุคคลอื่น ปัจจุบันมีสภาพเป็นถนน จึงไม่ได้รับผลกระทบแต่อย่างใด</p> <p><u>การประเมินเสียงที่เกิดขึ้นจากการก่อสร้างอาคาร</u></p> <p>(1) กรณีไม่มีกำแพงกันเสียง</p> <p>การประเมินระดับเสียงจากการก่อสร้างโครงการ งานทำฐานราก งานขึ้นโครงสร้าง และงานตกแต่ง พบว่า เสียงที่เกิดขึ้นจะส่งผลกระทบต่อบ้านอยู่อาศัยชั้นเดียวบุคคลอื่น ทางด้านทิศเหนือของพื้นที่โครงการ และดี คอนโด ครีก สูง 8 ชั้น ทางด้านทิศใต้ของพื้นที่โครงการ มีค่าระดับเสียงในช่วง 65.6 – 84.3 dB(A) เมื่อนำไปเปรียบเทียบกับมาตรฐานระดับเสียงทั่วไป ตามประกาศคณะกรรมการสิ่งแวดล้อมแห่งชาติ ฉบับที่ 15 (พ.ศ. 2540) กำหนดให้มีค่าระดับเสียงเฉลี่ย (Leq) 24 ชั่วโมง 70 dB(A) นั้น พบว่า เสียงที่เกิดจากการก่อสร้างอยู่ในระดับที่ใกล้เคียงและเกินมาตรฐานระดับเสียงเฉลี่ย (Leq) 24 ชั่วโมง</p>	<p>1. เสียง</p> <p>(1) โครงการจะจัดให้มีกำแพงกันเสียงเป็นระบบไฟเบอร์ซีเมนต์กับ Cylence รุ่น ZoundBlock STC 47 (หรือเทียบเท่า) ความสูงประมาณ 3.0 เมตร ด้านทิศเหนือและรั้วทึบเมทัลชีท ความสูงประมาณ 3.0 เมตร โดยรอบเขตที่ดินด้านทิศใต้ ทิศตะวันออก และทิศตะวันตกของพื้นที่โครงการ</p> <p>(2) โครงการจะจัดให้มีกำแพงกันเสียงชั่วคราวชนิดเคลื่อนย้ายได้เป็นเมทัลชีท สูง 2.4 เมตร โดยรอบอาคารโดยปิดตลอดแนว ด้านทิศเหนือและทิศใต้ ช่วงขึ้นโครงสร้าง</p>	<p>1) เสียง</p> <ul style="list-style-type: none"> - สอบถามจากประชาชนที่อยู่ใกล้เคียงโครงการในเรื่องผลกระทบทางด้านเสียงจากการก่อสร้าง ทุกสัปดาห์ ตลอดระยะเวลาก่อสร้าง - ตรวจวัดระดับเสียงเฉลี่ย 24 ชั่วโมง ระดับเสียงสูงสุดและระดับเสียงรบกวน บริเวณพื้นที่ก่อสร้างด้านที่ใกล้อาคารข้างเคียงมากที่สุด จำนวน 1 จุด ทุกวันที่มีการทำฐานรากและรายงานผลทุกสัปดาห์ หลังจากนั้นตรวจวัดเดือนละ 1 ครั้ง ตลอดระยะเวลาก่อสร้าง

ตารางที่ 5-2 สรุปผลกระทบสิ่งแวดล้อม มาตรการป้องกันและแก้ไขผลกระทบสิ่งแวดล้อม และมาตรการติดตามตรวจสอบผลกระทบสิ่งแวดล้อม โครงการอาคารชุด ดีซีพีเค ของ บริษัท แชนสิริ จำกัด (มหาชน) ระยะก่อสร้าง (ต่อ)

องค์ประกอบทาง สิ่งแวดล้อมและคุณค่าต่าง ๆ	ผลกระทบต่อสิ่งแวดล้อมที่สำคัญ	มาตรการป้องกันและแก้ไขผลกระทบ สิ่งแวดล้อม	มาตรการติดตามตรวจสอบ ผลกระทบสิ่งแวดล้อม
1.5 เสียงและความสั่นสะเทือน (ต่อ)	<p>(2) กรณีมีกำแพงกันเสียง</p> <p>(2.1) ช่างฐานรากอาคาร</p> <p>เสียงที่เกิดขึ้นช่วงงานฐานรากอาคารของโครงการ จะส่งผลกระทบต่อบ้านอยู่อาศัยชั้นเดียวบุคคลอื่น ทางด้านทิศเหนือของพื้นที่โครงการ และดี คอนโด ครีก สูง 8 ชั้น ทางด้านทิศใต้ของพื้นที่โครงการ มีค่าระดับเสียง 65.6 – 70.3 dB(A) โครงการจะจัดให้มีกำแพงกันเสียง ซึ่งเป็นระบบไฟเบอร์ซีเมนต์กับ Cylence รุ่น ZoundBlock STC 47 เป็นแผ่นไฟเบอร์ซีเมนต์หนา 8 มิลลิเมตร 1 ชั้น 2 ด้าน ติดตั้งกับโครงคร่าวสำเร็จ C65 U66 เบอร์ 24 กรูช่องว่างด้วยแผ่นกุ่มนังอะคูสติค Cylence รุ่น ZoundBlock S050 (หรือเทียบเท่า) ความสูงประมาณ 3.0 เมตร ด้านทิศเหนือของพื้นที่โครงการ สามารถลดระดับเสียงลงได้ 47 dB(A) และรั้วเมทัลชีท ความสูงประมาณ 3.0 เมตร ด้านทิศใต้ของพื้นที่โครงการ สามารถลดระดับเสียงลงได้ 23 dB(A) เมื่อนำไปรวมกับเสียงที่เกิดขึ้นจริงในปัจจุบัน จะได้ค่าเพิ่มขึ้นในอนาคตในช่วงก่อสร้างโครงการ โดยเสียงที่ตรวจวัดบริเวณพื้นที่โครงการ มีค่าเสียงเฉลี่ย 24 ชั่วโมง (Leq 24 hr.) 55.9 dB(A) ดังนั้น ทำให้ระดับเสียงต่อหน่วยรับเสียงต่อพื้นที่ข้างเคียงโครงการ มีค่าระดับเสียงสูงสุดเท่ากับ 56.8 – 59.2 dB(A) ซึ่งไม่เกินค่ามาตรฐานระดับเสียงเฉลี่ย 24 ชั่วโมง ไม่เกิน 70 dB(A) อยู่ในระดับเสียงที่ชุมชนยอมรับได้ สำหรับค่าระดับเสียงรบกวนสูงสุด เท่ากับ 1.5 – 6.4 dB(A) มีค่าไม่เกินระดับเสียงรบกวน 10 dB(A) ของระดับเสียงพื้นฐานตามประกาศคณะกรรมการสิ่งแวดล้อมแห่งชาติ ฉบับที่ 29 (พ.ศ.2550)</p>	<p>(3) ให้ก่อสร้างทำเฉพาะในช่วงเวลา เวลา 8.00-17.00 น. ในวันจันทร์ถึงวันเสาร์ หากมีการก่อสร้างเกินเวลาดังกล่าว โครงการจะทำการเทคอนกรีตระบบฐานราก เท่านั้น และดำเนินการได้ไม่เกิน 20.00 น. โดยจะจัดให้มีแสงสว่างอย่างเพียงพอ รวมทั้งโครงการจะแจ้งให้ผู้ที่อาศัยอยู่ใกล้เคียงทราบล่วงหน้าอย่างน้อย 3 วัน และขออนุญาตไปยังเทศบาลเมืองกะทู้ สำหรับวันอาทิตย์และวันหยุดนักขัตฤกษ์จะหยุดดำเนินการก่อสร้าง</p> <p>(4) เลือกใช้วัสดุที่ประกอบสำเร็จรูป เพื่อลดกิจกรรมการตัด เเจาะ เจียร หรือไส ที่ทำให้เกิดเสียงดังรบกวน</p> <p>(5) อุปกรณ์และเครื่องจักรกลที่มีการใช้งานครั้งคราว จะต้องให้มีการดับเครื่องหรือเบาลงระหว่างการพัก</p> <p>(6) ไม่ใช้เครื่องจักรหรือเครื่องยนต์ที่มีอัตราเร็วเกินไป</p>	

ตารางที่ 5-2 สรุปผลกระทบสิ่งแวดล้อม มาตรการป้องกันและแก้ไขผลกระทบสิ่งแวดล้อม และมาตรการติดตามตรวจสอบผลกระทบสิ่งแวดล้อม โครงการอาคารชุด ดีซีพีเค ของ บริษัท แชนสิริ จำกัด (มหาชน) ระยะก่อสร้าง (ต่อ)

องค์ประกอบทาง สิ่งแวดล้อมและคุณค่าต่าง ๆ	ผลกระทบต่อสิ่งแวดล้อมที่สำคัญ	มาตรการป้องกันและ แก้ไขผลกระทบสิ่งแวดล้อม	มาตรการติดตามตรวจสอบ ผลกระทบสิ่งแวดล้อม
1.5 เสียงและความสั่นสะเทือน (ต่อ)	(2.2) ช่วงโครงสร้างอาคาร เสียงที่เกิดขึ้นช่วงงานโครงสร้างอาคารของโครงการ จะส่งผลกระทบต่อบ้านอยู่อาศัยชั้นเดียวบุคคลอื่น ทางด้าน ทิศเหนือของพื้นที่โครงการ และดี คอนโด ครีก สูง 8 ชั้น ทางด้านทิศใต้ของพื้นที่โครงการ มีค่าระดับเสียงของการ ก่อสร้างอาคาร 75.6 – 80.3 dB(A) โครงการจัดให้มีรั้วทึบ เป็นเมทัล ชีท สูง 2.4 เมตร ปิดตลอดแนวแต่ละชั้น ทางด้านทิศเหนือและทิศใต้ สามารถลดระดับเสียงลงได้ 23 dB(A) และเมื่อนำไปรวมกับเสียงที่เกิดขึ้นจริงในปัจจุบัน จะได้ค่าเพิ่มขึ้นในขนาดใดในช่วงก่อสร้างโครงการ โดย เสียงที่ตรวจวัดบริเวณพื้นที่โครงการ มีค่าเสียงเฉลี่ย 24 ชั่วโมง (Leq 24 hr.) เท่ากับ 55.9 dB(A) ดังนั้น ทำให้ ระดับเสียงต่อหน่วยรับเสียงต่อพื้นที่ข้างเคียงโครงการ มี ค่าระดับเสียงสูงสุดเท่ากับ 60.3 – 61.2 dB(A) ซึ่งไม่เกิน ค่ามาตรฐานระดับเสียงเฉลี่ย 24 ชั่วโมง ไม่เกิน 70 dB(A) อยู่ในระดับเสียงที่ชุมชนยอมรับได้ สำหรับค่าระดับเสียง รบกวนสูงสุด เท่ากับ 8.5 – 9.9 dB(A) มีค่าไม่เกินระดับ เสียงรบกวน 10 dB(A) ของระดับเสียงพื้นฐานตามประกาศ คณะกรรมการสิ่งแวดล้อมแห่งชาติ ฉบับที่ 29 (พ.ศ.2550)	(7) ตรวจสอบและบำรุงรักษาเครื่องมือเครื่องใช้ในการก่อสร้างให้อยู่ใน สภาพดีและเหมาะสมกับการใช้งานอยู่เสมอ รวมทั้งควรมีการหล่อลื่น ให้เครื่องจักรทำงานได้ดี (8) ติดตั้งอุปกรณ์ลดเสียงตามคำแนะนำของผู้ผลิตเครื่องจักร (9) จัดเครื่องมือก่อสร้าง หรือเครื่องจักรเคลื่อนที่ต่างๆ ให้หันไปทาง ทิศตะวันออก เพื่อลดผลกระทบต่อพื้นที่ใกล้เคียง (10) ไม่ทำกิจกรรมต่างๆ ที่ก่อให้เกิดเสียงดังพร้อมกันในเวลาเดียวกัน (11) กำหนดแผนงานก่อสร้างและวิธีการก่อสร้างที่เหมาะสม เช่น จัดให้ เครื่องจักรกลที่มีเสียงดังทำงานในเวลากลางวัน (12) จัดหาอุปกรณ์กันเสียง เช่น Ear Plug หรือ Ear Muffs ให้แก่คนงาน ก่อสร้างที่อยู่ในบริเวณที่ก่อให้เกิดเสียงดัง และจำกัดระยะเวลา ทำงานที่สัมผัสกับระดับเสียงตามประกาศกระทรวงมหาดไทย ฉบับที่ 2 เรื่องความปลอดภัยในการทำงานเกี่ยวกับสิ่งแวดล้อม พ.ศ. 2549 (13) จำกัดความเร็วของรถบรรทุกให้ไม่เกิน 30 กิโลเมตร/ชั่วโมง โดย ติดป้ายหลังรถว่า “หากพนักงานขับรถเร็วเกิน 30 กิโลเมตรต่อ ชั่วโมง ในเขตชุมชน โปรดแจ้ง (ระบุเบอร์โทรศัพท์)” (14) ใช้รถแทรกเตอร์ที่อยู่ในสภาพดี ทำการบำรุงรักษาอย่างเหมาะสม เพื่อให้มีปริมาณควันไอเสียเกิดขึ้นน้อยที่สุด เพื่อลดเสียง ความสั่นสะเทือนและเพื่อความปลอดภัยสำหรับการใช้งานอยู่เสมอ (15) หลีกเลี่ยงการขนส่งวัสดุก่อสร้างในช่วงเวลาเร่งด่วนและเวลากลางคืน	

ตารางที่ 5-2 สรุปผลกระทบสิ่งแวดล้อม มาตรการป้องกันและแก้ไขผลกระทบสิ่งแวดล้อม และมาตรการติดตามตรวจสอบผลกระทบสิ่งแวดล้อม โครงการอาคารชุด ดีซีพีเค ของ บริษัท แชนสิริ จำกัด (มหาชน) ระยะก่อสร้าง (ต่อ)

องค์ประกอบทาง สิ่งแวดล้อมและคุณค่าต่าง ๆ	ผลกระทบต่อสิ่งแวดล้อมที่สำคัญ	มาตรการป้องกันและ แก้ไขผลกระทบสิ่งแวดล้อม	มาตรการติดตามตรวจสอบ ผลกระทบสิ่งแวดล้อม
1.5 เสียงและความสั่นสะเทือน (ต่อ)	(2.3) ช่วงงานตกแต่งภายในอาคาร เสียงที่เกิดขึ้นช่วงงานตกแต่งอาคารของโครงการ จะส่งผลกระทบต่อบ้าน อยู่อาศัยชั้นเดียวบุคคลอื่น ทางด้านทิศเหนือของพื้นที่โครงการ และดี คอนโด ครีก สูง 8 ชั้น ทางด้านทิศใต้ของพื้นที่โครงการ มีค่าระดับเสียงของการตกแต่ง อาคาร เท่ากับ $79.6 - 84.3$ dB(A) ช่วงงานตกแต่งเป็นกิจกรรมที่เกิดขึ้นภายใน อาคาร โดยผนังของอาคารเป็นผนังเป็นคอนกรีต ซึ่งถือว่าเป็น Noise Barriers ชนิดหนึ่งที่มีประสิทธิภาพในการลดระดับเสียงที่ทะลุผ่านของวัสดุได้ประมาณ 40 dB(A) และเมื่อนำไปรวมกับเสียงที่เกิดขึ้นจริงในปัจจุบัน จะได้ค่าเพิ่มขึ้นใน อนาคตในช่วงก่อสร้างโครงการ โดยเสียงที่ตรวจวัดบริเวณพื้นที่โครงการ มีค่า เสียงเฉลี่ย 24 ชั่วโมง (Leq 24 hr.) เท่ากับ 55.9 dB(A) ดังนั้น ทำให้ระดับเสียง ต่อหน่วยรับเสียงต่อพื้นที่ข้างเคียงโครงการ มีค่าระดับเสียงสูงสุด เท่ากับ $56.0 -$ 56.2 dB(A) ซึ่งไม่เกินค่ามาตรฐานระดับเสียงเฉลี่ย 24 ชั่วโมง ไม่เกิน 70 dB(A) อยู่ในระดับเสียงที่ชุมชนยอมรับได้ สำหรับค่าระดับเสียงรบกวนสูงสุด เท่ากับ (-0.8) ถึง (-0.6) dB(A) มีค่าไม่เกินระดับเสียงรบกวน 10 dB(A) ของระดับเสียง พื้นฐานตามประกาศคณะกรรมการสิ่งแวดล้อมแห่งชาติ ฉบับที่ 29 (พ.ศ.2550)	(16) จัดให้มีวิศวกรคอยตรวจสอบ และควบคุมงาน ก่อสร้างอย่างใกล้ชิด เพื่อให้เกิดผลกระทบ น้อยที่สุด (17) ติดป้ายประชาสัมพันธ์แสดงรายละเอียดการ ก่อสร้างโครงการ เพื่อประชาสัมพันธ์ให้ ประชาชนโดยรอบทราบ พร้อมระบุสถานที่ และหมายเลขโทรศัพท์ สำหรับรับเรื่อง ร้องเรียนและข้อคิดเห็นเกี่ยวกับการก่อสร้าง พร้อมทั้งจัดให้มีการสอบถามเพื่อค้นหา ข้อเท็จจริง และสาเหตุเพื่อกำหนดแนว ทางแก้ไขปัญหา ในกรณีที่ทั้ง 2 ฝ่ายหาข้อตกลงกันไม่ได้ให้ คณะกรรมการประสานงานเพื่อการแก้ไข ปัญหาจากการพัฒนาโครงการเพื่อเจรจาหา ข้อตกลงกัน ประกอบด้วย ผู้ได้รับผลกระทบ ผู้ก่อให้เกิดผลกระทบ (บริษัท แชนสิริ จำกัด (มหาชน)) และคนกลาง คือ หน่วยงานท้องถิ่น (เทศบาลเมืองกะทู้)	

ตารางที่ 5-2 สรุปผลกระทบสิ่งแวดล้อม มาตรการป้องกันและแก้ไขผลกระทบสิ่งแวดล้อม และมาตรการติดตามตรวจสอบผลกระทบสิ่งแวดล้อม โครงการอาคารชุด ดีซีพีเค ของ บริษัท แชนสิริ จำกัด (มหาชน) ระยะก่อสร้าง (ต่อ)

องค์ประกอบทาง สิ่งแวดล้อมและคุณค่าต่าง ๆ	ผลกระทบต่อสิ่งแวดล้อมที่สำคัญ	มาตรการป้องกันและแก้ไข ผลกระทบสิ่งแวดล้อม	มาตรการติดตามตรวจสอบ ผลกระทบสิ่งแวดล้อม
1.5 เสียงและความสั่นสะเทือน (ต่อ)	<p>กำแพงกันเสียงที่โครงการเลือกใช้ เป็นรั้วเมทัลชีท สูง 3.0 เมตร คือ แผ่นเหล็กรีดลอนโลหะผสมระหว่าง อลูมิเนียม และสังกะสี โดยแผ่นอลูมิเนียมหนา 1.59 มิลลิเมตร มีค่าความสามารถในการลดระดับเสียงที่ทะลุผ่านวัสดุได้ 23 dB(A) ในขณะที่สังกะสีหนา 1.27 มิลลิเมตร สามารถลดระดับเสียงที่ทะลุผ่านวัสดุได้ 25 dB(A) โครงการจึงเลือกใช้วัสดุเทียบเท่ากับแผ่นอลูมิเนียม หนา 1.59 มิลลิเมตร สามารถลดระดับเสียงลงได้ 23 dB(A)</p> <p>นอกจากนี้ กิจกรรมดังกล่าวจะเกิดขึ้นเป็นช่วงๆ ไม่ต่อเนื่อง และการก่อสร้างไม่ได้ใช้เครื่องจักรขนาดใหญ่ในการก่อสร้าง รวมทั้งใช้ระยะเวลาก่อสร้างเป็นช่วงเวลาสั้นๆ ดังนั้น ผลกระทบด้านเสียงในระยะก่อสร้างจึงอยู่ในระดับปานกลาง</p>		

ตารางที่ 5-2 สรุปผลกระทบสิ่งแวดล้อม มาตรการป้องกันและแก้ไขผลกระทบสิ่งแวดล้อม และมาตรการติดตามตรวจสอบผลกระทบสิ่งแวดล้อม โครงการอาคารชุด ดีซีพีเค ของ บริษัท แชนสิริ จำกัด (มหาชน) ระยะก่อสร้าง (ต่อ)

องค์ประกอบทางสิ่งแวดล้อมและคุณค่าต่าง ๆ	ผลกระทบต่อสิ่งแวดล้อมที่สำคัญ	มาตรการป้องกันและแก้ไขผลกระทบสิ่งแวดล้อม	มาตรการติดตามตรวจสอบผลกระทบสิ่งแวดล้อม
1.5 เสียงและความสั่นสะเทือน (ต่อ)	<p>2. ความสั่นสะเทือน</p> <p>กิจกรรมในระหว่างการก่อสร้างที่ก่อให้เกิดความสั่นสะเทือน ส่วนใหญ่จะเกิดขึ้นจากการตอกเสาเข็ม การขนส่งวัสดุก่อสร้างและอุปกรณ์ต่างๆ เข้าสู่พื้นที่โครงการ โดยก่อนมีการดำเนินการตอกเสาเข็ม โครงการจะเลือกใช้การเจาะนำ (Prebore) เพื่อลดความสั่นสะเทือน</p> <p>จากการคำนวณ สามารถประเมินความสั่นสะเทือนจากการก่อสร้างอาคารโครงการตอ บ้านอยู่อาศัยชั้นเดียวบุคคลอื่น ทางด้านทิศเหนือของพื้นที่โครงการ โดยมีระยะห่างจากแนวอาคารของโครงการ ประมาณ 9.55 เมตร ได้รับแรงสั่นสะเทือนมากที่สุดในขั้นตอนการตอกเสาเข็ม 12.79 มิลลิเมตร/วินาที และดี คอนโด ครีก สูง 8 ชั้น ทางด้านทิศใต้ของพื้นที่โครงการ โดยมีระยะห่างจากแนวอาคารของโครงการ ประมาณ 16.43 เมตร ได้รับแรงสั่นสะเทือนมากที่สุดในขั้นตอนการตอกเสาเข็ม 7.04 มิลลิเมตร/วินาที</p> <p>เมื่อนำไปเปรียบเทียบกับความเร็วอนุภาคสูงสุดที่จตุรคลื่นสั่นสะเทือนใกล้เคียงพื้นที่โครงการ พบว่า เกิน 5 มิลลิเมตร/วินาที นั่นคือ ระดับที่ส่งผลทำให้เกิดความเสียหายที่จะเกิดขึ้นกับอาคารทั่วไป หรือโครงสร้างทางสถาปัตยกรรมบ้านเรือนทั่วไปที่มีผนังและเพดานเป็นแบบ Plaster (ส่วนผสมที่มีปูน ทราย น้ำ และใยต่างๆ) ในกรณีที่เป็นผนัง/ฝ้าเพดานแบบยัดหยุ่นจะได้รับความเสียหายเพียงเล็กน้อย เมื่อเทียบกับมาตรฐาน DIN 4150 (1986) พบว่า เกิน 5 มิลลิเมตร/วินาที นั่นคือ ระดับที่เริ่มเกิดความเสียหายทางสถาปัตยกรรมที่เก่าแก่ และเมื่อเทียบกับตารางมาตรฐานความสั่นสะเทือนเพื่อป้องกันผลกระทบต่ออาคารตามประกาศคณะกรรมการสิ่งแวดล้อมแห่งชาติ ฉบับที่ 37 (พ.ศ. 2553) พบว่า ค่าความเร็วอนุภาคสูงสุดเกิน 5 มิลลิเมตร/วินาที นั่นคือเกินมาตรฐาน</p>	<p>2. ความสั่นสะเทือน</p> <p>(1) โครงการเลือกใช้การเจาะนำ (Prebore) ก่อนดำเนินการตอกเสาเข็ม ซึ่งจะช่วยลดแรงสั่นสะเทือนและการเคลื่อนตัวที่เกิดจากการแทนที่ดินของเสาเข็ม</p> <p>(2) เลือกใช้แนวทางการป้องกันความเสียหายจากการตอกเสาเข็ม ด้วยวิธีการขุดคูดิน (Trenching) ลึก 2.5 เมตร ทางด้านทิศเหนือ และลึก 1.0 เมตร ทางด้านทิศใต้</p> <p>(3) จัดลำดับการตอกเสาเข็มโดยเจาะด้านใกล้อาคารข้างเคียง ก่อนไปหาด้านที่ไม่มีอาคาร</p> <p>(4) ใช้หมอนรองเสาเข็มที่อ่อน เพื่อลดแรงสั่นสะเทือน</p> <p>(5) ใช้เสาเข็มพืด (Sheet pile) เพื่อแก้ปัญหาเสถียรภาพของผนังด้านข้าง</p>	<p>2) ความสั่นสะเทือน</p> <p>- สอบถามจากประชาชนที่อยู่ใกล้เคียงโครงการในเรื่องผลกระทบทางด้านความสั่นสะเทือนจากการก่อสร้างทุกสัปดาห์ ตลอดระยะเวลาก่อสร้าง</p> <p>- ตรวจวัดระดับความสั่นสะเทือนตามมาตรฐานบริเวณพื้นที่ก่อสร้าง ด้านที่ใกล้อาคารข้างเคียงมากที่สุดจำนวน 1 จุด ทุกวันที่มีการทำฐานรากและรายงานผลทุกสัปดาห์ หลังจากนั้นตรวจวัดเดือนละ 1 ครั้ง ตลอดระยะเวลาก่อสร้าง</p>

ตารางที่ 5-2 สรุปผลกระทบสิ่งแวดล้อม มาตรการป้องกันและแก้ไขผลกระทบสิ่งแวดล้อม และมาตรการติดตามตรวจสอบผลกระทบสิ่งแวดล้อม โครงการอาคารชุด ดีซีพีเค ของ บริษัท แชนสิริ จำกัด (มหาชน) ระยะก่อสร้าง (ต่อ)

องค์ประกอบทาง สิ่งแวดล้อมและคุณค่าต่าง ๆ	ผลกระทบต่อสิ่งแวดล้อมที่สำคัญ	มาตรการป้องกันและแก้ไขผลกระทบสิ่งแวดล้อม	มาตรการติดตามตรวจสอบ ผลกระทบสิ่งแวดล้อม
1.5 เสียงและความสั่นสะเทือน (ต่อ)	แนวทางการป้องกันความเสียหายจากการตอกเสาเข็ม ด้วยวิธีการขุดคูดิน (Trenching) ด้านทิศเหนือ ลึก 2.50 เมตร ซึ่งสามารถลดระดับแรงสั่นสะเทือนลงเหลือ 4.48 มิลลิเมตร/วินาที และคูดิน ลึก 1.00 เมตร สำหรับทิศใต้ ซึ่งสามารถลดระดับแรงสั่นสะเทือนลงเหลือ 4.93 มิลลิเมตร/วินาที เมื่อนำไปเปรียบเทียบกับความเร็วอนุภาคสูงสุดที่จูดรับคลื่นสั่นสะเทือนใกล้เคียงพื้นที่โครงการ พบว่า ไม่เกิน 5 มิลลิเมตร/วินาที นั่นคือไม่ถึงระดับที่ส่งผลทำให้เกิดความเสียหายกับอาคารทั่วไป หรือโครงสร้างทางสถาปัตยกรรมบ้านเรือนทั่วไปที่มีผนังและเพดานเป็นแบบ Plaster (ส่วนผสมที่มีปูนทราย น้ำ และใยต่าง ๆ) ในกรณีที่เป็นผนัง/ฝ้าเพดานแบบยัดหยุ่นจะได้รับความเสียหายเพียงเล็กน้อย เมื่อเทียบกับมาตรฐาน DIN 4150 (1986) พบว่า ไม่เกิน 5 มิลลิเมตร/วินาที นั่นคือไม่ถึงระดับที่เกิดความเสียหายทางสถาปัตยกรรมที่เก่าแก่ และเมื่อเทียบกับมาตรฐานความสั่นสะเทือนตามประกาศคณะกรรมการสิ่งแวดล้อมแห่งชาติฉบับที่ 37 (พ.ศ. 2533) พบว่า มีค่าไม่เกิน 5 มิลลิเมตร/วินาที นั่นคือ ไม่เกินมาตรฐาน	(6) จัดให้มีเจ้าหน้าที่จากบริษัทผู้รับเหมาเข้าพบผู้ที่อยู่ติดกับโครงการ โดยต้องแจ้งกำหนดการทำฐานราก ระบุวัน เวลาให้ชัดเจน รวมทั้งให้หมายเลขโทรศัพท์ของเจ้าหน้าที่ควบคุมงานก่อสร้าง เพื่อให้สามารถติดต่อโครงการได้ (7) จัดให้มีวิศวกรคอยดูแลอย่างใกล้ชิด และควบคุมงานก่อสร้างให้ถูกต้องตามหลักวิศวกรรม เพื่อป้องกันผลกระทบต่อข้างเคียงให้น้อยที่สุด (8) อุปกรณ์ที่ก่อให้เกิดความสั่นสะเทือนให้กระทำเฉพาะเวลากลางวันของวันธรรมดา และงดกระทำการดังกล่าวในเวลากลางคืน (9) ตรวจสอบและบำรุงรักษาเครื่องมือเครื่องใช้ในการก่อสร้างให้อยู่ในสภาพดีและเหมาะสมกับการใช้งานอยู่เสมอ รวมทั้งควรมีการหล่อลื่นให้เครื่องจักรทำงานได้ดี (10) หลีกเลี่ยงการใช้งานเครื่องจักรหรืออุปกรณ์ที่เป็นแหล่งกำเนิดความสั่นสะเทือนในระดับสูงพร้อมกัน (11) ติดตั้งอุปกรณ์เพื่อลดความสั่นสะเทือนตามคำแนะนำของผู้ผลิตเครื่องจักร (12) จำกัดความเร็วของรถบรรทุกให้ไม่เกิน 30 กิโลเมตรต่อชั่วโมง โดยติดป้ายหลังรถว่า “หากพนักงานขับรถเร็วเกิน 30 กิโลเมตรต่อชั่วโมง โปรดแจ้ง (ระบุเบอร์โทรศัพท์)”	

ตารางที่ 5-2 สรุปผลกระทบสิ่งแวดล้อม มาตรการป้องกันและแก้ไขผลกระทบสิ่งแวดล้อม และมาตรการติดตามตรวจสอบผลกระทบสิ่งแวดล้อม โครงการอาคารชุด ดีซีพีเค ของ บริษัท แชนสิริ จำกัด (มหาชน) ระยะก่อสร้าง (ต่อ)

องค์ประกอบทาง สิ่งแวดล้อมและคุณค่าต่าง ๆ	ผลกระทบต่อสิ่งแวดล้อมที่สำคัญ	มาตรการป้องกันและแก้ไขผลกระทบ สิ่งแวดล้อม	มาตรการติดตามตรวจสอบ ผลกระทบสิ่งแวดล้อม
1.5 เสียงและความสั่นสะเทือน (ต่อ)	<p>แนวทางการป้องกันความเสียหายจากการตอกเสาเข็ม ด้วยวิธีการขุดคูดิน (Trenching) ลึก 2.5 เมตร สำหรับทิศเหนือ และด้านทิศใต้ที่ระดับความลึก 1 เมตร ระยะของการขุดคูดินถึงอาคารโครงการ เท่ากับ 9.55 เมตร และ 16.43 เมตร ดังนั้น ระยะการขุดคูดินของโครงการสามารถลดผลกระทบด้านความสั่นสะเทือนได้อย่างมีประสิทธิภาพ ทั้งนี้ โครงการจะขอความร่วมมือกับบ้านอยู่อาศัยชั้นเดียวกันคล้อยตามทางด้านทิศเหนือของพื้นที่โครงการ ในการขุดคูดินที่ระยะ 9.55 เมตร เพื่อลดผลกระทบด้านความสั่นสะเทือนที่จะเกิดขึ้นต่ออาคารดังกล่าว</p> <p>โครงการได้ชี้แจงทำความเข้าใจและประชาสัมพันธ์แจ้งประชาชนใกล้เคียงโครงการ ให้ทราบว่า โครงการจะใช้วิธีการวางฐานรากของอาคารด้วยวิธีการตอกเสาเข็ม พร้อมระบุมมาตรการป้องกันและแก้ไขโดยโครงการจัดให้มีเจ้าหน้าที่จากบริษัท ผู้รับเหมาเข้าพบผู้ที่อยู่ติดกับโครงการ โดยต้องแจ้งกำหนดการตอกเสาเข็ม ระบุวัน เวลาให้ชัดเจน รวมทั้งให้หมายเลขโทรศัพท์ของเจ้าหน้าที่ควบคุมงานก่อสร้าง เพื่อให้สามารถติดต่อโครงการได้ และโครงการจัดให้มีกล่องรับความคิดเห็น เพื่อรับเรื่องร้องเรียนที่เกิดขึ้น และจัดให้มีการชดเชยค่าเสียหายที่เกิดขึ้นจากโครงการ และโครงการจะทำการซ่อมแซมให้อยู่ในสภาพเดิม กรณีมีบุคคลใดได้รับผลกระทบจากการก่อสร้างโครงการต้องเข้าไปแก้ไข และให้ความช่วยเหลือทันที นอกจากนี้ โครงการยังจัดให้มีมาตรการติดตามตรวจสอบโดยมีการตรวจวัดความสั่นสะเทือนทุกวันที่มีการทำฐานราก หลังจากนั้นจะตรวจทุกเดือนตลอดช่วงก่อสร้าง โครงการได้ดำเนินการแจ้งกับบ้านพักอาศัยโดยรอบพื้นที่โครงการ ในวันที่ 14-15 ธันวาคม 2565</p>	<p>(13)หลีกเลี่ยงการขนส่งวัสดุก่อสร้างในช่วงเวลาเร่งด่วนและเวลากลางคืน</p> <p>(14)ถ่ายภาพอาคารข้างเคียงก่อนเริ่มก่อสร้าง ใช้เป็นหลักฐานในกรณีที่ได้รับผลกระทบในภายหลัง ทั้งนี้ กำชับว่าก่อนเริ่มดำเนินการก่อสร้าง โครงการจะจัดทำข้อตกลงร่วม (MOU) กับเทศบาลเมืองกะทู้</p> <p>(15)จัดให้มีกล่องรับความคิดเห็น เพื่อรับเรื่องร้องเรียนที่เกิดขึ้น</p> <p>(16)โครงการจะมีการตรวจสอบอาคารข้างเคียงก่อนก่อสร้าง กรณีที่การก่อสร้างของโครงการก่อให้เกิดความเสียหายจากความสั่นสะเทือน โครงการจัดให้มีการชดเชยค่าเสียหายที่เกิดขึ้นจากโครงการ และโครงการจะทำการซ่อมแซมให้อยู่ในสภาพเดิม กรณีมีบุคคลใดได้รับผลกระทบจากการก่อสร้างโครงการต้องเข้าไปแก้ไข และให้ความช่วยเหลือทันที</p>	

ตารางที่ 5-2 สรุปผลกระทบสิ่งแวดล้อม มาตรการป้องกันและแก้ไขผลกระทบสิ่งแวดล้อม และมาตรการติดตามตรวจสอบผลกระทบสิ่งแวดล้อม โครงการอาคารชุด ดีซีพีเค ของ บริษัท แสตนลิริ จำกัด (มหาชน) ระยะก่อสร้าง (ต่อ)

องค์ประกอบทางสิ่งแวดล้อม และคุณค่าต่าง ๆ	ผลกระทบต่อสิ่งแวดล้อมที่สำคัญ	มาตรการป้องกันและแก้ไขผลกระทบสิ่งแวดล้อม	มาตรการติดตามตรวจสอบผลกระทบสิ่งแวดล้อม
1.5 เสียงและความสั่นสะเทือน (ต่อ)	ตามประกาศคณะกรรมการสิ่งแวดล้อมแห่งชาติ ฉบับที่ 37 (พ.ศ. 2553) เรื่อง กำหนดมาตรฐานความสั่นสะเทือนเพื่อป้องกันผลกระทบต่ออาคาร ซึ่งต้องควบคุมระดับความสั่นสะเทือนที่เกิดจากการดำเนินโครงการได้ตามมาตรฐานกำหนด โดยกิจกรรมในระหว่างการก่อสร้างอาคารที่ก่อให้เกิดความสั่นสะเทือน ส่วนใหญ่จะเกิดขึ้นจากการทำฐานราก การขนส่งวัสดุก่อสร้างและอุปกรณ์ต่าง ๆ เข้าสู่พื้นที่โครงการ ซึ่งเป็นแหล่งกำเนิดแบบอยู่กับที่และเคลื่อนที่ ตามลำดับ โดยปัจจัยที่มีผลต่อความรุนแรงของการสั่นสะเทือนได้แก่ อุปกรณ์ตอกเสาเข็ม เสาเข็ม คุณสมบัติของดินและชั้นดิน ระยะห่าง และคุณสมบัติของอาคาร โดยขั้นตอนทั้งหมดจะกระทำภายใต้การควบคุมของวิศวกรให้เป็นไปตามมาตรฐานการก่อสร้าง ดังนั้น ผลกระทบด้านความสั่นสะเทือนจึงจัดอยู่ในระดับปานกลาง		

ตารางที่ 5-2 สรุปผลกระทบสิ่งแวดล้อม มาตรการป้องกันและแก้ไขผลกระทบสิ่งแวดล้อม และมาตรการติดตามตรวจสอบผลกระทบสิ่งแวดล้อม โครงการอาคารชุด ดีซีพีเค ของ บริษัท แชนสิริ จำกัด (มหาชน) ระยะก่อสร้าง (ต่อ)

องค์ประกอบทาง สิ่งแวดล้อมและคุณค่าต่าง ๆ	ผลกระทบต่อสิ่งแวดล้อมที่สำคัญ	มาตรการป้องกันและ แก้ไขผลกระทบสิ่งแวดล้อม	มาตรการติดตามตรวจสอบ ผลกระทบสิ่งแวดล้อม
1.6 ทรัพยากรน้ำ	<p>น้ำใช้หลักของโครงการจะใช้น้ำประปาจากการประปาส่วนภูมิภาค จังหวัดภูเก็ต โดย โครงการจัดให้มีถังเก็บน้ำสำรอง ซึ่งสามารถสำรองน้ำไว้ใช้ได้ 1 วัน ดังนั้น การใช้น้ำของโครงการในช่วงก่อสร้างจึงไม่ส่งผลกระทบต่อทรัพยากรน้ำใต้ดินบริเวณใกล้เคียงโครงการ</p> <p>น้ำเสียที่เกิดจากคณานก่อสร้าง แบ่งเป็นน้ำเสียจากการอุปโภคทั่วไปมีปริมาณไม่มากและจะปล่อยซึมลงดิน และน้ำเสียจากห้องส้วม บำบัดโดยถังบำบัดน้ำเสียสำเร็จรูประบบผสมชนิดกรองไร้อากาศและเติมอากาศผ่านผิวดักตะกอน แล้วจะปล่อยลงสู่ท่อระบายน้ำภายในโครงการ แล้วระบายออกสู่ท่อระบายน้ำสาธารณะบริเวณด้านหน้าโครงการ และจะเข้าสู่โรงปรับปรุงคุณภาพน้ำเทศบาลเมืองกะทู้ต่อไป</p> <p>น้ำเสียที่เกิดจากกิจกรรมก่อสร้างในแต่ละวันจะมีปริมาณไม่มากนัก ส่วนหนึ่งจะรวมเป็นส่วนของผลิตภัณฑ์ อีกส่วนหนึ่งจะระเหยหรือซึมลงดิน สำหรับน้ำที่ใช้ในกิจกรรมการก่อสร้างส่วนน้อยที่เป็นน้ำเสีย จะปล่อยไหลซึมลงดินเช่นกัน</p> <p>การระบายน้ำและป้องกันน้ำท่วมบริเวณพื้นที่ก่อสร้างโครงการ ในกรณีที่เกิดฝนตกในช่วงการก่อสร้าง ซึ่งอาจก่อให้เกิดการชะล้างของตะกอนดินภายในพื้นที่โครงการออกสู่บริเวณข้างเคียง โครงการจะจัดให้มีท่อระบายน้ำ โดยรอบพื้นที่โครงการ เพื่อรวบรวมน้ำเข้าสู่บ่อดักตะกอน/บ่อหน่วง สำหรับดักตะกอนดิน กรวด ทราย และเศษขยะก่อนระบายออกสู่ท่อระบายน้ำสาธารณะต่อไป หลังจากนั้นโครงการจะทยอยสร้างระบบสาธารณูปโภคต่างๆ เพื่อเตรียมไว้สำหรับช่วงดำเนินการ รวมทั้งการวางท่อระบายน้ำ ทำให้การระบายน้ำออกจากพื้นที่โครงการมีประสิทธิภาพมากขึ้นด้วย นอกจากนี้โครงการจัดให้มีการขุดลอกบ่อดักตะกอน/บ่อหน่วงเป็นประจำทุกเดือน ตลอดระยะเวลาก่อสร้าง เพื่อเพิ่มประสิทธิภาพในการรองรับได้อย่างเพียงพอ</p> <p>ดังนั้น การดำเนินโครงการในระยะก่อสร้างไม่ส่งผลกระทบต่อทรัพยากรน้ำผิวดินบริเวณใกล้เคียงโครงการแต่อย่างใด</p>	-	-

ตารางที่ 5-2 สรุปผลกระทบสิ่งแวดล้อม มาตรการป้องกันและแก้ไขผลกระทบสิ่งแวดล้อม และมาตรการติดตามตรวจสอบผลกระทบสิ่งแวดล้อม โครงการอาคารชุด ดีซีพีเค ของ บริษัท แอสทริ จำกัด (มหาชน) ระยะก่อสร้าง (ต่อ)

องค์ประกอบทาง สิ่งแวดล้อมและคุณค่าต่าง ๆ	ผลกระทบต่อสิ่งแวดล้อมที่สำคัญ	มาตรการป้องกันและแก้ไข ผลกระทบสิ่งแวดล้อม	มาตรการติดตามตรวจสอบ ผลกระทบสิ่งแวดล้อม
2 ทรัพยากรชีวภาพ 2.1 นิเวศวิทยาทางบก	<p>เนื่องจากพื้นที่ก่อสร้างโครงการตั้งอยู่ในเขตเทศบาลเมืองกะทู้ สภาพแวดล้อมทั่วไปบริเวณพื้นที่โครงการและบริเวณโดยรอบส่วนใหญ่เป็นพื้นที่อยู่อาศัย พื้นที่พาณิชยกรรม และพื้นที่ป่าละเมาะ/ไม้พุ่ม ดังนั้น การดำเนินโครงการในระยะก่อสร้างจึงไม่ก่อให้เกิดผลกระทบต่อระบบนิเวศบนบก สำหรับรายละเอียดต่างๆ มีดังนี้</p> <p>1) ทรัพยากรป่าไม้</p> <p>พื้นที่ก่อสร้างโครงการมีลักษณะเป็นพื้นที่ราบ ภายในโครงการพบต้นมะพร้าว ต้นกระท่อน และต้นตะขบ ซึ่งพรรณไม้ดังกล่าวที่พบเป็นชนิดที่มีการแพร่กระจายทั่วไปตามพื้นที่ต่างๆ ของประเทศไทย ดังนั้น การดำเนินโครงการในระยะก่อสร้างจึงไม่ก่อให้เกิดผลกระทบต่อทรัพยากรป่าไม้</p> <p>2) ทรัพยากรสัตว์บก</p> <p>สิ่งมีชีวิตบนบกที่พบบริเวณพื้นที่ก่อสร้างและบริเวณโดยรอบพื้นที่ก่อสร้างโครงการมีน้อยมาก เนื่องจากพื้นที่โดยรอบมีการพัฒนาเป็นแหล่งที่อยู่อาศัย ทำให้ไม่พบสิ่งมีชีวิตประเภทสัตว์ป่าที่มีคุณค่าแก่การอนุรักษ์หรือสัตว์ป่าที่หายาก สัตว์บกที่พบก็เป็นชนิดที่พบได้ทั่วไปในพื้นที่ต่างๆ ของประเทศไทย ดังนั้น การดำเนินโครงการในระยะก่อสร้างจึงไม่ก่อให้เกิดผลกระทบต่อสัตว์บก</p>	-	-

ตารางที่ 5-2 สรุปผลกระทบสิ่งแวดล้อม มาตรการป้องกันและแก้ไขผลกระทบสิ่งแวดล้อม และมาตรการติดตามตรวจสอบผลกระทบสิ่งแวดล้อม โครงการอาคารชุด ดีซีพีเค ของ บริษัท แชนสิริ จำกัด (มหาชน) ระยะก่อสร้าง (ต่อ)

องค์ประกอบทางสิ่งแวดล้อมและคุณค่าต่าง ๆ	ผลกระทบต่อสิ่งแวดล้อมที่สำคัญ	มาตรการป้องกันและแก้ไขผลกระทบสิ่งแวดล้อม	มาตรการติดตามตรวจสอบผลกระทบสิ่งแวดล้อม
2.2 นิเวศวิทยาทางน้ำ	บริเวณพื้นที่โครงการไม่มีเส้นทางน้ำตามธรรมชาติ หรือมีแหล่งน้ำธรรมชาติซึ่งเป็นที่อยู่อาศัยของสัตว์น้ำอยู่บริเวณพื้นที่โครงการแต่อย่างใด ทั้งนี้ ในระยะก่อสร้างไม่มีการปล่อยน้ำเสียลงสู่แหล่งน้ำธรรมชาติ ซึ่งเป็นแหล่งที่อยู่อาศัยของสัตว์น้ำ และชะลอการก่อสร้างช่วงฤดูฝน และบำบัดน้ำเสียจากส้วมคนงานก่อสร้างด้วยถังบำบัดสำเร็จรูปจนได้มาตรฐานก่อนปล่อยลงสู่ท่อระบายน้ำสาธารณะต่อไป ดังนั้นจึง ไม่มีผลกระทบต่อทรัพยากรชีวภาพทางน้ำ ในระยะก่อสร้าง ทั้งนี้เพื่อเป็นการป้องกันผลกระทบในระยะก่อสร้าง โครงการจะต้องปฏิบัติตามมาตรการป้องกันและแก้ไขผลกระทบด้านการจัดการน้ำเสียอย่างเคร่งครัด	<p>(1) จัดให้มีการบำบัดโดยใช้ถังบำบัดน้ำเสียสำเร็จรูประบบผสมชนิดกรองไร้อากาศและเติมอากาศผ่านผิวดักกลาง จำนวน 1 ชุด สามารถรองรับน้ำเสียได้ 20 ลูกบาศก์เมตร/วัน น้ำเสียที่ผ่านการบำบัดแล้วจะปล่อยลงสู่ท่อระบายน้ำภายในโครงการ แล้วระบายออกสู่ท่อระบายน้ำสาธารณะบริเวณด้านหน้าโครงการ และจะเข้าสู่โรงปรับปรุงคุณภาพน้ำ เทศบาลเมืองกะทู้ต่อไป</p> <p>(2) จัดให้มีท่อระบายน้ำขนาดเส้นผ่านศูนย์กลาง 0.30 เมตร 0.40 เมตร 0.60 เมตร และ 0.80 เมตร โดยรอบพื้นที่โครงการ เพื่อรวบรวมน้ำเข้าสู่บ่อดักตะกอน/บ่อหน่วง ขนาด 700 ลูกบาศก์เมตร สำหรับดักตะกอนดิน กรวดทราย และเศษขยะก่อนระบายออกสู่ท่อระบายน้ำสาธารณะต่อไป</p> <p>(3) จัดให้มีการขุดลอกบ่อดักมูลฝอย/ดักตะกอนเป็นประจำ</p> <p>(4) จัดให้มีคนงานตรวจสอบระบบบำบัดน้ำเสียเป็นประจำ หากน้ำโสโครกในถังบำบัดน้ำเสียสำเร็จรูปเต็มจะต้องติดต่อรถสูบล้างไปกำจัดต่อไป</p> <p>(5) เมื่อการก่อสร้างแล้วเสร็จ ผู้รับเหมาก่อสร้างจะต้องให้รถสูบล้างไปกำจัดต่อไป</p> <p>(6) ชะลอการก่อสร้างในช่วงที่ฝนตก</p>	-

ตารางที่ 5-2 สรุปผลกระทบสิ่งแวดล้อม มาตรการป้องกันและแก้ไขผลกระทบสิ่งแวดล้อม และมาตรการติดตามตรวจสอบผลกระทบสิ่งแวดล้อม โครงการอาคารชุด ดีซีพีเค ของ บริษัท แชนสิริ จำกัด (มหาชน) ระยะก่อสร้าง (ต่อ)

องค์ประกอบทางสิ่งแวดล้อมและคุณค่าต่าง ๆ	ผลกระทบต่อสิ่งแวดล้อมที่สำคัญ	มาตรการป้องกันและแก้ไขผลกระทบสิ่งแวดล้อม	มาตรการติดตามตรวจสอบผลกระทบสิ่งแวดล้อม
3. คุณค่าการใช้ประโยชน์ของมนุษย์ 3.1 การใช้น้ำ	<p>ในช่วงการก่อสร้าง น้ำใช้ของโครงการจำแนกออกเป็น 2 ประเภท คือ น้ำใช้เพื่อการอุปโภค-บริโภคของคนงานและน้ำใช้เพื่อการก่อสร้าง น้ำใช้ทั้งหมดผู้รับเหมาก่อสร้างจะใช้น้ำประปาจากการประปาส่วนภูมิภาค จังหวัดภูเก็ต ซึ่งการใช้น้ำแต่ละประเภทในระหว่างการก่อสร้าง มีรายละเอียดดังนี้</p> <p>1) การใช้น้ำสำหรับพื้นที่โครงการ</p> <ul style="list-style-type: none"> ● การใช้น้ำเพื่อการอุปโภค-บริโภคของคนงาน <p>การใช้น้ำเพื่อการอุปโภค-บริโภคของคนงานก่อสร้าง พิจารณาจากจำนวนคนงานสูงสุด 400 คน และมีอัตราการใช้น้ำสำหรับคนงานที่พักนอกพื้นที่โครงการเท่ากับ 50 ลิตร/คน/วัน (Metcalf & Eddy, 1991) ดังนั้น จะใช้น้ำประมาณ 20 ลูกบาศก์เมตร/วัน ส่วนน้ำดื่มผู้รับเหมาก่อสร้างจะจัดหาขวดบรรจุขวดหรือถังไว้ให้คนงาน</p> <ul style="list-style-type: none"> ● การใช้น้ำเพื่อการก่อสร้าง <p>กิจกรรมการใช้น้ำเพื่อการก่อสร้างของโครงการ เช่น ผสมปูนซีเมนต์และบ่มคอนกรีต ทำความสะอาดเครื่องมือเครื่องใช้ต่างๆ และการฉีดพรมพื้นที่ เป็นต้น ซึ่งคาดว่าจะมีอัตราการใช้น้ำประมาณ 10 ลูกบาศก์เมตร/วัน (ข้อมูลจากโครงการ)</p> <p>ดังนั้น โครงการมีความต้องการใช้น้ำทั้งหมด ในช่วงก่อสร้างประมาณ 30 ลูกบาศก์เมตร/วัน โครงการจัดให้มีถังเก็บน้ำสำรอง ขนาด 10 ลูกบาศก์เมตร จำนวน 3 ถัง ซึ่งสามารถสำรองน้ำไว้ใช้ได้ 1 วัน</p>	<p>(1) รณรงค์ให้คนงานมีการใช้น้ำอย่างประหยัด</p> <p>(2) จัดให้มีถังเก็บน้ำสำรอง ขนาด 10 ลูกบาศก์เมตร จำนวน 3 ถัง สำหรับพื้นที่ก่อสร้าง และบ่อเก็บน้ำใช้ ปริมาตร 40 ลูกบาศก์เมตร จำนวน 2 บ่อ สำหรับบ้านพักคนงาน</p> <p>(3) จัดเตรียมกระบะสำหรับล้างอุปกรณ์ก่อสร้าง เพื่อให้สามารถล้างอุปกรณ์ได้ในปริมาณมาก โดยไม่ปล่อยน้ำทิ้งอย่างเปล่าประโยชน์</p>	<ul style="list-style-type: none"> - ตรวจสอบการรั่วไหลของน้ำประปาในเส้นท่อ ทุกเดือน ตลอดระยะเวลาก่อสร้าง - ตรวจสอบความสะอาดของถังสำรองน้ำใช้บริเวณพื้นที่ก่อสร้างและบ้านพักคนงาน ทุกเดือน ตลอดระยะเวลาก่อสร้าง

ตารางที่ 5-2 สรุปผลกระทบสิ่งแวดล้อม มาตรการป้องกันและแก้ไขผลกระทบสิ่งแวดล้อม และมาตรการติดตามตรวจสอบผลกระทบสิ่งแวดล้อม โครงการอาคารชุด ดีซีพีเค ของ บริษัท แชนสิริ จำกัด (มหาชน) ระยะก่อสร้าง (ต่อ)

องค์ประกอบทางสิ่งแวดล้อมและคุณค่าต่าง ๆ	ผลกระทบต่อสิ่งแวดล้อมที่สำคัญ	มาตรการป้องกันและแก้ไขผลกระทบสิ่งแวดล้อม	มาตรการติดตามตรวจสอบผลกระทบสิ่งแวดล้อม
3.1 การใช้น้ำ (ต่อ)	2) การใช้น้ำสำหรับบ้านพักคนงาน ปริมาณน้ำใช้จากคนงานก่อสร้างรวม 80 ลูกบาศก์เมตร/วัน และโครงการจะจัดให้มีบ่อเก็บน้ำใช้ ปริมาตร 40 ลูกบาศก์เมตร จำนวน 2 บ่อ รวมปริมาตร 80 ลูกบาศก์เมตร ซึ่งสำรองน้ำไว้ใช้ได้ประมาณ 1 วัน ดังนั้น ผลกระทบด้านการใช้น้ำในระยะก่อสร้างต่อชุมชนที่อยู่ใกล้เคียงจึงอยู่ในระดับต่ำ		
3.2 การจัดการน้ำเสียและสิ่งปฏิกูล	น้ำเสียที่จะเกิดขึ้นในระหว่างการก่อสร้างโครงการ มาจาก 2 ส่วน คือ 1) น้ำเสียจากพื้นที่ก่อสร้าง น้ำเสียที่เกิดจากคนงานก่อสร้าง มีประมาณ 20 ลูกบาศก์เมตร/วัน แบ่งเป็นน้ำเสียจากการอุปโภคทั่วไป ซึ่งมีปริมาณไม่มากและจะปล่อยซึมลงดิน และน้ำเสียจากห้องส้วม จะบำบัดโดยถังบำบัดน้ำเสียสำเร็จรูประบบผสมชนิดกรองไร้อากาศและเติมอากาศผ่านผิวดักกลางแล้วจะปล่อยลงสู่ท่อระบายน้ำภายในโครงการ แล้วระบายออกสู่ท่อระบายน้ำสาธารณะบริเวณด้านหน้าโครงการ และจะเข้าสู่โรงปรับปรุงคุณภาพน้ำเทศบาลเมืองกะทู้ต่อไป ทั้งนี้ โครงการจัดให้มีห้องส้วม จำนวน 20 ห้อง คิดเป็นจำนวนห้องส้วม 1 ห้อง/จำนวนคนงานก่อสร้าง 20 คน	(1) จัดให้มีห้องส้วมที่ถูกหลักสุขาภิบาลให้เพียงพอจำนวน 20 ห้อง สำหรับพื้นที่ก่อสร้าง และบ้านพักคนงาน (2) จัดให้มีถังบำบัดน้ำเสียสำเร็จรูประบบผสมชนิดกรองไร้อากาศและเติมอากาศผ่านผิวดักกลาง จำนวน 1 ชุด สามารถรองรับน้ำเสียได้ 20 ลูกบาศก์เมตร/วัน น้ำเสียที่ผ่านการบำบัดแล้วจะปล่อยลงสู่ท่อระบายน้ำภายในโครงการ แล้วระบายออกสู่ท่อระบายน้ำสาธารณะบริเวณด้านหน้าโครงการ และจะเข้าสู่โรงปรับปรุงคุณภาพน้ำเทศบาลเมือง กะทู้ต่อไป สำหรับพื้นที่ก่อสร้าง และถังบำบัดน้ำเสียสำเร็จรูปชนิดเติมอากาศจำนวน 1 ชุด สามารถรองรับน้ำเสียได้ 80.00 ลูกบาศก์เมตร/วัน น้ำเสียที่ผ่านการบำบัดแล้วจะปล่อยลงสู่ท่อระบายน้ำสาธารณะต่อไป	- ตรวจสอบและจัดบันทึกการทำงาน ของระบบบำบัดน้ำเสีย ของโครงการ ทุกเดือน ตลอดระยะเวลาก่อสร้าง - ตรวจวัดค่าความเป็นกรดต่าง ค่าบีโอดี ปริมาณสารแขวนลอย ค่าซัลไฟด์ ปริมาณสารที่ละลายได้ทั้งหมด ปริมาณตะกอนหนัก น้ำมันและไขมัน ค่าทีเคเอ็น และค่าโคลิฟอร์มแบคทีเรียทั้งหมด บริเวณบ่อตรวจคุณภาพน้ำภายหลังออกจากระบบบำบัดน้ำเสีย ทุกเดือน ตลอดระยะเวลาก่อสร้าง

ตารางที่ 5-2 สรุปผลกระทบสิ่งแวดล้อม มาตรการป้องกันและแก้ไขผลกระทบสิ่งแวดล้อม และมาตรการติดตามตรวจสอบผลกระทบสิ่งแวดล้อม โครงการอาคารชุด ดีซีพีเค ของ บริษัท แชนสิริ จำกัด (มหาชน) ระยะก่อสร้าง (ต่อ)

องค์ประกอบทาง สิ่งแวดล้อมและคุณค่าต่าง ๆ	ผลกระทบต่อสิ่งแวดล้อมที่สำคัญ	มาตรการป้องกันและ แก้ไขผลกระทบสิ่งแวดล้อม	มาตรการติดตามตรวจสอบ ผลกระทบสิ่งแวดล้อม
3.2 การจัดการน้ำเสียและสิ่ง ปฏิกูล (ต่อ)	<p>น้ำเสียที่เกิดจากกิจกรรมก่อสร้างในแต่ละวันจะมีปริมาณไม่มากนัก เนื่องจากปริมาณน้ำใช้ในกิจกรรมการก่อสร้าง (10 ลูกบาศก์เมตร/วัน) ส่วนหนึ่งจะรวมเป็นส่วนหนึ่งของผลิตภัณฑ์ อีกส่วนหนึ่งจะระเหยหรือซึมลงดิน สำหรับน้ำที่ใช้ในกิจกรรมการก่อสร้างส่วนน้อยที่เป็นน้ำเสีย จะปล่อยไหลซึมลงดิน</p> <p>2) น้ำเสียจากบ้านพักพนักงาน</p> <p>สำหรับบ้านพักพนักงานจะมีปริมาณน้ำเสียจากคนงานก่อสร้างแบ่งเป็นน้ำเสียจากส้วม และน้ำเสียจากการอาบน้ำหรือซักล้าง จำนวนคนงานในช่วงสูงสุด 400 คน มีปริมาณน้ำเสียทั้งหมด 80 ลูกบาศก์เมตร/วัน โครงการจัดให้มีการบำบัดโดยใช้ถังบำบัดน้ำเสียสำเร็จรูปชนิดเติมอากาศ แล้วจะปล่อยลงสู่ท่อระบายน้ำสาธารณะต่อไป ดังนั้น ผลกระทบจึงอยู่ในระดับต่ำ</p>	<p>(3) จัดให้มีคนงานตรวจสอบระบบบำบัดน้ำเสียเป็นประจำ หากน้ำโสโครกในถังบำบัดน้ำเสียสำเร็จรูปเต็มจะต้องติดต่อรถสูบล้างสิ่งปฏิกูลมาสูบล้างไปกำจัดต่อไป</p> <p>(4) จัดให้มีคนงานคอยดูแลทำความสะอาดห้องส้วมเป็นประจำ และกำชับให้คนงานรักษาความสะอาดบริเวณห้องส้วม เพื่อป้องกันไม่ให้เกิดกลิ่นรบกวนผู้อยู่อาศัยข้างเคียง</p> <p>(5) เมื่อการก่อสร้างแล้วเสร็จ ผู้รับเหมาก่อสร้างจะต้องให้รถสูบล้างสิ่งปฏิกูลมาสูบล้างสิ่งปฏิกูลออกจากถังบำบัดน้ำเสียให้หมด และปรับปรุงพื้นที่ให้เรียบร้อย</p>	

ตารางที่ 5-2 สรุปผลกระทบสิ่งแวดล้อม มาตรการป้องกันและแก้ไขผลกระทบสิ่งแวดล้อม และมาตรการติดตามตรวจสอบผลกระทบสิ่งแวดล้อม โครงการอาคารชุด ดีซีพีเค ของ บริษัท แอสทริ จำกัด (มหาชน) ระยะก่อสร้าง (ต่อ)

องค์ประกอบทางสิ่งแวดล้อมและคุณค่าต่าง ๆ	ผลกระทบต่อสิ่งแวดล้อมที่สำคัญ	มาตรการป้องกันและแก้ไขผลกระทบสิ่งแวดล้อม	มาตรการติดตามตรวจสอบผลกระทบสิ่งแวดล้อม
3.3 การระบายน้ำและป้องกันน้ำท่วม	การระบายน้ำและป้องกันน้ำท่วมบริเวณพื้นที่ก่อสร้างโครงการในกรณีที่เกิดฝนตกในช่วงการก่อสร้าง ซึ่งอาจก่อให้เกิดการชะล้างของตะกอนดินภายในพื้นที่โครงการออกสู่บริเวณข้างเคียง โครงการจะจัดให้มีท่อระบายน้ำ โดยรอบพื้นที่โครงการ เพื่อรวบรวมน้ำเข้าสู่บ่อดักตะกอน/บ่อหน่วง ก่อนระบายออกสู่ท่อระบายน้ำสาธารณะต่อไป หลังจากนั้นโครงการจะทยอยสร้างระบบสาธารณูปโภคต่างๆ เพื่อเตรียมไว้สำหรับช่วงดำเนินการ รวมทั้งการวางท่อระบายน้ำ ทำให้การระบายน้ำออกจากพื้นที่โครงการมีประสิทธิภาพมากขึ้นด้วย นอกจากนี้โครงการจัดให้มีการขุดลอกบ่อดักขยะ/ดักตะกอนเป็นประจำทุกเดือน ตลอดระยะเวลาก่อสร้าง เพื่อเพิ่มประสิทธิภาพในการรองรับได้อย่างเพียงพอ ดังนั้นผลกระทบด้านการระบายน้ำในระยะก่อสร้างจึงอยู่ในระดับต่ำ	(1) ท่อระบายน้ำขนาดเส้นผ่านศูนย์กลาง 0.30 เมตร 0.40 เมตร 0.60 เมตร และ 0.80 เมตร โดยรอบพื้นที่โครงการ เพื่อรวบรวมน้ำเข้าสู่บ่อดักตะกอน/บ่อหน่วง ขนาด 700 ลูกบาศก์เมตร สำหรับดักตะกอนดิน กรวด ทราย และเศษขยะก่อนระบายออกสู่ท่อระบายน้ำสาธารณะต่อไป (2) โครงการจัดให้มีการขุดลอกบ่อดักตะกอน/บ่อหน่วงเป็นประจำทุกเดือน ตลอดระยะเวลาก่อสร้าง เพื่อเพิ่มประสิทธิภาพในการรองรับได้อย่างเพียงพอ (3) จัดให้มีคนงานคอยทำความสะอาดบริเวณพื้นที่ก่อสร้าง เพื่อป้องกันมิให้เศษดิน เศษขยะ หรือเศษวัสดุก่อสร้าง อุดตันหรือกีดขวางทางไหลของน้ำ	- ตรวจสอบว่ามีตะกอนดินไหลลงพื้นที่ข้างเคียงและไหลลงท่อระบายน้ำหรือไม่ ทุกสัปดาห์ ตลอดระยะเวลาก่อสร้าง

ตารางที่ 5-2 สรุปผลกระทบสิ่งแวดล้อม มาตรการป้องกันและแก้ไขผลกระทบสิ่งแวดล้อม และมาตรการติดตามตรวจสอบผลกระทบสิ่งแวดล้อม โครงการอาคารชุด ดีซีพีเค ของ บริษัท แชนสิริ จำกัด (มหาชน) ระยะก่อสร้าง (ต่อ)

องค์ประกอบทาง สิ่งแวดล้อมและคุณค่าต่าง ๆ	ผลกระทบต่อสิ่งแวดล้อมที่สำคัญ	มาตรการป้องกัน และแก้ไขผลกระทบสิ่งแวดล้อม	มาตรการติดตามตรวจสอบ ผลกระทบสิ่งแวดล้อม
3.4 การจัดการขยะมูลฝอย	<p>จำนวนคนงานก่อสร้างโครงการจะแตกต่างกันไปในแต่ละช่วงของกิจกรรมการก่อสร้าง โดยช่วงที่มีงานโครงสร้างอาคารและสถาปัตยกรรมจะเป็นช่วงที่มีคนงานสูงสุดประมาณ 400 คน คนงานทั้งหมดพักนอกพื้นที่โครงการ ทำงานแบบเข้าไป-เย็นกลับ</p> <p>ปริมาณมูลฝอยที่เกิดขึ้นในช่วงการก่อสร้าง ส่วนใหญ่เกิดจากคนงานก่อสร้าง โดยมูลฝอยในช่วงก่อสร้างมาจาก 2 แหล่ง ได้แก่</p> <p>1) มูลฝอยจากพื้นที่ก่อสร้าง</p> <ul style="list-style-type: none"> ขยะมูลฝอยจากกิจกรรมการก่อสร้าง <p>ขยะมูลฝอยจากการก่อสร้างส่วนใหญ่เป็นขยะมูลฝอยจากการปรับพื้นที่และงานก่อสร้าง สำหรับอัตราการเกิดขยะจากการคำนวณวัสดุที่ใช้ในการก่อสร้างอาคาร ได้อัตราการผลิตของเสียจากการก่อสร้างมีค่าอยู่ในช่วง 45.28-67.18 กิโลกรัม/ตารางเมตร มีค่าเฉลี่ย 56.23 กิโลกรัม/ตารางเมตร โครงการมีพื้นที่อาคารรวม 31131.21 ตารางเมตร มีปริมาณมูลฝอยจากการก่อสร้างรวม ประมาณ 1,750.51 ตัน ($31,131.21 \times 56.23 = 1,750,507.94$ กิโลกรัม) และมีองค์ประกอบหลัก คือ คอนกรีต 1,342.64 ตัน อิฐ 240.34 ตัน เหล็ก 86.48 ตัน กระเบื้องเซรามิก 47.61 ตัน กระเบื้องหลังคา 26.78 ตัน ยิปซัมบอร์ด 5.78 ตัน และไม้ 0.88 ตัน</p>	<p>(1) กำหนดให้ผู้รับเหมาเป็นผู้รับผิดชอบในการจัดการเศษวัสดุจากการก่อสร้าง โดยเฉพาะไม้ และกระเบื้องหลังคา จะถูกรวบรวมเพื่อนำไปใช้ในโครงการอื่นต่อไป สำหรับเศษคอนกรีต เศษอิฐ เศษกระเบื้องเซรามิก และยิปซัมบอร์ด โครงการจะกำหนดให้ผู้รับเหมาเป็นผู้ดำเนินการขนย้ายไปใช้ปรับพื้นที่ภายนอกโครงการ ส่วนเศษเหล็กจะขายให้กับคนรับซื้อของเก่า</p> <p>(2) จัดให้มีถังขยะขนาด 240 ลิตร จำนวน 11 ถัง โดยแบ่งเป็นถังขยะอินทรีย์ จำนวน 5 ถัง ถังขยะรีไซเคิล จำนวน 3 ถัง ถังขยะทั่วไป จำนวน 2 ถัง และถังขยะอันตราย จำนวน 1 ถัง บริเวณพื้นที่ก่อสร้าง และถังขยะขนาด 240 ลิตร จำนวน 20 ถัง แยกเป็นถังขยะอินทรีย์ 10 ถัง ถังขยะรีไซเคิล 5 ถัง ถังขยะทั่วไป 4 ถัง และถังขยะอันตราย 1 ถัง บริเวณบ้านพักคนงาน</p>	<p>- ตรวจสอบความสามารถของถังขยะในการรองรับปริมาณขยะและการรั่วซึมของถังขยะ ทุก 3 วัน ตลอดระยะเวลาก่อสร้าง</p> <p>- ตรวจสอบภาชนะรองรับมูลฝอยให้อยู่ในสภาพดีเสมอทุก 1 เดือน ตลอดระยะเวลาก่อสร้าง</p>

ตารางที่ 5-2 สรุปผลกระทบสิ่งแวดล้อม มาตรการป้องกันและแก้ไขผลกระทบสิ่งแวดล้อม และมาตรการติดตามตรวจสอบผลกระทบสิ่งแวดล้อม โครงการอาคารชุด ดีซีพีเค ของ บริษัท แชนสิริ จำกัด (มหาชน) ระยะก่อสร้าง (ต่อ)

องค์ประกอบทาง สิ่งแวดล้อมและคุณค่าต่าง ๆ	ผลกระทบต่อสิ่งแวดล้อมที่สำคัญ	มาตรการป้องกัน และแก้ไขผลกระทบสิ่งแวดล้อม	มาตรการติดตามตรวจสอบ ผลกระทบสิ่งแวดล้อม
3.4 การจัดการขยะมูลฝอย (ต่อ)	<ul style="list-style-type: none"> ● มูลฝอยจากกิจกรรมของคนงาน คนงานก่อสร้างของโครงการสูงสุด 400 คน คาดว่าจะเกิดปริมาณขยะมูลฝอยสูงสุด 200 กิโลกรัม/วัน โดยผู้รับเหมาจะจัดให้มีที่พักขยะรวม แยกเป็นถังขยะอินทรีย์, ถังขยะรีไซเคิล, ถังขยะทั่วไป และถังขยะอันตราย สามารถรองรับ ได้ประมาณ 2 วัน 2 วัน 3 วัน และ 900 วัน ตามลำดับ สำหรับถังขยะของโครงการจะมีฝาปิดมิดชิดป้องกันน้ำฝนและการส่งกลิ่น การจัดการมูลฝอยรีไซเคิล ผู้รับเหมารวบรวมขยะรีไซเคิลใส่ถุงดำขายให้กับคนรับซื้อของเก่า การจัดการมูลฝอยทั่วไปและมูลฝอยอินทรีย์ ผู้รับเหมาโครงการจะประสานงานให้รถเก็บขนมูลฝอยของเทศบาลเมืองกะทู้เข้ามาดำเนินการเก็บขนมูลฝอยและนำไปกำจัดต่อไป สำหรับมูลฝอยอันตรายที่เกิดขึ้นจากกิจกรรมก่อสร้าง ได้แก่ กระเบื้องเปรี๊ยะ และกระเบื้องสี เป็นต้น โครงการจะทำการรวบรวมแยกไว้ในส่วนสำนักงาน โดยภายในถังจะรองด้วยถุงพลาสติกสีแดง ซึ่งเป็นถุงสำหรับใส่มูลฝอยอันตราย และระบุข้างถังว่าเป็น “มูลฝอยอันตราย” เมื่อมีปริมาณมากพอแล้วจะส่งไปให้ศูนย์กำจัดขยะเพื่อนำไปกำจัดต่อไป ปัจจุบันทางเทศบาลนครภูเก็ตมีการจัดตั้ง “โครงการขนส่งของเสียออกจากเกาะภูเก็ต” เพื่อส่งไปกำจัดอย่างถูกวิธี โดยโรงงานกำจัดกากอุตสาหกรรมที่ขึ้นทะเบียน 	(3) จัดให้มีถังขยะติดเชือกขนาด 240 ลิตร จำนวน 1 ถัง บริเวณพื้นที่ก่อสร้าง และบริเวณบ้านพักคนงาน (4) ผู้รับเหมาโครงการจะประสานงานให้รถเก็บขนมูลฝอยของเทศบาลเมืองกะทู้เข้ามาดำเนินการเก็บขนมูลฝอยและนำไปกำจัดต่อไป (5) ขยะอันตรายโครงการจะรวบรวมใส่ถุงขยะอันตรายสีแดงเมื่อมีปริมาณมากพอแล้วจะส่งไปให้ศูนย์กำจัดขยะจังหวัดภูเก็ตเพื่อนำไปกำจัดต่อไป (6) ตรวจสอบภาชนะรองรับขยะมูลฝอยให้อยู่ในสภาพดีอยู่เสมอ (7) กำชับคนงานก่อสร้างให้ทิ้งขยะมูลฝอยลงภาชนะรองรับที่ได้จัดเตรียมไว้อย่างเคร่งครัด (8) คัดแยกขยะที่สามารถนำมาขาย เพื่อลดปริมาณมูลฝอยที่ต้องนำไปกำจัด (9) ส่งเสริมให้มีการคัดแยกขยะ โดยติดตั้งป้ายแยกประเภทของขยะไว้ที่ถังขยะให้ชัดเจน	

ตารางที่ 5-2 สรุปผลกระทบสิ่งแวดล้อม มาตรการป้องกันและแก้ไขผลกระทบสิ่งแวดล้อม และมาตรการติดตามตรวจสอบผลกระทบสิ่งแวดล้อม โครงการอาคารชุด ดีซีพีเค ของ บริษัท แอสทริ จำกัด (มหาชน) ระยะก่อสร้าง (ต่อ)

องค์ประกอบทาง สิ่งแวดล้อมและคุณค่าต่าง ๆ	ผลกระทบต่อสิ่งแวดล้อมที่สำคัญ	มาตรการป้องกัน และแก้ไขผลกระทบสิ่งแวดล้อม	มาตรการติดตามตรวจสอบ ผลกระทบสิ่งแวดล้อม
3.4 การจัดการขยะมูลฝอย (ต่อ)	2) มูลฝอยจากบ้านพักคนงาน คนงานก่อสร้างของโครงการสูงสุด 400 คน เกิดปริมาณขยะมูลฝอยสูงสุด 400 กิโลกรัม/วัน ผู้รับเหมาจะจัดให้มีถังขยะ แยกเป็นถังขยะอินทรีย์ ถังขยะรีไซเคิล ถังขยะทั่วไป ถังขยะอันตราย ซึ่งสามารถรองรับขยะมูลฝอยได้ประมาณ 2 วัน 2 วัน 2 วัน และ 450 วัน ตามลำดับ สำหรับถังขยะของโครงการจะมีฝาปิดมิดชิดป้องกันน้ำฝนและการส่งกลิ่น โดยผู้รับเหมาโครงการจะประสานงานให้รถเก็บขนมูลฝอยของหน่วยงานท้องถิ่นเข้ามาดำเนินการเก็บขนมูลฝอยและนำไปกำจัดต่อไป ดังนั้น ผลกระทบจึงอยู่ในระดับต่ำ	(10) รวบรวมมูลฝอยหรือเศษวัสดุก่อสร้าง เพื่อนำกลับไปใช้ใหม่ (11) สำรวจปริมาณมูลฝอย เมื่อพบว่ามีปริมาณมากขึ้นต้องเพิ่มจำนวนถังรองรับมูลฝอย	

ตารางที่ 5-2 สรุปผลกระทบสิ่งแวดล้อม มาตรการป้องกันและแก้ไขผลกระทบสิ่งแวดล้อม และมาตรการติดตามตรวจสอบผลกระทบสิ่งแวดล้อม โครงการอาคารชุด ดีซีพีเค ของ บริษัท แชนสิริ จำกัด (มหาชน) ระยะก่อสร้าง (ต่อ)

องค์ประกอบทางสิ่งแวดล้อม และคุณค่าต่าง ๆ	ผลกระทบต่อสิ่งแวดล้อมที่สำคัญ	มาตรการป้องกัน และแก้ไขผลกระทบสิ่งแวดล้อม	มาตรการติดตามตรวจสอบ ผลกระทบสิ่งแวดล้อม
3.5 พลังงานและไฟฟ้า	<p>ผู้รับเหมาก่อสร้างจะดำเนินการขอใช้ไฟฟ้าชั่วคราวจากการไฟฟ้าส่วนภูมิภาค สาขาภูเก็ต เพื่อใช้ในกิจกรรมการก่อสร้าง ซึ่งประกอบด้วย</p> <ul style="list-style-type: none"> ● การใช้ไฟฟ้าสำหรับกิจกรรมการก่อสร้าง ได้แก่ การต่อเชื่อม สำหรับเครื่องจักรกลและอุปกรณ์ก่อสร้างต่างๆ และไฟฟ้าแสงสว่าง เป็นต้น ● การใช้ไฟฟ้าสำหรับคนงานก่อสร้าง ได้แก่ ไฟฟ้าแสงสว่าง และเครื่องใช้ไฟฟ้าต่างๆ เป็นต้น <p>การใช้ไฟฟ้าของโครงการจะมีผลกระทบในระดับต่ำต่อการใช้ไฟฟ้าของชุมชนข้างเคียงหรือระบบไฟฟ้าของอาคารพักอาศัยใกล้เคียง เนื่องจากปริมาณไฟฟ้าที่ต้องการใช้น้อยเกินกว่าจะก่อให้เกิดผลกระทบและการไฟฟ้าส่วนภูมิภาค สาขากลาง มีความสามารถให้บริการได้อย่างเพียงพอ</p>	<p>(1) เลือกใช้ไฟฟ้าสองส่วางและอุปกรณ์ไฟฟ้าต่างๆ แบบประหยัดพลังงาน</p> <p>(2) การติดตั้งอุปกรณ์และการจ่ายไฟฟ้าต้องถูกต้องตามมาตรฐาน</p> <p>(3) กำชับให้คนงานใช้ไฟฟ้าอย่างประหยัด</p>	-

ตารางที่ 5-2 สรุปผลกระทบสิ่งแวดล้อม มาตรการป้องกันและแก้ไขผลกระทบสิ่งแวดล้อม และมาตรการติดตามตรวจสอบผลกระทบสิ่งแวดล้อม โครงการอาคารชุด ดีซีพีเค ของ บริษัท แชนสิริ จำกัด (มหาชน) ระยะก่อสร้าง (ต่อ)

องค์ประกอบทางสิ่งแวดล้อม และคุณค่าต่าง ๆ	ผลกระทบต่อสิ่งแวดล้อมที่สำคัญ	มาตรการป้องกัน และแก้ไขผลกระทบสิ่งแวดล้อม	มาตรการติดตามตรวจสอบผลกระทบสิ่งแวดล้อม
3.6 การจราจร	<p>การขนส่งวัสดุในช่วงก่อสร้างเข้าสู่โครงการจะใช้นถนนวิจิตรสงคราม ซึ่งเป็นเส้นทางหลักเข้าสู่โครงการ การประเมินปริมาณการจราจรในระยะก่อสร้าง พิจารณาจากปริมาณรถที่เข้า-ออกพื้นที่โครงการ โดยช่วงที่มีการก่อสร้างจะเป็นช่วงที่มีการเข้า-ออกสูงสุด คือ ประมาณ 15 เที่ยว/วัน (คัน/วัน) ในกรณีเลวร้ายที่สุด รถทั้ง 15 คัน เข้ามาในพื้นที่ก่อสร้างพร้อมกันทั้งหมดภายใน 1 ชั่วโมง คิดปริมาณการจราจรสูงสุดของโครงการเท่ากับ 15 คัน/ชั่วโมง หรือคิดเป็น 25.5 PCU/ชั่วโมง (15x1.7)</p> <p>สภาพการจราจร จากการประเมินจะเห็นว่า ปริมาณการจราจรที่เพิ่มขึ้นเนื่องจากการก่อสร้างมีเพียงเล็กน้อย ทั้งวันหยุดและวันธรรมดาของถนนวิจิตรสงคราม พบว่า ตลอดทั้งวัน มีสภาพการจราจรคล่องตัว ไม่ติดขัด การหยุดจอดที่ทางแยกมีน้อย</p> <p>สำหรับเส้นทางการขนส่งวัสดุโครงการจะหลีกเลี่ยงการใช้เส้นทางในเขตเมืองที่มีสภาพการจราจรคับคั่ง พร้อมทั้งได้จัดให้มีที่สำหรับล้างล้อรถบริเวณทางเข้า-ออกพื้นที่ก่อสร้าง เพื่อป้องกันฝุ่นละอองและโคลนที่ติดมากับล้อรถ และจัดคนงานไว้คอยอำนวยความสะดวกในการจราจรเข้า-ออกโครงการ ดังนั้น ผลกระทบด้านการคมนาคมในระยะก่อสร้างจึงอยู่ในระดับต่ำ</p>	<p>(1) ในเขตก่อสร้างและเขตชุมชน จะจำกัดความเร็วของรถบรรทุกไม่ให้เกิน 30 กิโลเมตร/ชั่วโมง โดยติดป้ายหลังรถว่า “หากพนักงานขับรถเร็วเกิน 30 กิโลเมตรต่อชั่วโมง โปรดแจ้ง (ระบุเบอร์โทรศัพท์)”</p> <p>(2) โครงการจะกำหนดเวลาของรถขนส่งวัสดุและอุปกรณ์ก่อสร้าง โดยระบุเวลาการขนส่งในช่วงเวลา 10.00-15.00 น. ในวันจันทร์ถึงวันเสาร์ โดยโครงการจะหลีกเลี่ยงการขนส่งในช่วงชั่วโมงเร่งด่วน เช่น ช่วงเช้า 07.00-09.00 น. และช่วงเย็น 16.00-17.00 น. หลังจากเวลา 17.00 น. เป็นต้นไป หากมีความจำเป็นต้องมีการขนส่ง เช่น รถขนส่งคอนกรีตผสมเสร็จ เป็นต้น จะดำเนินการได้ไม่เกิน 20.00 น. โดยจะจัดให้มีแสงสว่างอย่างเพียงพอ รวมทั้งโครงการจะแจ้งให้ผู้ที่อาศัยอยู่ใกล้เคียงทราบล่วงหน้าอย่างน้อย 3 วัน และขออนุญาตไปยังเจ้าพนักงานจราจร สำหรับวันอาทิตย์และวันหยุดนักขัตฤกษ์จะหยุดดำเนินการขนส่งวัสดุก่อสร้าง</p>	<ul style="list-style-type: none"> - ตรวจสอบความเร็วของรถ และ การ กีด ข ว าง การจราจร ทุกวัน ตลอดระยะเวลาก่อสร้าง - ตรวจสอบสภาพถนนและการชำรุด ทุกสัปดาห์ ตลอดระยะเวลาก่อสร้าง

ตารางที่ 5-2 สรุปผลกระทบสิ่งแวดล้อม มาตรการป้องกันและแก้ไขผลกระทบสิ่งแวดล้อม และมาตรการติดตามตรวจสอบผลกระทบสิ่งแวดล้อม โครงการอาคารชุด ดีซีพีเค ของ บริษัท แชนสิริ จำกัด (มหาชน) ระยะก่อสร้าง (ต่อ)

องค์ประกอบทางสิ่งแวดล้อม และคุณค่าต่าง ๆ	ผลกระทบต่อสิ่งแวดล้อมที่สำคัญ	มาตรการป้องกัน และแก้ไขผลกระทบสิ่งแวดล้อม	มาตรการติดตามตรวจสอบ ผลกระทบสิ่งแวดล้อม
3.6 การจราจร (ต่อ)		<p>(3) เส้นทางขนส่งวัสดุโครงการจะหลีกเลี่ยงการใช้เส้นทางในเขตเมืองที่มีสภาพการจราจรคับคั่ง</p> <p>(4) รถบรรทุกวัสดุอุปกรณ์จะใช้ผ้าใบปกคลุมกระบะรถให้มิดชิด เพื่อป้องกันการรบกวนของวัสดุก่อสร้างและอุปกรณ์ต่างๆ อันอาจจะก่อให้เกิดอุบัติเหตุแก่ผู้ใช้ถนน</p> <p>(5) ควมคุมมิให้มีการบรรทุกเกินพิกัดน้ำหนักที่กำหนดไว้สำหรับรถบรรทุกนั้นๆ และเมื่อดำเนินการก่อสร้างแล้วเสร็จ หากพบว่าถนนทางเข้าโครงการชำรุด เนื่องจากการขนส่งวัสดุต่างๆ เข้าสู่โครงการให้ดำเนินการซ่อมแซมให้อยู่ในสภาพเรียบร้อย</p> <p>(6) ห้ามมิให้มีการจอดรถบรรทุกหรือรถที่ใช้ในการขนส่งวัสดุก่อสร้างตลอดแนวด้านหน้าพื้นที่โครงการและบริเวณทางเข้า-ออก เพื่อป้องกันการกีดขวางการจราจร</p> <p>(7) จัดให้มีเจ้าหน้าที่คอยอำนวยความสะดวกกรณีมีรถเข้า-ออกจากพื้นที่ก่อสร้างของโครงการ</p> <p>(8) จัดให้มีป้ายชื่อโครงการ และลูกศรแสดงทิศทางการเข้า-ออกโครงการให้สามารถมองเห็นได้อย่างชัดเจน ในระยะที่สามารถชะลอเพื่อเลี้ยวเข้าสู่พื้นที่โครงการได้อย่างปลอดภัย</p> <p>(9) จัดให้มีที่สำหรับล้างล้อรถบริเวณทางเข้า-ออกพื้นที่ก่อสร้าง</p> <p>(10) ทำความสะอาดล้อรถบรรทุกก่อนออกสู่ถนนทุกครั้ง เช่น จัดให้ล้างล้อเพื่อให้ดินหลุดจากล้อให้หมดโดยการฉีดล้างล้อด้วยสายยางฉีดน้ำ บริเวณตำแหน่งจุดล้างล้อรถ</p> <p>(11) ติดตั้งป้ายเครื่องหมายจราจรบริเวณทางเข้า-ออกสู่ถนนสาธารณะ</p> <p>(12) โครงการจะจัดพื้นที่จอดรถของผู้รับเหมาก่อสร้าง ในพื้นที่จอดรถยนต์จริงของช่วงระยะดำเนินการ บริเวณภายนอกอาคาร</p>	

ตารางที่ 5-2 สรุปผลกระทบสิ่งแวดล้อม มาตรการป้องกันและแก้ไขผลกระทบสิ่งแวดล้อม และมาตรการติดตามตรวจสอบผลกระทบสิ่งแวดล้อม โครงการอาคารชุด ดีซีพีเค ของ บริษัท แอสทริ จำกัด (มหาชน) ระยะก่อสร้าง (ต่อ)

องค์ประกอบทางสิ่งแวดล้อม และคุณค่าต่าง ๆ	ผลกระทบต่อสิ่งแวดล้อมที่สำคัญ	มาตรการป้องกัน และแก้ไขผลกระทบสิ่งแวดล้อม	มาตรการติดตามตรวจสอบ ผลกระทบสิ่งแวดล้อม
3.7 การระบายอากาศ	<p>ปัจจุบันพื้นที่โครงการเป็นพื้นที่ราบ ด้านทิศเหนือ ติดกับ ที่ดินเจ้าของ เดียวกัน ปัจจุบันเป็นบ้านอยู่อาศัยชั้นเดียวบุคคลอื่น จำนวน 7 หลัง และบ้านอยู่ อาศัย 2 ชั้น บุคคลอื่น จำนวน 1 หลัง ทิศใต้ ติดกับ ดี คอนโด ครีก ทิศตะวันออก ติดกับ ถนนวิจิตรสงคราม กว้าง 19 เมตร (รวมเขตทาง) และทิศตะวันตก ติดกับ ที่ดินบุคคลอื่น ปัจจุบันมีสภาพเป็นถนนกว้าง 12 เมตร ดังนั้น สภาพโดยรอบ พื้นที่โครงการโดยรวมจึงยังคงสามารถระบายอากาศได้ดี</p> <p>ในช่วงก่อสร้างจะไม่มีผลกระทบด้านระบายอากาศและระบายความร้อน เนื่องจากช่วงการก่อสร้างจะไม่มีกิจกรรมที่เป็นแหล่งกำเนิดความร้อนที่สำคัญ รวมถึงพื้นที่โครงการมีการเว้นระยะห่างจากพื้นที่ข้างเคียงอย่างพอเพียง ซึ่ง สามารถทำให้เกิดการระบายอากาศจากตัวอาคารได้สะดวกโดยไม่ส่งผลกระทบ ต่อบริเวณใกล้เคียงพื้นที่โครงการแต่อย่างใด</p>	-	-

ตารางที่ 5-2 สรุปผลกระทบสิ่งแวดล้อม มาตรการป้องกันและแก้ไขผลกระทบสิ่งแวดล้อม และมาตรการติดตามตรวจสอบผลกระทบสิ่งแวดล้อม โครงการอาคารชุด ดีซีพีเค ของ บริษัท แอสทริ จำกัด (มหาชน) ระยะก่อสร้าง (ต่อ)

องค์ประกอบทางสิ่งแวดล้อม และคุณค่าต่าง ๆ	ผลกระทบต่อสิ่งแวดล้อมที่สำคัญ	มาตรการป้องกัน และแก้ไขผลกระทบสิ่งแวดล้อม	มาตรการติดตามตรวจสอบ ผลกระทบสิ่งแวดล้อม
3.8 การใช้ประโยชน์ที่ดินตาม เขตพื้นที่และมาตรการคุ้มครอง สิ่งแวดล้อม	จากการตรวจสอบที่ตั้งโครงการเบื้องต้นตามข้อกำหนดเขตพื้นที่และ มาตรการคุ้มครองสิ่งแวดล้อมโดยทรัพยากรธรรมชาติและสิ่งแวดล้อมจังหวัด ภูเก็ต โดยสำนักงานทรัพยากรธรรมชาติและสิ่งแวดล้อมจังหวัดภูเก็ต พบว่า พื้นที่โครงการตั้งอยู่ในบริเวณที่ 8 ตามแผนที่แนบท้ายประกาศกระทรวง ทรัพยากรธรรมชาติและสิ่งแวดล้อม เรื่องกำหนดเขตพื้นที่และมาตรการคุ้มครอง สิ่งแวดล้อม ในบริเวณจังหวัดภูเก็ต พ.ศ. 2560 ซึ่งเมื่อเปรียบเทียบการดำเนิน โครงการกับข้อกำหนดตามประกาศกระทรวงทรัพยากรธรรมชาติและสิ่งแวดล้อม จังหวัดภูเก็ต พบว่า การใช้ประโยชน์ที่ดินโครงการสอดคล้องกับข้อกำหนด ดังกล่าว	(1) โครงการไม่มีการกระทำใดๆ ที่เป็นการ ทำลายหินดานทั้งที่อยู่ใต้พื้นดิน ระดับ พื้นดิน หรือโผล่พื้นดิน ทั้งนี้ ในการ ก่อสร้าง หากพบหินดานในบริเวณพื้นที่ โครงการจะไม่เคลื่อนย้ายหรือทำลายหิน ดานทั้งที่อยู่ใต้พื้นดิน ระดับพื้นดิน และ โผล่พื้นดิน (2) โครงการจะควบคุมการก่อสร้างให้ความสูง อาคารเป็นไปตามที่ออกแบบไว้	- ตรวจสอบความสูงการก่อสร้าง อาคารเพื่อมิให้ความสูงของ อาคารเกินเกณฑ์ตามประกาศ กระทรวงทรัพยากรธรรมชาติและ สิ่งแวดล้อม เรื่อง กำหนด เขตพื้นที่และมาตรการคุ้มครอง สิ่งแวดล้อม ในบริเวณพื้นที่ จังหวัดภูเก็ต พ.ศ. 2560 ตลอด ระยะเวลาก่อสร้าง

ตารางที่ 5-2 สรุปผลกระทบสิ่งแวดล้อม มาตรการป้องกันและแก้ไขผลกระทบสิ่งแวดล้อม และมาตรการติดตามตรวจสอบผลกระทบสิ่งแวดล้อม โครงการอาคารชุด ดีซีพีเค ของ บริษัท แชนสิริ จำกัด (มหาชน) ระยะก่อสร้าง (ต่อ)

องค์ประกอบทางสิ่งแวดล้อม และคุณค่าต่าง ๆ	ผลกระทบต่อสิ่งแวดล้อมที่สำคัญ	มาตรการป้องกันและแก้ไข ผลกระทบสิ่งแวดล้อม	มาตรการติดตามตรวจสอบ ผลกระทบสิ่งแวดล้อม
4. ผลกระทบต่อคุณภาพชีวิต 4.1 ผลกระทบที่อาจเกิดขึ้นจาก การมีโครงการต่อคุณภาพ ชีวิต	<p>(1) การสรุปลักษณะโครงการ</p> <p>โครงการอาคารชุด ดีซีพีเค เป็นโครงการประกอบกิจการประเภทอาคารชุด ภายในโครงการประกอบด้วย อาคารทั้งสิ้น จำนวน 8 อาคาร ได้แก่ อาคาร คสล. สูง 8 ชั้น จำนวน 3 อาคาร, อาคาร คสล. ชั้นเดียว จำนวน 4 อาคาร และอาคารสระว่ายน้ำ จำนวน 1 สระ มีห้องชุดรวมทั้งสิ้น จำนวน 708 ห้องชุด โดยอาคารมีขนาดพื้นที่ใช้สอยรวมกัน 31,131.21 ตารางเมตร ตั้งอยู่บนพื้นที่ 8-0-95.6 ไร่ หรือคิดเป็น 13,182.40 ตารางเมตร โดยจะขออนุญาตก่อสร้างต่อเทศบาลเมืองกะทู้ ซึ่งคาดว่าจะใช้ระยะเวลาการก่อสร้างโครงการประมาณ 16 เดือน</p> <p>(2) การสำรวจทางสังคมเบื้องต้น</p> <p>โครงการอยู่ในเทศบาลเมืองกะทู้ ซึ่งจัดเป็นเขตพื้นที่ธุรกิจที่สำคัญของจังหวัดภูเก็ต สภาพโดยรวมของเทศบาลเมืองกะทู้ ส่วนใหญ่เป็นชุมชนเมืองที่มีความหลากหลายของกิจกรรม ดังนั้น แม้ว่าผู้พักอาศัยบางส่วนที่ดำเนินชีวิตเป็นแบบต่างคนต่างอยู่ ต้องเร่งรีบในการดำเนินชีวิตประจำวัน แต่ก็ไม่มีความขัดแย้งซึ่งกันและกัน สำหรับด้านความปลอดภัยในชีวิตและทรัพย์สินและสวัสดิการของประชาชน โครงการตั้งอยู่ในเขตความรับผิดชอบของสถานีตำรวจภูธรกะทู้ หน้าที่ความรับผิดชอบในด้านการรักษาความสงบและความปลอดภัยในชีวิตและทรัพย์สินของประชาชน ในกรณีเกิดเหตุอัคคีภัยหน่วยงานหลักที่รับผิดชอบบริเวณพื้นที่โครงการ คือ เทศบาลเมืองกะทู้ โดยมีระยะทางห่างจากพื้นที่โครงการ ประมาณ 2.50 กิโลเมตร ใช้เวลาเดินทางประมาณ 5 นาที จะถึงพื้นที่โครงการ (ขึ้นกับสภาพการจราจรและช่วงเวลาที่เกิดเหตุ)</p>		<p>- สอบถามเรื่องร้องเรียนจากประชาชนที่อยู่ใกล้เคียงโครงการ โดยการค้นหาข้อเท็จจริง และสาเหตุเพื่อกำหนดแนวทางแก้ไขปัญหามุ่งทุกสัปดาห์ ตลอดระยะเวลาก่อสร้าง</p>

ตารางที่ 5-2 สรุปผลกระทบสิ่งแวดล้อม มาตรการป้องกันและแก้ไขผลกระทบสิ่งแวดล้อม และมาตรการติดตามตรวจสอบผลกระทบสิ่งแวดล้อม โครงการอาคารชุด ดีซีพีเค ของ บริษัท แสตนลิริ จำกัด (มหาชน) ระยะก่อสร้าง (ต่อ)

องค์ประกอบทางสิ่งแวดล้อม และคุณค่าต่าง ๆ	ผลกระทบต่อสิ่งแวดล้อมที่สำคัญ	มาตรการป้องกันและแก้ไขผลกระทบสิ่งแวดล้อม	มาตรการติดตามตรวจสอบผลกระทบสิ่งแวดล้อม
4.1 ผลกระทบที่อาจขึ้นจากการมีโครงการต่อคุณภาพชีวิต (ต่อ)	<p>(3) ผลกระทบทางสังคมที่คาดว่าจะเกิดขึ้นจากการพัฒนาโครงการ</p> <p>จากการประเมินของบริษัทที่ปรึกษาในช่วงก่อสร้าง คาดว่าโครงการอาจก่อให้เกิดผลกระทบต่อผู้อยู่ใกล้เคียงและผู้ใช้ถนนสายต่างๆ โดยรอบพื้นที่โครงการ ในระยะก่อสร้าง ซึ่งมีรายละเอียด ดังนี้</p> <p>1. ผลกระทบทางด้านเศรษฐกิจ</p> <p>สภาพเศรษฐกิจในช่วงก่อสร้างของโครงการจะมีการรับคนงานท้องถิ่นเพิ่มบางส่วนทำให้คนในชุมชนมีรายได้จากการทำงาน และเป็นการกระตุ้นเศรษฐกิจท้องถิ่นของร้านค้าและบริการรายย่อยใกล้เคียงพื้นที่ก่อสร้างเพิ่มขึ้น เช่น ร้านขายสินค้าอุปโภค-บริโภค กิจการค้าวัสดุก่อสร้าง เป็นต้น ซึ่งก่อให้เกิดการกระจายรายได้สู่ชุมชนมากขึ้นก่อให้เกิดผลกระทบด้านบวก</p> <p>2.ผลกระทบทางด้านจำนวนประชากร</p> <p>การดำเนินการในช่วงระยะก่อสร้างของโครงการจะมีจำนวนคนงานก่อสร้างประมาณ 400 คน โดยคนงานส่วนใหญ่เป็นคนงานของบริษัทผู้รับเหมา ซึ่งย้ายมาจากพื้นที่ก่อสร้างอื่น และจะมีการรับคนงานท้องถิ่นเพิ่มบางส่วน ทั้งนี้คนงานทำงานแบบเข้าไปเป็นวัน และเมื่อการก่อสร้างของโครงการแล้วเสร็จคนงานจะย้ายไปยังพื้นที่ก่อสร้างอื่น ดังนั้นจึงไม่ก่อให้เกิดผลกระทบต่อประชากรและการโยกย้าย</p>		

ตารางที่ 5-2 สรุปผลกระทบสิ่งแวดล้อม มาตรการป้องกันและแก้ไขผลกระทบสิ่งแวดล้อม และมาตรการติดตามตรวจสอบผลกระทบสิ่งแวดล้อม โครงการอาคารชุด ดีซีพีเค ของ บริษัท แอสสิริ จำกัด (มหาชน) ระยะก่อสร้าง (ต่อ)

องค์ประกอบทางสิ่งแวดล้อม และคุณค่าต่าง ๆ	ผลกระทบต่อสิ่งแวดล้อมที่สำคัญ	มาตรการป้องกันและแก้ไขผลกระทบสิ่งแวดล้อม	มาตรการติดตามตรวจสอบผลกระทบสิ่งแวดล้อม
4.1 ผลกระทบที่อาจขึ้นจากการมีโครงการต่อคุณภาพชีวิต (ต่อ)	<p>3. ผลกระทบต่อวิถีชีวิตของคนในชุมชน</p> <p>เมื่อการดำเนินการของโครงการในระยะก่อสร้างที่มีคนงานก่อสร้างเข้ามาในพื้นที่การดำเนินชีวิตของประชาชนในพื้นที่โดยรอบพื้นที่โครงการอาจได้รับผลกระทบเนื่องจากมีแรงงานต่างถิ่นเข้ามา แม้ว่าผู้รับเหมาก่อสร้างจะกำหนดให้คนงานก่อสร้างพักนอกพื้นที่โครงการ แต่ในช่วงที่คนงานก่อสร้างต้องมาทำงานในพื้นที่โครงการอาจก่อให้เกิดความรำคาญจากกิจกรรมต่างๆ ในช่วงก่อสร้างโครงการ รวมทั้งประชาชนโดยรอบพื้นที่โครงการอาจเกิดความกังวลที่อาจเกิดขึ้นจากคนงานก่อสร้าง เช่น ก่อมลพิษทางด้านสิ่งแวดล้อม การมั่วสุมยาเสพติด การดื่มสุรา การเล่นการพนัน การลักขโมย และการก่ออาชญากรรม อย่างไรก็ตาม เพื่อเป็นการคลายข้อวิตกกังวลของประชาชน โครงการได้กำหนดให้ผู้รับเหมาก่อสร้างต้องควบคุมดูแลคนงานให้ปฏิบัติตามกฎระเบียบอย่างเคร่งครัดตามมาตรการที่กำหนดไว้อย่างเข้มงวดและจัดให้มีเจ้าหน้าที่รักษาความปลอดภัยบริเวณพื้นที่โครงการ อีกทั้งมีการประสานงานกับผู้นำชุมชน และสถานีตำรวจที่ดูแลรับผิดชอบบริเวณพื้นที่โครงการ ดังนั้นการดำเนินการของโครงการระยะก่อสร้างก่อให้เกิดผลกระทบต่อการดำเนินชีวิตและปัญหาสังคมในระดับต่ำ</p>	<p>มาตรการป้องกันและแก้ไข ด้านผลกระทบต่อวิถีชีวิตของคนในชุมชน</p> <p>(1) กำชับผู้รับเหมาก่อสร้างต้องกำหนดกฎเกณฑ์และคอยสอดส่องดูแลพฤติกรรมของคนงานก่อสร้างให้อยู่ในระเบียบ มิให้ก่อความเดือดร้อนรำคาญ และปัญหาต่างๆ ให้กับผู้ที่พักอาศัยในชุมชน และพื้นที่ใกล้เคียง หากคนงานประพฤติผิดต้องมีการว่ากล่าวตักเตือน ลงโทษหรือถึงขั้นไล่ออก โดยพิจารณาจากความเหมาะสมของเหตุการณ์ที่เกิดขึ้น</p> <p>(2) จัดให้มีหัวหน้าคนงานสำหรับควบคุมงานก่อสร้างไม่ให้สร้างความเดือดร้อนกับประชาชนโดยรอบ</p> <p>(3) จัดให้มีเจ้าหน้าที่ของโครงการและบริษัทผู้รับเหมาเข้าพบผู้พักอาศัยที่อยู่ข้างเคียงก่อนดำเนินการก่อสร้าง และตลอดระยะเวลาการก่อสร้าง ทุกกระยะ 1 ครั้ง/สัปดาห์ และให้หมายเลขโทรศัพท์ที่สามารถติดต่อได้ทันทีที่ได้รับความเดือดร้อน</p> <p>(4) หากเกิดความเสียหายแก่สิ่งปลูกสร้างบริเวณข้างเคียงจากการก่อสร้าง โครงการ/ผู้รับเหมาก่อสร้างต้องรับผิดชอบในการแก้ไข</p> <p>(5) ปฏิบัติตามมาตรการป้องกันและแก้ไขผลกระทบด้านกายภาพ ชีวภาพ และคุณค่าการใช้ประโยชน์ของมนุษย์อย่างเคร่งครัด และจัดให้มีเจ้าหน้าที่ประสานผู้อยู่ข้างเคียงโครงการตลอดช่วงเวลาก่อสร้าง เพื่อป้องกันความขัดแย้ง</p>	

ตารางที่ 5-2 สรุปผลกระทบสิ่งแวดล้อม มาตรการป้องกันและแก้ไขผลกระทบสิ่งแวดล้อม และมาตรการติดตามตรวจสอบผลกระทบสิ่งแวดล้อม โครงการอาคารชุด ดีซีพีเค ของ บริษัท แสตนลิริ จำกัด (มหาชน) ระยะก่อสร้าง (ต่อ)

องค์ประกอบทางสิ่งแวดล้อม และคุณค่าต่าง ๆ	ผลกระทบต่อสิ่งแวดล้อมที่สำคัญ	มาตรการป้องกันและแก้ไขผลกระทบสิ่งแวดล้อม	มาตรการติดตามตรวจสอบผลกระทบสิ่งแวดล้อม
4.1 ผลกระทบที่อาจขึ้นจากการมีโครงการต่อคุณภาพชีวิต (ต่อ)	4. ผลกระทบทางด้านเชื้อชาติ ประชาชนในพื้นที่เขตเทศบาลเมืองกะทู้มีความหลากหลายด้านเชื้อชาติเนื่องจากเป็นเมืองท่องเที่ยว ในการดำเนินการก่อสร้างของโครงการจะมีคนงานก่อสร้างประมาณ 400 คน ซึ่งจะเป็นแรงงานจากต่างถิ่นเข้ามาทำงานส่วนหนึ่ง เช่น แรงงานพม่า ซึ่งมีความแตกต่างกันทางเชื้อชาติกับชุมชนข้างเคียงโดยรอบพื้นที่โครงการ	มาตรการป้องกันและแก้ไข ด้านผลกระทบทางด้านเชื้อชาติ (1) พิจารณาเลือกคนในท้องถิ่นที่มีคุณสมบัติตรงตามที่ต้องการเข้ามาทำงานในโครงการเพื่อให้เกิดการจ้างงานในชุมชน และป้องกันปัญหาความขัดแย้งระหว่างโครงการกับชุมชน (2) กรณีที่มีแรงงานต่างด้าว เลือกคนงานที่ได้รับอนุญาตอย่างถูกต้องตามกฎหมาย แรงงานต่างด้าว และมีการขึ้นทะเบียนแรงงานต่างด้าวเพื่อให้ตรวจสอบประวัติคนงานได้ (3) ควบคุมคนงานก่อสร้างให้อยู่ภายในพื้นที่ก่อสร้าง และกำหนดรูปแบบสีเสื้อผ้าชุดปฏิบัติงานก่อสร้างของคนงานให้อยู่ในรูปแบบเดียวกัน พร้อมทั้งระบุป้ายชื่อนามสกุลรหัสของคนงานก่อสร้าง	

ตารางที่ 5-2 สรุปผลกระทบสิ่งแวดล้อม มาตรการป้องกันและแก้ไขผลกระทบสิ่งแวดล้อม และมาตรการติดตามตรวจสอบผลกระทบสิ่งแวดล้อม โครงการอาคารชุด ดีซีพีเค ของ บริษัท แสตนลิริ จำกัด (มหาชน) ระยะก่อสร้าง (ต่อ)

องค์ประกอบทางสิ่งแวดล้อม และคุณค่าต่าง ๆ	ผลกระทบต่อสิ่งแวดล้อมที่สำคัญ	มาตรการป้องกันและแก้ไขผลกระทบสิ่งแวดล้อม	มาตรการติดตามตรวจสอบผลกระทบสิ่งแวดล้อม
4.1 ผลกระทบที่อาจขึ้นจากการมีโครงการต่อคุณภาพชีวิต (ต่อ)	<p>5. ผลกระทบด้านศาสนา ประเพณีวัฒนธรรม และแหล่งโบราณสถาน</p> <p>ในเขตเทศบาลเมืองกะทู้มีสถูปศาสนาพุทธ ร้อยละ 99 ของจำนวนประชากรทั้งหมดในเขตเทศบาล มีวัดจำนวน 2 แห่ง นอกนั้นนับถือศาสนาอื่นๆ (แผนพัฒนาท้องถิ่น พ.ศ. 2566-2570, เทศบาลเมืองกะทู้) ประชาชนส่วนใหญ่ยังคงรักษาวัฒนธรรมของคนไทยในชนบทอยู่ แต่เนื่องจากการเป็นเมืองท่องเที่ยวทำให้สภาพทางสังคมเปลี่ยนไปเป็นสังคมเมือง โดยบางส่วนเป็นสังคมแบบตะวันตก โดยเฉพาะบริเวณที่เป็นแหล่งบันเทิงเพื่อตอบสนองความต้องการของนักท่องเที่ยวต่างชาติ ด้านประเพณีท้องถิ่นที่สำคัญ ได้แก่ ประเพณีลอยกระทง ประเพณีวันสงกรานต์ ประเพณีวันเข้าพรรษา และประเพณีทำบุญตักบาตรวันขึ้นปีใหม่ เป็นต้น</p> <p>สำหรับประเพณีวัฒนธรรมท้องถิ่นที่สำคัญในเขตเทศบาลเมืองกะทู้ ได้แก่ เทศกาลถือศีลกินผัก เซ็งเม้ง วันสงกรานต์ ตรุษจีน ไหว้เทวดา สารทจีน ไหว้พระจันทร์ ลอยกระทง วันเข้าพรรษา วัน วิสาขบูชา และวันมาฆบูชา</p> <p>สำหรับแหล่งโบราณสถานในจังหวัดภูเก็ตที่ได้รับการประกาศขึ้นทะเบียนโบราณสถาน โดยกรมศิลปากร กระทรวงวัฒนธรรม มีทั้งหมด 11 แห่ง และจากการตรวจสอบแหล่งโบราณสถาน ในรัศมี 1 กิโลเมตร ไม่พบแหล่งโบราณคดี แหล่งโบราณสถาน หรือสถานที่ที่มีความสำคัญทางประวัติศาสตร์แต่อย่างใด</p> <p>สำหรับคนงานก่อสร้างประมาณ 400 คน จะเป็นแรงงานจากต่างถิ่นเข้ามาทำงานส่วนหนึ่ง เช่น แรงงานพม่า ซึ่งนับถือศาสนาพุทธและยังคงมีวัฒนธรรมประเพณีที่เข้าร่วมกิจกรรมกันได้กับประเพณีท้องถิ่น ดังนั้นจึงไม่ส่งผลกระทบแต่อย่างใด</p>		

ตารางที่ 5-2 สรุปผลกระทบสิ่งแวดล้อม มาตรการป้องกันและแก้ไขผลกระทบสิ่งแวดล้อม และมาตรการติดตามตรวจสอบผลกระทบสิ่งแวดล้อม โครงการอาคารชุด ดีซีพีเค ของ บริษัท แสตนลิริ จำกัด (มหาชน) ระยะก่อสร้าง (ต่อ)

องค์ประกอบทางสิ่งแวดล้อม และคุณค่าต่าง ๆ	ผลกระทบต่อสิ่งแวดล้อมที่สำคัญ	มาตรการป้องกันและแก้ไขผลกระทบสิ่งแวดล้อม	มาตรการติดตามตรวจสอบผลกระทบสิ่งแวดล้อม
4.1 ผลกระทบที่อาจขึ้นจากการมีโครงการต่อคุณภาพชีวิต (ต่อ)	<p>6. สุขภาพอนามัยและการบริการด้านสาธารณสุข</p> <p>ในช่วงที่มีการก่อสร้างโครงการ กลุ่มคนส่วนใหญ่ที่ได้รับผลกระทบด้านสุขภาพ ได้แก่ คนงานที่ปฏิบัติงานในบริเวณพื้นที่ก่อสร้างและผู้ที่อยู่อาศัยบริเวณใกล้เคียงและโดยรอบพื้นที่ก่อสร้างโครงการ สุขภาพของคนงานก่อสร้างและผู้ที่อยู่อาศัยใกล้เคียงพื้นที่ก่อสร้างจัดเป็นกลุ่มเสี่ยงที่อาจก่อให้เกิดโรคต่างๆ ขึ้นได้ ซึ่งสาเหตุของการเกิดโรคอาจมาจากการปฏิบัติหน้าที่ ที่ต้องเผชิญมลภาวะต่างๆ ได้แก่ ฝุ่นละออง เสียง ความสั่นสะเทือน เขม่าควัน และสารเคมี รวมถึงที่พักอาศัยของคนงานก่อสร้าง มักอยู่อาศัยรวมกันจำนวนมาก โดยมีถิ่นที่มาทั้งที่เป็นคนงานต่างดาว และคนงานไทย ดังนั้นการอยู่อาศัยของคนงานที่ไม่ถูกสุขลักษณะก็อาจเป็นพาหะนำไปสู่โรคติดต่อต่างๆ ได้ นอกจากนี้การเกิดอุบัติเหตุจากการปฏิบัติงานมักเกิดขึ้นเป็นประจำซึ่งอุบัติเหตุในแต่ละครั้งอาจก่อให้เกิดการสูญเสียทั้งชีวิตและทรัพย์สิน</p>	<p><u>มาตรการป้องกันและแก้ไข ด้านสุขภาพอนามัยและการบริการด้านสาธารณสุข</u></p> <p>(1) ตรวจสอบสุขภาพคนงานก่อนเข้ารับทำงาน</p> <p>(2) จัดระบบสาธารณสุขโรคและสาธารณสุขการให้แก่ คนงานก่อสร้างอย่างถูกสุขลักษณะ</p> <p>(3) จัดหาที่พักอาศัยที่แข็งแรง ปลอดภัย และสะอาดให้คนงาน</p> <p>(4) แบ่งเวลาการทำงานและการพักผ่อนให้มีความเหมาะสม</p> <p>(5) วางมาตรการกับดูแลและควบคุมคนงานรบกวนหรือบุกรุกพื้นที่นอกโครงการ</p> <p>(6) จัดให้มีเจ้าหน้าที่รับผิดชอบในเรื่องการดูแลความปลอดภัยในการก่อสร้าง</p> <p>(7) ปฏิบัติตามมาตรการป้องกันและแก้ไขผลกระทบสิ่งแวดล้อมที่ระบุไว้ในหัวข้อ 4.2 การสาธารณสุข อย่างเคร่งครัด</p>	

ตารางที่ 5-2 สรุปผลกระทบสิ่งแวดล้อม มาตรการป้องกันและแก้ไขผลกระทบสิ่งแวดล้อม และมาตรการติดตามตรวจสอบผลกระทบสิ่งแวดล้อม โครงการอาคารชุด ดีซีพีเค ของ บริษัท แอสทริ จำกัด (มหาชน) ระยะก่อสร้าง (ต่อ)

องค์ประกอบทางสิ่งแวดล้อม และคุณค่าต่าง ๆ	ผลกระทบต่อสิ่งแวดล้อมที่สำคัญ	มาตรการป้องกันและแก้ไขผลกระทบสิ่งแวดล้อม	มาตรการติดตามตรวจสอบผลกระทบสิ่งแวดล้อม
4.1 ผลกระทบที่อาจขึ้นจากการมีโครงการต่อคุณภาพชีวิต (ต่อ)	<p>7. ความปลอดภัยในชีวิตและทรัพย์สิน</p> <p>การดำเนินการของโครงการในระยะก่อสร้างอาจก่อให้เกิดเหตุเดือดร้อนรำคาญปัญหาจากคนงานก่อสร้างต่อชุมชนใกล้เคียง เช่น การมีวัสดุขยะเสียดัด การตีมีสุม การเล่นการพนัน การลักขโมย และการก่ออาชญากรรม รวมถึงก่อให้เกิดความเสียหายต่อชีวิตและทรัพย์สินต่ออาคารและผู้อยู่อาศัยใกล้เคียง จากการรบกวนของเศษวัสดุก่อสร้าง และอาจก่อให้เกิดโรคติดต่อจากคนงานก่อสร้างได้ อย่างไรก็ตามในช่วงระยะก่อสร้างโครงการได้ทำหนังสือแจ้งพัฒนาโครงการไปยังสถานีตำรวจภูธรกะทู้ และหน่วยงานป้องกันและบรรเทาสาธารณภัยเทศบาลเมืองกะทู้ เพื่อให้หน่วยงานดังกล่าวรับทราบว่ามีการจัดทำโครงการและเตรียมความพร้อมในกรณีเกิดเหตุฉุกเฉิน ดังนั้นผลกระทบจึงอยู่ในระดับต่ำ</p>	<p>มาตรการป้องกันและแก้ไข ด้านความปลอดภัยในชีวิตและทรัพย์สิน</p> <p>(1) ปฏิบัติตามมาตรการป้องกันและแก้ไขผลกระทบสิ่งแวดล้อมที่ระบุไว้ในหัวข้อ 4.3.1 การป้องกันอัคคีภัย</p> <p>(2) ปฏิบัติตามมาตรการป้องกันและแก้ไขผลกระทบสิ่งแวดล้อมที่ระบุไว้ในหัวข้อ 4.3.2 ความปลอดภัยและอาชีวอนามัย (มาตรการด้านความปลอดภัยจากคนงานก่อสร้างต่อชุมชนใกล้เคียง)</p>	

ตารางที่ 5-2 สรุปผลกระทบสิ่งแวดล้อม มาตรการป้องกันและแก้ไขผลกระทบสิ่งแวดล้อม และมาตรการติดตามตรวจสอบผลกระทบสิ่งแวดล้อม โครงการอาคารชุด ดีซีพีเค ของ บริษัท แชนสิริ จำกัด (มหาชน) ระยะก่อสร้าง (ต่อ)

องค์ประกอบทางสิ่งแวดล้อม และคุณค่าต่าง ๆ	ผลกระทบต่อสิ่งแวดล้อมที่สำคัญ	มาตรการป้องกันและแก้ไข ผลกระทบสิ่งแวดล้อม	มาตรการติดตามตรวจสอบ ผลกระทบสิ่งแวดล้อม
4.2 การสาธารณสุข	<p>การประเมินผลกระทบทางสุขภาพจะประเมินตามแนวทางการประเมินผลกระทบทางสุขภาพ ในรายงานการวิเคราะห์ผลกระทบสิ่งแวดล้อมของประเทศไทยเป็นแนวทางในการศึกษา (สำนักวิเคราะห์ผลกระทบสิ่งแวดล้อม สำนักงานนโยบายและแผนทรัพยากรธรรมชาติและสิ่งแวดล้อม, กันยายน 2550) ซึ่งมีขั้นตอนต่างๆ ได้แก่ การกลั่นกรองในโครงการ (Screening) การกำหนดขอบเขตการศึกษา (Scoping) และการประเมินผลกระทบ (Assessment)</p> <p>1) การกลั่นกรองในโครงการ (Screening)</p> <p>(ก) ข้อมูลรายละเอียดโครงการ</p> <p>โครงการอาคารชุด ดีซีพีเค เป็นโครงการประกอบกิจการประเภทอาคารชุด ภายในโครงการประกอบด้วย อาคารทั้งสิ้น จำนวน 8 อาคาร ได้แก่ อาคาร คสล. สูง 8 ชั้น จำนวน 3 อาคาร, อาคาร คสล. ชั้นเดียว จำนวน 4 อาคาร และอาคารสระว่ายน้ำ จำนวน 1 สระ มีห้องชุดรวมทั้งสิ้น จำนวน 708 ห้องชุด โดยอาคารมีขนาดพื้นที่ใช้สอยรวมกัน 31,131.21 ตารางเมตร ตั้งอยู่บนพื้นที่ 8-0-95.6 ไร่ หรือคิดเป็น 13,182.40 ตารางเมตร โดยจะขออนุญาตก่อสร้างต่อเทศบาลเมืองกะทู้ ซึ่งคาดว่าจะใช้ระยะเวลาการก่อสร้างโครงการประมาณ 16 เดือน และจากการศึกษาพบว่า กลุ่มคนที่มีความเสี่ยงด้านสุขภาพจากการดำเนินโครงการ ได้แก่ คนงานก่อสร้างโครงการ ผู้พักอาศัยในโครงการ พนักงานของโครงการ และประชาชนที่อาศัยอยู่โดยรอบพื้นที่โครงการ</p>		

ตารางที่ 5-2 สรุปผลกระทบสิ่งแวดล้อม มาตรการป้องกันและแก้ไขผลกระทบสิ่งแวดล้อม และมาตรการติดตามตรวจสอบผลกระทบสิ่งแวดล้อม โครงการอาคารชุด ดีซีพีเค ของ บริษัท แชนสิริ จำกัด (มหาชน) ระยะก่อสร้าง (ต่อ)

องค์ประกอบทางสิ่งแวดล้อม และคุณค่าต่าง ๆ	ผลกระทบต่อสิ่งแวดล้อมที่สำคัญ	มาตรการป้องกันและแก้ไข ผลกระทบสิ่งแวดล้อม	มาตรการติดตามตรวจสอบ ผลกระทบสิ่งแวดล้อม
4.2 การสาธารณสุข (ต่อ)	<p>(ข) ข้อมูลการสัมผัสของมนุษย์</p> <p>กลุ่มคนส่วนใหญ่ที่ได้รับผลกระทบด้านสุขภาพ มีดังนี้</p> <ul style="list-style-type: none"> - คนงานที่ปฏิบัติงานในบริเวณพื้นที่ก่อสร้าง ซึ่งจะต้องสัมผัสกับมลพิษที่อาจเกิดขึ้นอยู่ตลอดเวลาการทำงานในแต่ละวัน (ประมาณ 8 ชั่วโมง) - ผู้พักอาศัยในโครงการ พนักงานของโครงการ และประชาชนที่อาศัยอยู่ในบริเวณพื้นที่ใกล้เคียง และโดยรอบโครงการ โดยกลุ่มคนที่มีความเสี่ยงที่จะสัมผัสมลพิษ ได้แก่ เด็ก สตรีมีครรภ์ หรือผู้ที่ไวต่อการได้รับอันตราย <p>2) การกำหนดขอบเขตการศึกษา (Scoping)</p> <p>ในการกำหนดขอบเขตการศึกษาผลกระทบทางสุขภาพจากกิจกรรมต่างๆ ของโครงการได้พิจารณาจากข้อมูลรายละเอียดโครงการ ข้อมูลสภาพแวดล้อมในปัจจุบันของพื้นที่โครงการ ข้อมูลสุขภาพปัจจุบัน โดยพิจารณาจากสิ่งคุกคามสุขภาพ ได้แก่ เสียง ความสั่นสะเทือน ฝุ่น เขม่าควัน และสิ่งคุกคามต่อจิตใจ ได้แก่ ความกังวล เป็นต้น นอกจากนี้ จะพิจารณาด้านสิ่งแวดล้อม ปัจจัยต่อการสัมผัส และลักษณะผลกระทบต่อสุขภาพ</p>		

ตารางที่ 5-2 สรุปผลกระทบสิ่งแวดล้อม มาตรการป้องกันและแก้ไขผลกระทบสิ่งแวดล้อม และมาตรการติดตามตรวจสอบผลกระทบสิ่งแวดล้อม โครงการอาคารชุด ดีซีพีเค ของ บริษัท แอสทริ จำกัด (มหาชน) ระยะก่อสร้าง (ต่อ)

องค์ประกอบทางสิ่งแวดล้อม และคุณค่าต่าง ๆ	ผลกระทบต่อสิ่งแวดล้อมที่สำคัญ	มาตรการป้องกันและแก้ไข ผลกระทบสิ่งแวดล้อม	มาตรการติดตามตรวจสอบ ผลกระทบสิ่งแวดล้อม
4.2 การสาธารณสุข (ต่อ)	<p>3) การประเมินผลกระทบ (Assessment)</p> <p>การประเมินผลกระทบจากการดำเนินโครงการในระยะก่อสร้างที่อาจส่งผลกระทบต่อสุขภาพ ในด้านคุณภาพอากาศ การบำบัดน้ำเสีย การจัดการขยะมูลฝอย สภาพเศรษฐกิจและสังคม อาชีวอนามัยและความปลอดภัย พิจารณาถึงปัจจัยที่สำคัญที่อาจมีผลกระทบต่อสุขภาพ คือ</p> <ul style="list-style-type: none"> - สิ่งคุกคามทางกายภาพ ได้แก่ คุณภาพอากาศ การบำบัดน้ำเสีย และการจัดการขยะมูลฝอย เป็นต้น - สิ่งคุกคามทางชีวภาพ ได้แก่ แมลงวัน แบคทีเรีย และปรสิต เป็นต้น - สิ่งคุกคามต่อจิตใจ ได้แก่ ความเครียด ความกังวล และความรำคาญ เป็นต้น <p>ในช่วงที่มีการก่อสร้างโครงการ กลุ่มคนส่วนใหญ่ที่ได้รับผลกระทบด้านสุขภาพ ได้แก่ คนงานที่ปฏิบัติงานในบริเวณพื้นที่ก่อสร้างและผู้ที่อยู่อาศัยบริเวณใกล้เคียงและโดยรอบพื้นที่ก่อสร้างโครงการ สุขภาพของคนงานก่อสร้างและผู้ที่อยู่อาศัยใกล้เคียงพื้นที่ก่อสร้างจัดเป็นกลุ่มเสี่ยงที่อาจก่อให้เกิดโรคต่างๆ ขึ้นได้ ซึ่งสาเหตุของการเกิดโรคอาจมาจากการปฏิบัติหน้าที่ที่ต้องเผชิญมลภาวะต่างๆ ได้แก่ ฝุ่นละออง เสียง ความสั่นสะเทือน เขม่าควัน และสารเคมี รวมถึงที่พักอาศัยของคนงานก่อสร้าง มักอยู่อาศัยรวมกันจำนวนมาก โดยมีถิ่นที่มาทั้งที่เป็นคนงานต่างด้าวและคนไทย ดังนั้นการอยู่อาศัยของคนงานที่ไม่ถูกสุขลักษณะก็อาจเป็นพาหะนำไปสู่โรคติดต่อต่างๆ ได้ นอกจากนี้การเกิดอุบัติเหตุจากการปฏิบัติงานมักเกิดขึ้นเป็นประจำซึ่งอุบัติเหตุในแต่ละครั้งอาจก่อให้เกิดการสูญเสียทั้งชีวิตและทรัพย์สิน</p>		

ตารางที่ 5-2 สรุปผลกระทบสิ่งแวดล้อม มาตรการป้องกันและแก้ไขผลกระทบสิ่งแวดล้อม และมาตรการติดตามตรวจสอบผลกระทบสิ่งแวดล้อม โครงการอาคารชุด ดีซีพีเค ของ บริษัท แอสติริ จำกัด (มหาชน) ระยะก่อสร้าง (ต่อ)

องค์ประกอบทาง สิ่งแวดล้อมและคุณค่าต่าง ๆ	ผลกระทบต่อสิ่งแวดล้อมที่สำคัญ	มาตรการป้องกันและแก้ไขผลกระทบ สิ่งแวดล้อม	มาตรการติดตามตรวจสอบผลกระทบ สิ่งแวดล้อม
4.2 การสาธารณสุข (ต่อ)	<p>1. โรคระบบทางเดินหายใจ เช่น</p> <ul style="list-style-type: none"> ▪ โรคภูมิแพ้ ▪ โรคหอบหืด <p>สาเหตุจากการเกิดโรค เกิดจากการหายใจเอาสารก่อภูมิแพ้ เช่น ฝุ่นละออง ควั่นบุหรี่ ควั่นของรถยนต์ เป็นต้น ที่ฟุ้งกระจายอยู่ในอากาศเข้าสู่ระบบ ทางเดินหายใจ จนระบบเกิดปฏิกิริยาตอบสนองต่อสารภูมิแพ้ซึ่งเป็น สาเหตุของการเกิดโรคระบบทางเดินหายใจ นอกจากนี้สารก่อภูมิแพ้ยังกระตุ้นให้อาการของโรคกำเริบรุนแรงมากขึ้น</p>	(1) ปฏิบัติตามมาตรการป้องกันและแก้ไข ผลกระทบสิ่งแวดล้อมที่ระบุในหัวข้อ 1.4 เรื่องคุณภาพอากาศอย่างเคร่งครัด	-

ตารางที่ 5-2 สรุปผลกระทบสิ่งแวดล้อม มาตรการป้องกันและแก้ไขผลกระทบสิ่งแวดล้อม และมาตรการติดตามตรวจสอบผลกระทบสิ่งแวดล้อม โครงการอาคารชุด ดีซีพีเค ของ บริษัท แชนสิริ จำกัด (มหาชน) ระยะก่อสร้าง (ต่อ)

องค์ประกอบทางสิ่งแวดล้อมและคุณค่าต่าง ๆ	ผลกระทบต่อสิ่งแวดล้อมที่สำคัญ	มาตรการป้องกันและแก้ไขผลกระทบสิ่งแวดล้อม	มาตรการติดตามตรวจสอบผลกระทบสิ่งแวดล้อม
4.2 การสาธารณสุข (ต่อ)	<p>2. โรคที่สัตว์และแมลงเป็นพาหะนำโรค ได้แก่</p> <ul style="list-style-type: none"> ▪ แมลงสาบ เช่น โรคระบบทางเดินอาหาร โรคระบบลำไส้ โรคท้องเสียโรคผิวหนัง โรคตับอักเสบ ▪ ยุง เช่น โรคไข้เลือดออก โรคไข้สมองอักเสบโรคเท้าช้าง โรคไข้สมองอักเสบ ▪ แมลงวัน เช่น อหิวาตกโรค <p>สาเหตุจากการเกิดโรค</p> <ul style="list-style-type: none"> - เกิดจากการสัมผัสหรือรับประทานเชื้อแบคทีเรีย หนองพยาธิ เชื้อไวรัส เชื้อโปรโตซัว และเชื้อรา ที่ติดมากับแมลงสาบเนื่องจากแมลงสาบชอบอยู่ตามขยะ ของเสีย - เกิดจากยุงลาย ยุงก้นปล่อง ยุงลายเสือ และยุงรำคาญที่เป็นพาหะนำโรคกัด - เกิดโรคเกิดจากการรับประทานอาหารและน้ำดื่มที่ไม่สะอาด มีแมลงวันตอม โดยแมลงวันจะตอมอุจจาระหรืออาเจียนของผู้ป่วย และนำเชื้อแพร่กระจายอยู่ในอาหารและน้ำดื่ม 	<p>(1) ตรวจสอบสุขภาพคนงานก่อนรับเข้าทำงาน</p> <p>(2) จัดหาน้ำดื่มน้ำใช้ ระบบรวบรวมและกำจัดขยะ น้ำเสีย สิ่งปฏิกูลที่ถูกสุขลักษณะไว้อย่างเพียงพอ เพื่อป้องกันไม่ให้เกิดแหล่งเพาะพันธุ์โรค</p> <p>(3) ดูแลและรักษาความสะอาดบริเวณที่พัก ห้องส้วม และห้องอาบน้ำอย่างสม่ำเสมอ</p> <p>(4) ดูแลไม่ให้มีแหล่งน้ำท่วมขังในบริเวณพื้นที่ก่อสร้างและบ้านพักคนงาน เพื่อป้องกันการเกิดแหล่งเพาะพันธุ์ยุงหรือแหล่งเชื้อโรคต่างๆ</p> <p>(5) ฉีดพ่นยากำจัดยุง แมลงสาบ แมลงวัน และแหล่งเพาะพันธุ์ ก่อนและหลังรื้อถอนบ้านพักคนงาน ห้องน้ำ ห้องส้วม</p>	<ul style="list-style-type: none"> - ตรวจสอบและทำลายแหล่งเพาะพันธุ์ยุงบริเวณพื้นที่ก่อสร้างและบ้านพักคนงานทุกเดือน ตลอดระยะเวลาก่อสร้าง - ตรวจสอบความสะอาดของถังสำรองน้ำใช้บริเวณพื้นที่ก่อสร้างและบ้านพักคนงานทุก 3 เดือน ตลอดระยะเวลาก่อสร้าง - ตรวจสอบปริมาณตะกอนของส่วนเกราะหากปริมาณตะกอนเต็มให้ประสานรถสูบล้างสิ่งปฏิกูลมาสูบล้างทุกสัปดาห์ ตลอดระยะเวลาก่อสร้าง - ตรวจสอบความสะอาดของห้องส้วมบริเวณพื้นที่ก่อสร้างและบ้านพักคนงาน ทุกสัปดาห์ ตลอดระยะเวลาก่อสร้าง

ตารางที่ 5-2 สรุปผลกระทบสิ่งแวดล้อม มาตรการป้องกันและแก้ไขผลกระทบสิ่งแวดล้อม และมาตรการติดตามตรวจสอบผลกระทบสิ่งแวดล้อม โครงการอาคารชุด ดีซีพีเค ของ บริษัท แสตนลิริ จำกัด (มหาชน) ระยะก่อสร้าง (ต่อ)

องค์ประกอบทาง สิ่งแวดล้อมและคุณค่าต่าง ๆ	ผลกระทบต่อสิ่งแวดล้อมที่สำคัญ	มาตรการป้องกันและแก้ไขผลกระทบสิ่งแวดล้อม	มาตรการติดตามตรวจสอบ ผลกระทบสิ่งแวดล้อม
4.2 การสาธารณสุข (ต่อ)	3. โรคเครียด ซึ่งจะนำไปสู่โรคนอนไม่หลับ โรคแผลใน กระเพาะอาหาร และโรคประสาท สาเหตุจากการเกิดโรค - เกิดจากความวิตกกังวลด้านความ ปลอดภัยในชีวิตและทรัพย์สิน - ผลกระทบที่เกิดจากกิจกรรมการ ก่อสร้าง เช่น ฝุ่นละออง เสียงดัง แรงสั่นสะเทือน และกลิ่นจากขยะหรือน้ำเสีย เป็นต้น	(1) จัดหาที่พักอาศัยที่แข็งแรง ปลอดภัย และสะอาดให้คนงาน (2) แบ่งเวลาการทำงานและการพักผ่อนให้มีความเหมาะสม (3) วางมาตรการกับดูแลและควบคุมคนงานรบกวนหรือบุกรุกพื้นที่นอกโครงการ เช่น - ดูแลควบคุมคนงานอย่างเข้มงวด เพื่อป้องกันปัญหาการลักขโมยกับทำร้าย ร่างกาย และการทะเลาะวิวาทระหว่างคนงานด้วยกันเองหรือระหว่างคนงานกับ คนในชุมชนใกล้เคียง - กำหนดเวลาเข้า-ออก บ้านพักคนงานไว้ไม่เกิน 22.00 น. และต้องมีการเซ็นชื่อ เข้า-ออกบ้านพัก - บริษัทฯ จะไม่อนุญาตให้คนงานพักอาศัยที่บริเวณโครงการ - มีผู้จัดการแคมป์ดูแลรับผิดชอบโดยตรง ตรวจสอบผู้พักอาศัยอย่างน้อยสัปดาห์ ละครั้ง - ห้ามเล่นการพนัน ดื่มสุรา พกอาวุธผิดกฎหมายและมียาเสพติดในบริเวณบ้านพัก คนงาน - ติดตั้งอุปกรณ์รักษาความปลอดภัย - หากคนงานฝ่าฝืนกฎระเบียบหรือทำผิดกฎหมาย บริษัทผู้รับเหมาจะต้องลงโทษ ตามกฎระเบียบอย่างเคร่งครัด	-

ตารางที่ 5-2 สรุปผลกระทบสิ่งแวดล้อม มาตรการป้องกันและแก้ไขผลกระทบสิ่งแวดล้อม และมาตรการติดตามตรวจสอบผลกระทบสิ่งแวดล้อม โครงการอาคารชุด ดีซีพีเค ของ บริษัท แชนสิริ จำกัด (มหาชน) ระยะก่อสร้าง (ต่อ)

องค์ประกอบทางสิ่งแวดล้อม และคุณค่าต่าง ๆ	ผลกระทบต่อสิ่งแวดล้อมที่สำคัญ	มาตรการป้องกันและแก้ไขผลกระทบสิ่งแวดล้อม	มาตรการติดตามตรวจสอบผลกระทบสิ่งแวดล้อม
4.2 การสาธารณสุข (ต่อ)	4. อุบัติเหตุ สาเหตุจากการเกิดโรค - การเกิดอัคคีภัย - เครื่องมือหรือเครื่องจักรในการก่อสร้างชำรุดเสียหาย - การปฏิบัติงานโดยความประมาทขาดความระมัดระวัง	(1) ปฏิบัติตามมาตรการป้องกันและแก้ไขผลกระทบสิ่งแวดล้อมที่ระบุในหัวข้อ 4.3 เรื่องอาชีวอนามัยและความปลอดภัยอย่างเคร่งครัด	-
	5. โรคติดเชื้อไวรัสโคโรนา 2019 หรือ โรคโควิด 19 สาเหตุจากการเกิดโรค - เกิดจากการสัมผัสน้ำมูก น้ำลาย ของผู้ป่วยที่ติดเชื้อไวรัสโคโรนา 2019 และแพร่กระจายผ่านทางละอองเข้าทางระบบทางเดินหายใจ ซึ่งเชื้อไวรัสดังกล่าว สามารถลอยตัวอยู่ในอากาศได้ราว 3 ชม. และเกาะติดอยู่กับข้าวของเครื่องใช้ซึ่งหากมีใครสัมผัสในระยะเวลาดังกล่าวแล้ว อาจจะติดเชื้อไวรัสดังกล่าวได้ - ประชาชนอาศัยอยู่หนาแน่น - ระบบระบายอากาศบริเวณที่พักอาศัยไม่ดี มีความชื้น ไม่มีแสงแดดส่องถึง	(1) พิจารณารับคนงานในท้องถิ่นเป็นอันดับแรก กรณีรับคนงานต่างด้าวเข้าทำงาน ต้องรับคนงานต่างด้าวที่มีใบอนุญาตเข้าทำงานอย่างถูกต้องตามกฎหมาย (2) ตรวจสอบสุขภาพคนงานก่อนเข้ารับทำงาน (3) ให้คนงานสวมใส่หน้ากากอนามัยในขณะที่กำลังทำงานก่อสร้างหรืออยู่ในสถานที่แออัด (4) ประชาสัมพันธ์ให้คนงาน ล้างมือบ่อยๆ ด้วยสบู่และน้ำหรือเจลล้างมือที่มีส่วนผสมของแอลกอฮอล์ (5) ประชาสัมพันธ์ให้คนงานใช้กระดาษทิชชูหรือข้อพับตรงข้อศอกด้านในปิดปากและจมูกขณะไอหรือจาม (6) ประชาสัมพันธ์ให้คนงานหลีกเลี่ยงการพบปะใกล้ชิด (ระยะ 1 เมตรหรือ 3 ฟุต) กับคนที่ไม่สบาย (7) จัดให้มีเจลล้างมือที่มีส่วนผสมของแอลกอฮอล์ 70% ถึง 80% ไว้บริเวณต่างๆ ทั่วพื้นที่โครงการ	- ตรวจสอบสุขภาพคนงานก่อนเข้ารับการทำงาน ทุกครั้งที่มีการรับคนงาน

ตารางที่ 5-2 สรุปผลกระทบสิ่งแวดล้อม มาตรการป้องกันและแก้ไขผลกระทบสิ่งแวดล้อม และมาตรการติดตามตรวจสอบผลกระทบสิ่งแวดล้อม โครงการอาคารชุด ดีซีพีเค ของ บริษัท แชนสิริ จำกัด (มหาชน) ระยะก่อสร้าง (ต่อ)

องค์ประกอบทางสิ่งแวดล้อม และคุณค่าต่าง ๆ	ผลกระทบต่อสิ่งแวดล้อมที่สำคัญ	มาตรการป้องกันและแก้ไขผลกระทบสิ่งแวดล้อม	มาตรการติดตามตรวจสอบผลกระทบสิ่งแวดล้อม
4.3 อาชีวอนามัยและความปลอดภัย	1) การป้องกันอัคคีภัย สำหรับกิจกรรมในการก่อสร้างที่มีความเสี่ยงต่อการเกิดอัคคีภัยในช่วงการก่อสร้างโครงการนั้น อาจเกิดจากลูกไฟจากงานเชื่อม กระแสไฟฟ้าลัดวงจรจากเครื่องมือที่เกี่ยวข้องกับกระแสไฟฟ้าและการตกแต่งภายใน รวมทั้งการสูบบุหรี่ของพนักงาน ดังนั้น โครงการจะร่วมกับบริษัทผู้รับเหมาก่อสร้างคอยควบคุมในการปฏิบัติงานของพนักงานก่อสร้างให้มีประสิทธิภาพและลดการเกิดอุบัติเหตุในการทำงาน รวมทั้งเพื่อความปลอดภัยของผู้พักอาศัยรอบโครงการ คาดว่าผลกระทบจะอยู่ในระดับต่ำ	(1) ห้ามสูบบุหรี่ในบริเวณพื้นที่ก่อสร้างโดยเด็ดขาด (2) ห้ามเผาขยะในพื้นที่ก่อสร้างอย่างเด็ดขาด (3) ติดตั้งป้ายสัญลักษณ์ ป้ายเตือนในบริเวณที่อาจเกิดอันตราย เช่น “เขตก่อสร้าง” “ห้ามเข้าก่อนได้รับอนุญาต” “ห้ามสูบบุหรี่” เป็นต้น ซึ่งขนาดของป้ายเตือนต้องมีขนาดที่สามารถมองเห็นได้ชัดเจน (4) ห้ามนำวัตถุไวไฟเข้าใกล้อุปกรณ์เครื่องมือที่มีประกายไฟโดยเด็ดขาด (5) ใช้อุปกรณ์ตัดไฟฟ้าอัตโนมัติ เมื่อเกิดกระแสไฟฟ้าลัดวงจร (6) ตรวจสอบอุปกรณ์/เครื่องมือให้อยู่ในสภาพปกติก่อนและหลังใช้งานอย่างสม่ำเสมอ (7) การเดินสายไฟบริเวณพื้นที่ก่อสร้างทุกชั้นตอนต้องกระทำอย่างถูกหลักวิชาการ (8) อบรมพนักงานให้มีความรู้ในเรื่องสาเหตุแห่งอัคคีภัยอยู่เสมอ และต้องไม่ประมาทในการทำงาน (9) ผู้รับเหมาจะจัดเตรียมถังดับเพลิงแบบมือถือชนิดผงเคมีแห้ง ขนาด 4 กิโลกรัม ติดตั้งไว้ตามจุดที่คาดว่าจะเกิดเพลิงไหม้ได้ง่าย และอยู่ในตำแหน่งที่สามารถมองเห็นได้ง่าย (10) จัดเวรยามรักษาความปลอดภัย ตลอด 24 ชั่วโมง รวมทั้งเตรียมความพร้อมประสานงานกับหน่วยป้องกันและบรรเทาสาธารณภัยของเทศบาลเมืองกะทู้	- ตรวจสอบสภาพการใช้ งานของถังดับเพลิงแบบ มือถือ ทุก 6 เดือน ตลอด ระยะเวลาก่อสร้างหรือ ตามคำแนะนำของผู้ผลิต - ตรวจสอบตามสาเหตุที่ อาจก่อให้เกิดอัคคีภัย ทุก สัปดาห์ตลอดระยะเวลา ก่อสร้าง

ตารางที่ 5-2 สรุปผลกระทบสิ่งแวดล้อม มาตรการป้องกันและแก้ไขผลกระทบสิ่งแวดล้อม และมาตรการติดตามตรวจสอบผลกระทบสิ่งแวดล้อม โครงการอาคารชุด ดีซีพีเค ของ บริษัท แชนสิริ จำกัด (มหาชน) ระยะก่อสร้าง (ต่อ)

องค์ประกอบทางสิ่งแวดล้อม และคุณค่าต่าง ๆ	ผลกระทบต่อสิ่งแวดล้อมที่สำคัญ	มาตรการป้องกันและแก้ไขผลกระทบสิ่งแวดล้อม	มาตรการติดตามตรวจสอบผลกระทบสิ่งแวดล้อม
4.3 ความปลอดภัยและอาชีวอนามัย (ต่อ)	<p>2) อาชีวอนามัยและความปลอดภัย</p> <p>ผลกระทบด้านความปลอดภัยและอาชีวอนามัยของพนักงานก่อสร้างและเจ้าหน้าที่ที่ปฏิบัติงานในพื้นที่ก่อสร้าง นอกจากนี้ การดำเนินการของโครงการในระยะก่อสร้างอาจก่อให้เกิดเหตุเดือดร้อนรำคาญปัญหาจากพนักงานก่อสร้างต่อชุมชนใกล้เคียงและโรคติดต่อ</p> <p>ดังนั้น โครงการจึงกำหนดให้ผู้รับเหมามีมาตรการเพื่อความปลอดภัยในชีวิตและทรัพย์สินตามกฎหมายกระทรวงมหาดไทย ฉบับที่ 4 (พ.ศ. 2526) ออกตามความในพระราชบัญญัติควบคุมอาคาร พ.ศ.2522 ว่าด้วยหมวดที่ 1 การก่อสร้าง สำหรับผลกระทบด้านความปลอดภัย รวมทั้งกำหนดให้ผู้รับเหมาปฏิบัติตามประกาศกระทรวงมหาดไทย เรื่อง ความปลอดภัยในการทำงาน</p> <p>โครงการจัดให้มีแผนชดเชยในกรณีเกิดความเสียหายจากกิจกรรมของโครงการ จัดให้มีการประกันภัยเพื่อชดเชยหรือเยียวยาที่เกิดจากการก่อสร้างอาคารต่อพื้นที่โดยรอบ โดยบริษัทผู้รับประกันจะชดเชยผู้เอาประกันภัยตามวงเงินซึ่งผู้เอาประกันภัยต้องตกเป็นฝ่ายรับผิดชอบตามกฎหมาย ในอันที่จะต้องจ่ายค่าชดเชยเพื่อการต่อไป นี้ คือ</p>	<p><u>มาตรการด้านความปลอดภัยและอาชีวอนามัยจากงานก่อสร้างต่อพนักงานก่อสร้างและชุมชนข้างเคียง</u></p> <p>(1) กำหนดให้บริษัทรับเหมาก่อสร้างในโครงการต้องมีการพิจารณาการจัดการด้านความปลอดภัย ประกอบด้วย สัญญาว่าจ้างระหว่างเจ้าของโครงการ และบริษัทรับเหมาก่อสร้างจะต้องระบุครอบคลุมถึงวิธีการคุ้มครองความปลอดภัย และสุขภาพอนามัยของพนักงานที่ปฏิบัติงานในโครงการ โดยควรมีรายละเอียดเกี่ยวกับ</p> <ul style="list-style-type: none"> - กฎเกณฑ์และข้อปฏิบัติเพื่อความปลอดภัยในการทำงาน - การจัดให้มีและควบคุมดูแลการใช้อุปกรณ์ป้องกันอันตรายส่วนบุคคลต่างๆ - การตรวจสอบสภาพเครื่องมือ/อุปกรณ์ทุกชนิด เพื่อความปลอดภัยในการทำงาน <p>(2) จัดให้มีอุปกรณ์ป้องกันอันตรายส่วนบุคคลที่เหมาะสมกับสภาพการทำงานให้เพียงพอกับจำนวนผู้ปฏิบัติงานที่ต้องใช้</p>	<ul style="list-style-type: none"> - ตรวจสอบ การสวมใส่ อุปกรณ์ป้องกันอันตรายส่วนบุคคลของพนักงานก่อสร้างทุกวัน ตลอดระยะเวลาก่อสร้าง - ตรวจสอบความเป็นระเบียบ และการทำความสะอาด บริเวณพื้นที่ก่อสร้าง ทุกวัน ตลอดระยะเวลาก่อสร้าง - ตรวจสอบ สภาพของ เครื่องมือปฏุมพยาบาล ทุกวัน ตลอดระยะเวลาก่อสร้าง - สอบถามจากประชาชนที่อยู่ใกล้เคียงโครงการในเรื่อง ผลกระทบด้าน ความปลอดภัยและทรัพย์สิน ทุกสัปดาห์ ตลอดระยะเวลา ก่อสร้าง

ตารางที่ 5-2 สรุปผลกระทบสิ่งแวดล้อม มาตรการป้องกันและแก้ไขผลกระทบสิ่งแวดล้อม และมาตรการติดตามตรวจสอบผลกระทบสิ่งแวดล้อม โครงการอาคารชุด ดีซีพีเค ของ บริษัท แชนสิริ จำกัด (มหาชน) ระยะก่อสร้าง (ต่อ)

องค์ประกอบทางสิ่งแวดล้อม และคุณค่าต่าง ๆ	ผลกระทบต่อสิ่งแวดล้อมที่สำคัญ	มาตรการป้องกันและแก้ไขผลกระทบสิ่งแวดล้อม	มาตรการติดตามตรวจสอบผลกระทบสิ่งแวดล้อม
4.3 ความปลอดภัยและอาชีวอนามัย (ต่อ)	<p>1. การบาดเจ็บทางร่างกาย หรือการป่วยเจ็บ อันเนื่องจากอุบัติเหตุ</p> <p>2. การสูญเสีย หรือเสียหายแห่งทรัพย์สิน อันเนื่องจากอุบัติเหตุ</p> <p>ถ้าการอันเนื่องจากอุบัติเหตุไม่ได้เกิดขึ้นโดยตรงเพราะการดำเนินการตามสัญญาจ้างเหมาอันได้เอাপระกันไว้ โดยกรมธรรม์ประกันภัยฉบับนี้และการนั้นได้เกิดขึ้นภายใน หรือ ณ บริเวณที่ติดกับสถานที่ก่อสร้าง ในระหว่างระยะเวลาประกันภัย</p>	<p>(3) ให้ก่อสร้างเฉพาะในช่วงเวลา เวลา 8.00-17.00 น. ในวันจันทร์ถึงวันเสาร์ หากมีการก่อสร้างเกินเวลาดังกล่าวโครงการจะทำเพียงเทคนิคกระทุบฐานราก เท่านั้น และดำเนินการได้ไม่เกิน 20.00 น. โดยจะจัดให้มีแสงสว่างอย่างเพียงพอ รวมทั้งโครงการจะแจ้งให้ผู้อาศัยอยู่ใกล้เคียงทราบล่วงหน้าอย่างน้อย 3 วัน และขออนุญาตไปยังเทศบาลเมืองกะทู้ สำหรับวันอาทิตย์ และวันหยุดนักขัตฤกษ์จะหยุดดำเนินการก่อสร้าง</p> <p>(4) ตรวจสอบและควบคุมดูแลให้มีการใช้อุปกรณ์ป้องกันอันตรายส่วนบุคคลอย่างถูกต้องและเหมาะสมกับประเภทของงาน</p> <p>(5) กำหนดขอบเขตและจัดทำแนวรั้วของบริเวณพื้นที่ก่อสร้างโครงการให้ชัดเจน พร้อมทั้งกำหนดจุดเข้า-ออก ของโครงการ</p> <p>(6) ป้องกันเศษวัสดุร่วงหล่น โดยตั้งนั่งร้านเหล็กโดยรอบอาคาร ซึ่งด้วยผ้าใบหรือตาข่ายกันฝุ่น โดยรอบอาคาร ส่วนทางเดินภายนอกใช้ไม้เนื้อแข็ง ขนาด 1"x8" และ 1"x10" ปูเป็นทางเดิน และกันวัสดุร่วงหล่น</p> <p>(7) Tower Crane ที่ใช้ในการก่อสร้าง ควบคุมให้อยู่เฉพาะในพื้นที่ก่อสร้างโครงการ เพื่อป้องกันความเสียหายจากชีวิตและทรัพย์สินของ ผู้พักอาศัยที่อยู่ข้างเคียงโครงการ</p> <p>(8) ติดป้ายแนะนำการทำงาน ป้ายเตือน เพื่อให้คนงานก่อสร้างปฏิบัติงานได้อย่างถูกต้อง</p> <p>(9) จัดเตรียมอุปกรณ์ป้องกันอุบัติเหตุในระหว่างการทำงานให้กับคนงาน เช่น หมวกนิรภัย แวนตานิรภัย เป็นต้น</p>	<p>- ตรวจสอบภาพรั้วโดยรอบบริเวณพื้นที่ก่อสร้างและบ้านพักคนงาน ทุกสัปดาห์ ตลอดระยะเวลาก่อสร้าง</p> <p>- ตรวจสอบภาพ Chain Link และแผงตาข่ายที่กันโดยรอบอาคาร ทุกวัน ตลอดระยะเวลาก่อสร้าง</p>

ตารางที่ 5-2 สรุปผลกระทบสิ่งแวดล้อม มาตรการป้องกันและแก้ไขผลกระทบสิ่งแวดล้อม และมาตรการติดตามตรวจสอบผลกระทบสิ่งแวดล้อม โครงการอาคารชุด ดีซีพีเค ของ บริษัท แอสทริ จำกัด (มหาชน) ระยะก่อสร้าง (ต่อ)

องค์ประกอบทางสิ่งแวดล้อม และคุณค่าต่าง ๆ	ผลกระทบต่อสิ่งแวดล้อมที่สำคัญ	มาตรการป้องกันและแก้ไขผลกระทบสิ่งแวดล้อม	มาตรการติดตามตรวจสอบ ผลกระทบสิ่งแวดล้อม
4.3 ความปลอดภัยและอาชีว อนามัย (ต่อ)		<p>(10) ติดป้ายเตือน หรือโปสเตอร์เพื่อการปฏิบัติงานที่ปลอดภัยในบริเวณที่จำเป็น เช่น “เขตก่อสร้าง” “ลดความเร็วรถยนต์” และ “เขตสวมหมวกนิรภัย” เป็นต้น</p> <p>(11) จัดให้มีเจ้าหน้าที่ตรวจสอบวิธีการปฏิบัติงาน สภาพของเครื่องจักรอุปกรณ์ รวมทั้งสภาพแวดล้อมในการทำงาน เพื่อให้ปฏิบัติงานได้อย่างปลอดภัย</p> <p>(12) กำหนดให้ผู้รับเหมาก่อสร้างต้องมีการจัดเก็บอุปกรณ์อย่างเป็นระเบียบ เรียบร้อย</p> <p>(13) จัดเวรยามรักษาความปลอดภัยของโครงการ เพื่อมิให้บุคคลภายนอกผ่านเข้า-ออก ก่อนได้รับอนุญาตและดูแลความปลอดภัยในพื้นที่</p> <p>(14) ผู้รับเหมาก่อสร้างรักษาดูแลพื้นที่ก่อสร้างให้เป็นระเบียบและทำความสะอาด พื้นที่ก่อสร้างอยู่เสมอ</p> <p><u>มาตรการด้านความปลอดภัยจากคนงานก่อสร้างต่อชุมชนใกล้เคียง</u></p> <p>(1) ติดป้ายประชาสัมพันธ์แสดงรายละเอียดการก่อสร้างโครงการ เพื่อประชาสัมพันธ์ให้ประชาชนโดยรอบทราบ พร้อมระบุสถานที่และหมายเลข โทรศัพท์ สำหรับรับเรื่องร้องเรียนและข้อคิดเห็นเกี่ยวกับการก่อสร้าง พร้อมทั้ง จัดให้มีการสอบถามเพื่อค้นหาข้อเท็จจริง และสาเหตุเพื่อกำหนดแนวทางแก้ไข ปัญหา เพื่อสร้างความเข้าใจอันดีกับผู้อยู่อาศัยข้างเคียงเป็นระยะๆ ตามความเหมาะสม</p>	

ตารางที่ 5-2 สรุปผลกระทบสิ่งแวดล้อม มาตรการป้องกันและแก้ไขผลกระทบสิ่งแวดล้อม และมาตรการติดตามตรวจสอบผลกระทบสิ่งแวดล้อม โครงการอาคารชุด ดีซีพีเค ของ บริษัท แชนสิริ จำกัด (มหาชน) ระยะก่อสร้าง (ต่อ)

องค์ประกอบทางสิ่งแวดล้อม และคุณค่าต่าง ๆ	ผลกระทบต่อสิ่งแวดล้อมที่สำคัญ	มาตรการป้องกันและแก้ไขผลกระทบสิ่งแวดล้อม	มาตรการติดตามตรวจสอบ ผลกระทบสิ่งแวดล้อม
4.3 ความปลอดภัยและอาชีว อนามัย (ต่อ)		<p>(2) ติดตั้งป้ายประชาสัมพันธ์บริเวณหน้าพื้นที่บ้านพักคนงาน โดยระบุชื่อบริษัท ผู้รับเหมา ชื่อผู้รับเหมา/ผู้ควบคุมงาน พร้อมเบอร์โทรศัพท์ติดต่อ เพื่อให้ผู้พักอาศัยที่อยู่ใกล้เคียงพื้นที่บ้านพักคนงานก่อสร้างได้รับทราบข้อมูล และสามารถติดต่อกับผู้รับเหมา/ผู้ควบคุมได้โดยตรง ในกรณีได้รับความเดือดร้อนจากบ้านพักคนงาน</p> <p>(3) พิจารณาเลือกคนในท้องถิ่นที่มีคุณสมบัติตรงตามที่ต้องการเข้ามาทำงานในโครงการ เพื่อให้เกิดการจ้างงานในชุมชน และป้องกันปัญหาความขัดแย้งระหว่างโครงการกับชุมชน</p> <p>(4) ผู้รับเหมาก่อสร้างต้องกำหนดกฎเกณฑ์และคอยสอดส่องดูแลพฤติกรรมของคนงานก่อสร้างให้อยู่ในระเบียบ มิให้ก่อความเดือดร้อนรำคาญ และปัญหาต่างๆ ให้กับผู้ที่พักอาศัยในชุมชนและพื้นที่ใกล้เคียง หากคนงานประพฤติผิดต้องมีการว่ากล่าวตักเตือน ลงโทษหรือถึงขั้นไล่ออก โดยพิจารณาจากความเหมาะสมของเหตุการณ์ที่เกิดขึ้น</p> <p>(5) จัดให้มีรั้วเมทัลชีทที่มีตัวดูดซับ ความสูง 3.0 เมตร ด้านทิศเหนือ และรั้วทึบเมทัลชีท ความสูง 3.0 เมตร รอบเขตที่ดินด้านทิศใต้ ทิศตะวันออก และทิศตะวันตกของพื้นที่โครงการ</p> <p>(6) จัดให้มีระบบโทรทัศน์วงจรปิด (Closed Circuit Television System : CCTV) ทั่วบริเวณโดยรอบพื้นที่โครงการ เพื่อตรวจสอบความเรียบร้อยและปลอดภัย</p> <p>(7) จัดให้มีไฟส่องสว่างทั่วบริเวณโดยรอบพื้นที่โครงการ</p>	

ตารางที่ 5-2 สรุปผลกระทบสิ่งแวดล้อม มาตรการป้องกันและแก้ไขผลกระทบสิ่งแวดล้อม และมาตรการติดตามตรวจสอบผลกระทบสิ่งแวดล้อม โครงการอาคารชุด ดีซีพีเค ของ บริษัท แชนสิริ จำกัด (มหาชน) ระยะก่อสร้าง (ต่อ)

องค์ประกอบทางสิ่งแวดล้อม และคุณค่าต่าง ๆ	ผลกระทบต่อสิ่งแวดล้อมที่สำคัญ	มาตรการป้องกันและแก้ไขผลกระทบสิ่งแวดล้อม	มาตรการติดตามตรวจสอบผลกระทบสิ่งแวดล้อม
4.3 ความปลอดภัยและอาชีวอนามัย (ต่อ)		(8) จัดให้มีหัวหน้างานคอยควบคุมดูแลคนงานก่อสร้างไม่ให้ประพฤติดนไม่เหมาะสม อันจะก่อให้เกิดความเดือดร้อนต่อผู้ที่อยู่ใกล้เคียง (9) จัดให้มีเจ้าหน้าที่ของโครงการและบริษัทผู้รับเหมาเข้าพบผู้พักอาศัยที่อยู่ข้างเคียง ตลอดระยะเวลาการก่อสร้าง ทุกๆ 1 ครั้ง/สัปดาห์ และให้หมายเลขโทรศัพท์ที่สามารถติดต่อได้ทันทีที่ได้รับความสะดวกเดือดร้อน (10) หากเกิดความเสียหายแก่สิ่งปลูกสร้างบริเวณข้างเคียงจากการก่อสร้าง โครงการ/ผู้รับเหมาก่อสร้างต้องรับผิดชอบในการแก้ไข (11) จัดให้มียามรักษาการณ์บริเวณบ้านพักคนงานก่อสร้าง เพื่อดูแลความปลอดภัยตลอด 24 ชั่วโมง (12) ไม่อนุญาตให้คนงานก่อสร้างพักในพื้นที่ก่อสร้าง (13) จัดบ้านพักคนงานให้เป็นสัดส่วน เพื่อสะดวกต่อการควบคุมดูแล (14) ออกกฎระเบียบการปฏิบัติตนภายในบ้านพักคนงาน (15) ปฏิบัติตามมาตรการป้องกันและแก้ไขผลกระทบด้านกายภาพ ชีวภาพ และคุณค่าการใช้ประโยชน์ของมนุษย์อย่างเคร่งครัด และจัดให้มีเจ้าหน้าที่ประสานผู้อยู่ข้างเคียงโครงการตลอดช่วงเวลาก่อสร้าง เพื่อป้องกันความขัดแย้ง	

ตารางที่ 5-2 สรุปผลกระทบสิ่งแวดล้อม มาตรการป้องกันและแก้ไขผลกระทบสิ่งแวดล้อม และมาตรการติดตามตรวจสอบผลกระทบสิ่งแวดล้อม โครงการอาคารชุด ดีซีพีเค ของ บริษัท แชนสิริ จำกัด (มหาชน) ระยะก่อสร้าง (ต่อ)

องค์ประกอบทางสิ่งแวดล้อม และคุณค่าต่าง ๆ	ผลกระทบต่อสิ่งแวดล้อมที่สำคัญ	มาตรการป้องกันและแก้ไขผลกระทบสิ่งแวดล้อม	มาตรการติดตามตรวจสอบ ผลกระทบสิ่งแวดล้อม
4.3 ความปลอดภัยและอาชีว อนามัย (ต่อ)		<p>(16) จัดให้ตรวจสอบประวัติคนงาน และตรวจสอบสุขภาพพนักงานก่อนรับเข้าปฏิบัติงาน โดยพนักงานที่เป็นโรคติดต่อร้ายแรงต้องให้หยุดงานจนกว่าจะหายขาด</p> <p>(17) กำหนดกฎระเบียบให้คนงานก่อสร้างปฏิบัติตามอย่างเคร่งครัด และกำหนดบทลงโทษกรณีฝ่าฝืนกฎระเบียบ เพื่อให้ไม่ส่งผลกระทบต่อผู้พักอาศัยใกล้เคียง ดังนี้</p> <ul style="list-style-type: none"> - จัดให้มีหัวหน้าคนงานดูแลคนงานก่อสร้าง ไม่ให้ส่งเสียงดัง หรือก่อความรบกวนต่อชุมชนข้างเคียง - ระมัดระวัง ดูแลความปลอดภัยของคนงานเกี่ยวกับปัญหาการลักขโมย และมีงานอื่นๆ - ห้ามมิให้คนงานออกนอกบริเวณที่พักคนงานนอกเวลา 22.00 น. - ห้ามนำสุรา และยาเสพติดทุกชนิดเข้ามาดื่มหรือเสพภายในพื้นที่บ้านพัก - ห้ามเล่นการพนันทุกชนิด - ห้ามส่งเสียงดังรบกวนบุคคลข้างเคียง - ห้ามทะเลาะวิวาทภายในพื้นที่บ้านพัก - ห้ามเลี้ยงสัตว์ทุกชนิด - ช่วยกันรักษาความสะอาด <p>(18) จัดเตรียมอุปกรณ์ปฐมพยาบาลเบื้องต้นไว้สำหรับผู้ที่ได้รับอุบัติเหตุในเบื้องต้นไว้ โดยจัดไว้บริเวณห้องปฐมพยาบาลภายในพื้นที่โครงการ</p>	

ตารางที่ 5-2 สรุปผลกระทบสิ่งแวดล้อม มาตรการป้องกันและแก้ไขผลกระทบสิ่งแวดล้อม และมาตรการติดตามตรวจสอบผลกระทบสิ่งแวดล้อม โครงการอาคารชุด ดีซีพีเค ของ บริษัท แชนสิริ จำกัด (มหาชน) ระยะก่อสร้าง (ต่อ)

องค์ประกอบทางสิ่งแวดล้อม และคุณค่าต่าง ๆ	ผลกระทบต่อสิ่งแวดล้อมที่สำคัญ	มาตรการป้องกันและแก้ไขผลกระทบสิ่งแวดล้อม	มาตรการติดตามตรวจสอบผลกระทบสิ่งแวดล้อม
4.4 สุขนทรียภาพ	ปัจจุบันโครงการยังไม่มีมีการก่อสร้างอาคาร แต่เมื่อมีการก่อสร้างอาคาร คสล. สูง 8 ชั้น จำนวน 3 อาคาร, อาคาร คสล. สูงชั้นเดียว จำนวน 4 อาคาร และอาคารสระว่ายน้ำ จำนวน 1 สระ อาจมีความจำเป็นต้องใช้อุปกรณ์และสิ่งอำนวยความสะดวกขณะก่อสร้าง เช่น ตาข่ายกันฝุ่น นั้งร้าน ฯลฯ ซึ่งจะมีผลกระทบทางด้านสุขนทรียภาพต่อผู้ที่พบเห็นและอยู่อาศัยที่อยู่ในระยะใกล้หรือระยะประชิดกับโครงการในระดับสูง กิจกรรมดังกล่าวใช้ระยะเวลา ประมาณ 16 เดือน เพื่อเป็นการลดผลกระทบโครงการกำหนดให้ผู้รับเหมาก่อสร้างทำการปิดล้อมด้วยรั้วเมทัลชีทที่มีตัวดูดซับความสูง 3.0 เมตร ด้านทิศเหนือ และรั้วทึบเมทัลชีท ความสูง 3.0 เมตร รอบเขตที่ดินด้านทิศใต้ ทิศตะวันออก และทิศตะวันตกของพื้นที่โครงการ เพื่อให้เกิดความเป็นระเบียบ และช่วยลดผลกระทบต่อการรับรู้ของผู้อยู่อาศัย ผู้ที่พบเห็น และผู้ที่สัญจรผ่านพื้นที่โครงการในระยะใกล้ หรือระยะประชิดกับโครงการ รวมทั้งใช้วัสดุและสีของวัสดุและอุปกรณ์ที่ใช้ในขณะก่อสร้าง เช่น ตาข่ายกันฝุ่น นั้งร้าน ที่เป็นสีโทนอ่อนและมีความกลมกลืนกับสีของอาคารข้างเคียง รวมทั้งสภาพแวดล้อมบริเวณโดยรอบของโครงการ เช่น สีนํ้าตาล สีเทา เป็นต้น ดังนั้น ผลกระทบที่มีจึงอยู่ในระดับต่ำ	(1) โครงการจะจัดให้มีกำแพงกันเสียงเป็นระบบไฟเบอร์ซีเมนต์กับ Cylence รุ่น ZoundBlock STC 47 (หรือเทียบเท่า) ความสูงประมาณ 3.0 เมตร ด้านทิศเหนือ และรั้วทึบเมทัลชีท ความสูงประมาณ 3.0 เมตร โดยรอบเขตที่ดินด้านทิศใต้ ทิศตะวันออก และทิศตะวันตกของพื้นที่โครงการ (2) กำหนดให้มีการก่อสร้างในเขตพื้นที่โครงการเท่านั้น (3) โครงการใช้วัสดุและสีของวัสดุและอุปกรณ์ที่ใช้ในขณะก่อสร้าง เช่น ตาข่ายกันฝุ่น นั้งร้าน ที่เป็นสีโทนอ่อนและมีความกลมกลืนกับสีของอาคารข้างเคียง รวมทั้งสภาพแวดล้อมบริเวณโดยรอบของโครงการ เช่น สีนํ้าตาล สีเทา เป็นต้น (4) เมื่อก่อสร้างแล้วเสร็จต้องขนย้ายวัสดุอุปกรณ์ออกจากพื้นที่โครงการ พร้อมทั้งปรับสภาพพื้นที่โครงการให้ดูสะอาดเรียบร้อย	- ตรวจสอบการชำรุดของวัสดุที่ใช้ปิดกั้นพื้นที่ก่อสร้าง ทุกเดือนตลอดระยะเวลาก่อสร้าง

ตารางที่ 5-3 สรุปผลกระทบสิ่งแวดล้อม มาตรการป้องกันและแก้ไขผลกระทบสิ่งแวดล้อม และมาตรการติดตามตรวจสอบผลกระทบสิ่งแวดล้อม โครงการอาคารชุด ดีซีพีเค ของ บริษัท แชนสิริ จำกัด (มหาชน) ระยะดำเนินการ

องค์ประกอบทางสิ่งแวดล้อม และคุณค่าต่าง ๆ	ผลกระทบต่อสิ่งแวดล้อมที่สำคัญ	มาตรการป้องกันและแก้ไข ผลกระทบสิ่งแวดล้อม	มาตรการติดตามตรวจสอบ ผลกระทบสิ่งแวดล้อม
1. ผลกระทบต่อทรัพยากร กายภาพ 1.1 สภาพภูมิประเทศ	<p>โครงการประกอบกิจการเป็นอาคารชุด ซึ่งกิจกรรมดังกล่าวจะไม่ส่งผลต่อการเปลี่ยนแปลงลักษณะภูมิประเทศแต่อย่างใด ลักษณะภูมิประเทศของพื้นที่โครงการ ยังคงเป็นพื้นที่ราบที่มีการก่อสร้างอาคาร คสล. สูง 8 ชั้น จำนวน 3 อาคาร, อาคาร คสล. สูงชั้นเดียว จำนวน 4 อาคาร และอาคารสระว่ายน้ำ จำนวน 1 สระ พร้อมทั้งระบบสาธารณูปโภค ที่จอดรถยนต์ภายในโครงการ และพื้นที่สีเขียว อย่างไรก็ตาม โครงการได้จัดพื้นที่สีเขียวบริเวณพื้นที่ว่าง และจัดภูมิสถาปัตยกรรมให้กลมกลืนกับพื้นที่โดยรอบ ซึ่งคิดเป็นพื้นที่สีเขียว ร้อยละ 17.32 ของพื้นที่โครงการ ดังนั้น การดำเนินโครงการจึงไม่ส่งผลกระทบต่อการเปลี่ยนแปลงสภาพภูมิประเทศ</p>	-	-

ตารางที่ 5-3 สรุปผลกระทบสิ่งแวดล้อม มาตรการป้องกันและแก้ไขผลกระทบสิ่งแวดล้อม และมาตรการติดตามตรวจสอบผลกระทบสิ่งแวดล้อม โครงการอาคารชุด ดีซีพีเค ของ บริษัท แอสทริ จำกัด (มหาชน) ระยะดำเนินการ (ต่อ)

องค์ประกอบทางสิ่งแวดล้อม และคุณค่าต่าง ๆ	ผลกระทบต่อสิ่งแวดล้อมที่สำคัญ	มาตรการป้องกันและแก้ไขผลกระทบสิ่งแวดล้อม	มาตรการติดตามตรวจสอบ ผลกระทบสิ่งแวดล้อม
1.2 ทรัพยากรดินและการเกิด ดินถล่ม	<p>โครงการจัดให้มีพื้นที่สีเขียว ซึ่งจะช่วยดูดซับน้ำฝน ชะลอการไหลของน้ำฝนและลดการกัดเซาะหน้าดินได้ สำหรับระบบระบายน้ำภายในโครงการจะแยกน้ำเสียและน้ำฝนออกจากกัน โดยการระบายน้ำฝนของโครงการ ในบริเวณพื้นดินนอกอาคารบางส่วนจะไหลซึมลงใต้ดินตามบริเวณสนามหญ้าและพื้นที่สีเขียว และบางส่วนจะไหลลงสู่ท่อระบายน้ำของโครงการ และน้ำฝนจากหลังคาของอาคารภายในโครงการจะรวบรวมผ่านท่อ ลงสู่ท่อระบายน้ำฝนคอนกรีตเสริมเหล็ก ที่มีบ่อพักน้ำเป็นระยะอยู่โดยรอบพื้นที่โครงการ โดยอาศัยแรงโน้มถ่วงของโลก (Gravity) น้ำฝนจากส่วนนี้ทั้งหมดจะรวบรวมเข้าสู่บ่อหนึ่งน้ำ โครงการจัดให้มีเครื่องสูบน้ำ 3 เครื่อง (ทำงาน 2 เครื่อง สำรอง 1 เครื่อง) โดยน้ำฝนจากบ่อหนึ่งน้ำจะผ่านบ่อดักขยะ และระบายลงสู่ท่อระบายน้ำสาธารณะตามแนวถนนวิจิตรสงครามบริเวณด้านหน้าโครงการต่อไป</p> <p>สำหรับการพัดพาตะกอนดินลงสู่บ่อพักน้ำและบ่อหนึ่งน้ำ โครงการจะมีการขุดลอกเมื่อมีปริมาณตะกอนดินสะสมในบ่อ ดังนั้น จึงคาดว่าจะอยู่ในระดับต่ำต่อทรัพยากรดินและการชะล้างพังทลายของดินแต่อย่างใด</p>	<p>(1) จัดให้มีพื้นที่สีเขียว 2,283.50 ตารางเมตร โดยการปลูกหญ้า ไม้พุ่ม และไม้ยืนต้นปกคลุมดินในพื้นที่โครงการ</p> <p>(2) จัดให้มีท่อระบายน้ำขนาดเส้นผ่านศูนย์กลาง 0.30 เมตร 0.40 เมตร 0.60 เมตร และ 0.80 เมตร ที่มีบ่อพักเป็นระยะๆ โดยรอบพื้นที่โครงการเข้าสู่บ่อหนึ่งน้ำ มีปริมาตร 700 ลูกบาศก์เมตร</p> <p>(3) ขุดลอกตะกอนในท่อระบายน้ำ รวมถึงบ่อพักน้ำอย่างสม่ำเสมอ เพื่อให้การระบายน้ำในพื้นที่โครงการมีประสิทธิภาพตลอดเวลา</p>	-

ตารางที่ 5-3 สรุปผลกระทบสิ่งแวดล้อม มาตรการป้องกันและแก้ไขผลกระทบสิ่งแวดล้อม และมาตรการติดตามตรวจสอบผลกระทบสิ่งแวดล้อมโครงการอาคารชุด ดีซีพีเค ของ บริษัท แอสทริ จำกัด (มหาชน) ระยะดำเนินการ (ต่อ)

องค์ประกอบทางสิ่งแวดล้อมและคุณค่าต่าง ๆ	ผลกระทบต่อสิ่งแวดล้อมที่สำคัญ	มาตรการป้องกันและแก้ไขผลกระทบสิ่งแวดล้อม	มาตรการติดตามตรวจสอบผลกระทบสิ่งแวดล้อม
1.3 ธรณีวิทยา และการเกิดแผ่นดินไหว	<p>1. ธรณีวิทยา และการเกิดแผ่นดินไหว</p> <p>จากแผนที่ธรณีวิทยาประเทศไทย (กรมทรัพยากรธรณี, 2556) พบว่า บริเวณพื้นที่โครงการมีลักษณะทางธรณีวิทยาเป็นบริเวณสะสมตัวของตะกอนจากการทำเหมือง (Mine perturbation zone)</p> <p>จากแผนที่แสดงการประเมินความรุนแรงแผ่นดินไหวในจังหวัดภูเก็ต พบว่า พื้นที่โครงการอยู่ในระดับ IV ประชาชนส่วนใหญ่รู้สึกได้ และเมื่อเปรียบเทียบกับขนาดแผ่นดินไหว มาตรฐานความรุนแรงแผ่นดินไหวของเมอร์คัลลีที่ปรับปรุงแล้ว พบว่า ถ้าเกิดในเวลากลางวัน ผู้ที่อยู่ในอาคารจะรู้สึกได้แต่ผู้อยู่นอกอาคาร มีผู้รู้สึกว่าเกิดแผ่นดินไหวน้อยคน ถ้าเป็นตอนกลางคืนผู้ที่นอนหลับอยู่จะตกใจตื่น ถ้วยชามจะขยับหน้าต่าง ประตู จะสั่น ฝาผนังจะมีเสียงลั่น มีความรู้สึกคล้ายๆ กับรถยนต์บรรทุกของหนัก ชนอาคาร รถยนต์ที่จอดอยู่สั่นไหวสังเกตได้ชัดเจน</p> <p>สำหรับเขตรอยเลื่อนที่มีพลังของประเทศไทยมี 3 แนว ซึ่งบริเวณโครงการไม่ได้อยู่ในบริเวณรอยเลื่อนแต่อย่างใด โดยอยู่ห่างจากแนวรอยเลื่อนที่ใกล้ที่สุด คือ รอยเลื่อนคลองมะรุ่ย ระยะทางประมาณ 12.30 กิโลเมตร และอยู่ห่างจากตำแหน่งจุดศูนย์กลางแผ่นดินไหวที่อำเภอถลาง จังหวัดภูเก็ต ประมาณ 12.50 กิโลเมตร ดังนั้น ผลกระทบจึงอยู่ในระดับต่ำ</p>	<p>(1) จัดเส้นทางหนีภัยไว้ภายในบริเวณโครงการ เมื่อเกิดเหตุการณ์ภัยพิบัติขึ้นผู้อาศัยในพื้นที่โครงการก็สามารถอพยพไปยังจุดที่ปลอดภัยได้อย่างรวดเร็ว และไม่เกิดการชุลมุน</p> <p>(2) เตรียมพร้อมประสานงานกับหน่วยงานที่รับผิดชอบหากเกิดกรณีแผ่นดินไหว ได้แก่ หน่วยงานบรรเทาสาธารณภัย เพื่อให้ความช่วยเหลือผู้อยู่อาศัยในการอพยพออกจากอาคารได้ทันทั้งนี้</p> <p>(3) จัดทำประชาสัมพันธ์เพื่อให้ความรู้ด้านการปฏิบัติตนกรณีเกิดแผ่นดินไหวแก่ผู้พักอาศัย</p> <p>(4) ติดตามข่าวสารเป็นประจำเพื่อเตรียมการป้องกันได้ทันเหตุการณ์</p> <p>(5) จัดให้มีการซ้อมอพยพหนีภัยของพนักงานในโครงการด้วยหรือหากจังหวัดมีการฝึกซ้อมอพยพหนีภัย พนักงานของโครงการจะต้องเข้าร่วมการฝึกดังกล่าวด้วย เพื่อให้เกิดความเข้าใจและปฏิบัติได้ถูกต้องเมื่อเกิดเหตุการณ์จริงขึ้น</p>	<p>- ตรวจสอบการจัดเส้นทางหนีภัยไว้ภายในบริเวณโครงการ ทุก 1 ปี ตลอดระยะเวลาดำเนินการ</p> <p>- ตรวจสอบการซ้อมแผนอพยพเพื่อความปลอดภัยของผู้ที่พักอาศัยและพนักงานในโครงการ ทุก 1 ปี ตลอดระยะเวลาดำเนินการ</p>

ตารางที่ 5-3 สรุปผลกระทบสิ่งแวดล้อม มาตรการป้องกันและแก้ไขผลกระทบสิ่งแวดล้อม และมาตรการติดตามตรวจสอบผลกระทบสิ่งแวดล้อมโครงการอาคารชุด ดีซีพีเค ของ บริษัท แชนสิริ จำกัด (มหาชน) ระยะดำเนินการ (ต่อ)

องค์ประกอบทางสิ่งแวดล้อมและคุณค่าต่าง ๆ	ผลกระทบต่อสิ่งแวดล้อมที่สำคัญ	มาตรการป้องกันและแก้ไขผลกระทบสิ่งแวดล้อม	มาตรการติดตามตรวจสอบผลกระทบสิ่งแวดล้อม
1.4 สภาพภูมิอากาศ อุตุนิยมวิทยา และคุณภาพอากาศ	มลพิษทางอากาศที่สำคัญในระยะดำเนินการ คือ ฝุ่นละออง และก๊าซคาร์บอนมอนอกไซด์ (CO) ที่เกิดจากยานพาหนะ บริษัทฯ ที่ปรึกษาได้คำนวณปริมาณมลพิษที่เกิดขึ้น โดยใช้แบบจำลอง Box Model ของ John G Rau and David C.Wooten, 1996 โดยกำหนดให้ ระยะทางที่รถยนต์วิ่งภายในโครงการ (วิ่ง 2 เที่ยว/วัน) = 0.53 กม., จำนวนที่จอดรถยนต์ภายนอกอาคาร 210 คัน, จำนวนที่จอดรถยนต์ภายในอาคาร 73 คัน และรถทุกคันเข้ามาในโครงการภายใน 1 ชั่วโมง ซึ่งสามารถคำนวณหาปริมาณความเข้มข้นของสารมลพิษของโครงการได้ดังนี้ (1) ฝุ่นละอองรวม (TSP) จากการคำนวณ ท่อไอเสียรถยนต์ของโครงการจะทำให้ฝุ่นละอองฟุ้งกระจายในพื้นที่ประมาณ 0.0319563 มิลลิกรัม/ลูกบาศก์เมตร ซึ่งปริมาณฝุ่นละอองรวม (TSP) ที่เกิดขึ้นดังกล่าวมีค่าอยู่ในเกณฑ์มาตรฐาน (ค่ามาตรฐานฝุ่นเฉลี่ย 24 ชั่วโมง เท่ากับ 0.330 มิลลิกรัม/ลูกบาศก์เมตร ตามประกาศคณะกรรมการสิ่งแวดล้อมแห่งชาติ ฉบับที่ 24 พ.ศ. 2547)	(1) ติดป้ายให้ผู้พักอาศัยดับเครื่องยนต์ในกรณีที่ไม่มีการขับเคลื่อน เช่น กรณีที่จอดรถผู้พักอาศัยคนอื่น และลดความเร็วของยานพาหนะภายในโครงการเพื่อลดปัญหาเรื่องฝุ่นฟุ้งกระจาย (2) จัดพื้นที่สีเขียวโดยรอบพื้นที่โครงการ รวมทั้งดูแลรักษาและเพิ่มพื้นที่สีเขียวบริเวณพื้นที่ว่างเพื่อให้ช่วยดูดซับมลสารที่เกิดจากยานพาหนะที่เข้ามาในพื้นที่โครงการ (3) จำกัดความเร็วของรถภายในโครงการ เพื่อป้องกันการฟุ้งกระจายของฝุ่นบริเวณผิวถนน โดยติดป้ายจำกัดความเร็ว (4) ทำความสะอาดถนนภายในโครงการ โดยการล้างถนนเป็นประจำ เพื่อป้องกันการฟุ้งกระจายของฝุ่นบริเวณผิวถนน	- ตรวจวัดฝุ่นละอองรวม (TSP) และฝุ่นละอองขนาดเล็ก (PM10) บริเวณพื้นที่โครงการ ทุก 6 เดือน ตลอดระยะเวลาดำเนินการ

องค์ประกอบทาง สิ่งแวดล้อมและคุณค่าต่าง ๆ	ผลกระทบต่อสิ่งแวดล้อมที่สำคัญ	มาตรการป้องกันและ แก้ไขผลกระทบสิ่งแวดล้อม	มาตรการติดตามตรวจสอบ ผลกระทบสิ่งแวดล้อม
1.4 สภาพภูมิอากาศ อุตุนิยมวิทยา และคุณภาพ อากาศ (ต่อ)	<p>(2) ฝุ่นละอองขนาดเล็ก (PM10)</p> <p>จากการคำนวณ ท่อไอเสียรถยนต์ของโครงการจะทำให้ฝุ่นละอองขนาดเล็ก (PM10) พุ้งกระจายในพื้นที่ประมาณ 0.053624 มิลลิกรัม/ลูกบาศก์เมตร ซึ่งปริมาณฝุ่นละอองขนาดเล็ก (PM10) ที่เกิดขึ้นดังกล่าวมีค่าอยู่ในเกณฑ์มาตรฐาน (ค่ามาตรฐานฝุ่นละอองขนาดเล็ก (PM10) เฉลี่ย 24 ชั่วโมง เท่ากับ 0.120 มิลลิกรัม/ลูกบาศก์เมตร ตามประกาศคณะกรรมการสิ่งแวดล้อมแห่งชาติ ฉบับที่ 24 พ.ศ. 2538)</p> <p>(3) ก๊าซคาร์บอนมอนอกไซด์ (CO)</p> <p>จากการคำนวณ ท่อไอเสียรถยนต์ของโครงการจะทำให้ก๊าซคาร์บอนมอนอกไซด์ (CO) พุ้งกระจายในพื้นที่ 1.17223 มิลลิกรัม/ลูกบาศก์เมตร ซึ่งก๊าซคาร์บอนมอนอกไซด์ที่เกิดขึ้นดังกล่าวมีค่าอยู่ในเกณฑ์มาตรฐาน (ค่ามาตรฐานก๊าซคาร์บอนมอนอกไซด์ (CO) เฉลี่ย 1 ชั่วโมง ไม่เกิน 34.2 มิลลิกรัม/ลูกบาศก์เมตร ตามประกาศคณะกรรมการสิ่งแวดล้อมแห่งชาติ ฉบับที่ 10 พ.ศ. 2538)</p>		

ตารางที่ 5-3 สรุปผลกระทบสิ่งแวดล้อม มาตรการป้องกันและแก้ไขผลกระทบสิ่งแวดล้อม และมาตรการติดตามตรวจสอบผลกระทบสิ่งแวดล้อมโครงการอาคารชุด ดีซีพีเค ของ บริษัท แชนสิริ จำกัด (มหาชน) ระยะดำเนินการ (ต่อ)

องค์ประกอบทางสิ่งแวดล้อม และคุณค่าต่าง ๆ	ผลกระทบต่อสิ่งแวดล้อมที่สำคัญ	มาตรการป้องกันและแก้ไขผลกระทบสิ่งแวดล้อม	มาตรการติดตามตรวจสอบผลกระทบสิ่งแวดล้อม
1.5 เสียงและความสั่นสะเทือน	เมื่อเปิดดำเนินการมลพิษทางเสียงและความสั่นสะเทือนที่เกิดขึ้นจะเกิดจากการจราจรของรถที่เข้า-ออกภายในโครงการ แต่คาดว่าจะมีระดับผลกระทบในระดับต่ำ เนื่องจากโครงการประกอบกิจการประเภทอาคารชุด ซึ่งเป็นสถานที่ที่ต้องการความสงบเงียบและต้องการความเป็นส่วนตัว ประกอบกับเสียงจากการจราจรเป็นเสียงที่ได้ยินเป็นปกติประจำอยู่แล้วของสังคมเมือง และจากการตรวจวัดระดับเสียงบริเวณพื้นที่โครงการ ระหว่างวันที่ 29 กันยายน - 2 ตุลาคม พ.ศ.2565 โดยบริเวณจุดตรวจวัดดังกล่าวมีค่าระดับเสียงเฉลี่ย 24 ชั่วโมง เท่ากับ 55.9 dB(A) ดังนั้น จึงคาดว่าผลกระทบอยู่ในระดับต่ำ	(1) จำกัดความเร็วของรถยนต์ภายในพื้นที่โครงการให้ไม่เกิน 30 กิโลเมตร/ชั่วโมง (2) ทำป้ายประชาสัมพันธ์ให้ดับเครื่องยนต์เมื่อจอดรถ (3) จัดให้มีไม้ยืนต้น ได้แก่ ต้นกระเพรา ต้นมะฮอกกานีใบใหญ่ ต้นแคนา ต้นปีป ต้นจามจุรี และต้นชงโค (4) กำหนดกิจกรรมที่จะเกิดเสียงดังรบกวนให้อยู่ภายในอาคาร	-
1.6 ทรัพยากรน้ำ	น้ำใช้หลักของโครงการจะใช้น้ำประปาจากการประปาส่วนภูมิภาค จังหวัดภูเก็ต และใช้น้ำซื้อจากรถบรรทุกน้ำเอกชนเป็นแหล่งน้ำสำรอง จากการสำรวจผู้อยู่อาศัยข้างเคียงโครงการส่วนใหญ่ใช้น้ำประปาเป็นแหล่งน้ำใช้หลัก ดังนั้น การใช้น้ำประปาและน้ำซื้อไม่ได้ส่งผลกระทบด้านทรัพยากรน้ำที่ดินต่อพื้นที่ข้างเคียงแต่อย่างใด น้ำทิ้งที่ผ่านการบำบัดแล้วทั้งหมด จะเข้าสู่ถังเก็บน้ำรีไซเคิล ก่อนสูบไปใช้รดน้ำต้นไม้ภายในโครงการด้วยการรดน้ำแบบท่อซึมดิน โดยโครงการสามารถนำน้ำเสียที่ผ่านการบำบัดแล้วมาใช้ประโยชน์โดยการรดน้ำต้นไม้ภายในพื้นที่โครงการได้ทั้งหมดในช่วงฤดูแล้ง ไม่มีการปล่อยออกสู่สาธารณะ สำหรับช่วงฤดูฝน น้ำส่วนที่เหลือจะผ่านบ่อตรวจคุณภาพน้ำ และระบายออกสู่ท่อระบายน้ำสาธารณะตามแนวนนวิชุดสงคราม ก่อนเข้าสู่โรงปรับปรุงคุณภาพน้ำ เทศบาลเมืองกะทู้ต่อไป	(1) โครงการใช้น้ำประปาจากการประปาส่วนภูมิภาค จังหวัดภูเก็ต และใช้น้ำซื้อจากรถบรรทุกน้ำเอกชนเป็นแหล่งน้ำสำรอง (2) โครงการสามารถนำน้ำเสียที่ผ่านการบำบัดแล้วมาใช้ประโยชน์โดยการรดน้ำต้นไม้ภายในพื้นที่โครงการได้ทั้งหมดในช่วงฤดูแล้ง ไม่มีการปล่อยออกสู่สาธารณะ สำหรับช่วงฤดูฝน น้ำส่วนที่เหลือจะผ่านบ่อตรวจคุณภาพน้ำ และระบายออกสู่ท่อระบายน้ำสาธารณะตามแนวนนวิชุดสงคราม ก่อนเข้าสู่โรงปรับปรุงคุณภาพน้ำ เทศบาลเมืองกะทู้ต่อไป	-

ตารางที่ 5-3 สรุปผลกระทบสิ่งแวดล้อม มาตรการป้องกันและแก้ไขผลกระทบสิ่งแวดล้อม และมาตรการติดตามตรวจสอบผลกระทบสิ่งแวดล้อมโครงการอาคารชุด ดีซีพีเค ของ บริษัท แชนสิริ จำกัด (มหาชน) ระยะดำเนินการ (ต่อ)

องค์ประกอบทางสิ่งแวดล้อม และคุณค่าต่าง ๆ	ผลกระทบต่อสิ่งแวดล้อมที่สำคัญ	มาตรการป้องกันและแก้ไขผลกระทบสิ่งแวดล้อม	มาตรการติดตามตรวจสอบผลกระทบสิ่งแวดล้อม
1.6 ทรัพยากรน้ำ (ต่อ)	<p>การระบายน้ำฝนของโครงการ จะแบ่งเป็น 2 ส่วน คือ บนพื้นดินนอกอาคาร บางส่วนจะไหลซึมลงใต้ดินตามบริเวณสนามหญ้าและพื้นที่สีเขียว และบางส่วนจะไหลไปตามความลาดชันของภูมิประเทศ ซึ่งน้ำฝนส่วนนี้จะไหลลงสู่ท่อระบายน้ำที่เตรียมไว้ สำหรับน้ำฝนจากหลังคาของอาคารภายในโครงการจะรวบรวมผ่านท่อ ลงสู่ท่อระบายน้ำฝนคอนกรีตเสริมเหล็ก ที่มีบ่อพักน้ำเป็นระยะอยู่โดยรอบพื้นที่โครงการ โดยอาศัยแรงโน้มถ่วงของโลก (Gravity) น้ำฝนจากส่วนนี้ทั้งหมดจะรวบรวมเข้าสู่บ่อหนองน้ำ โครงการจัดให้มีเครื่องสูบน้ำ 3 เครื่อง (ทำงาน 2 เครื่อง สำรอง 1 เครื่อง) โดยน้ำฝนจากบ่อหนองน้ำจะผ่านบ่อดักขยะ และระบายลงสู่ท่อระบายน้ำสาธารณะตามแนวถนนวิจิตรสงครามบริเวณด้านหน้าโครงการต่อไป</p> <p>ดังนั้น ในการดำเนินการจึงส่งผลกระทบต่อทรัพยากรน้ำผิวดินบริเวณใกล้เคียงในระดับต่ำ</p>	<p>(3) จัดให้มีการตรวจสอบและบำรุงรักษาระบบบำบัดน้ำเสียของโครงการ เพื่อให้มีประสิทธิภาพในการบำบัดน้ำเสียเป็นไปตามที่ออกแบบไว้อยู่เสมอ รวมทั้งจัดให้มีการอบรมหรือให้ความรู้เกี่ยวกับระบบบำบัดน้ำเสียแก่เจ้าหน้าที่ที่ดูแลรับผิดชอบระบบบำบัดน้ำเสีย</p> <p>(4) จัดให้มีท่อระบายน้ำขนาดเส้นผ่านศูนย์กลาง 0.30 เมตร 0.40 เมตร 0.60 เมตร และ 0.80 เมตร ที่มีบ่อดักเป็นระยะๆ โดยรอบพื้นที่โครงการเข้าสู่บ่อหนองน้ำ มีปริมาตร 700 ลูกบาศก์เมตร</p>	

ตารางที่ 5-3 สรุปผลกระทบสิ่งแวดล้อม มาตรการป้องกันและแก้ไขผลกระทบสิ่งแวดล้อม และมาตรการติดตามตรวจสอบผลกระทบสิ่งแวดล้อมโครงการอาคารชุด ดีซีพีเค ของ บริษัท แอสทริ จำกัด (มหาชน) ระยะดำเนินการ (ต่อ)

องค์ประกอบทางสิ่งแวดล้อม และคุณค่าต่าง ๆ	ผลกระทบต่อสิ่งแวดล้อมที่สำคัญ	มาตรการป้องกันและ แก้ไขผลกระทบสิ่งแวดล้อม	มาตรการติดตามตรวจสอบ ผลกระทบสิ่งแวดล้อม
2. ผลกระทบต่อทรัพยากร ชีวภาพ 2.1 นิเวศวิทยาทางบก	<p>เนื่องจากพื้นที่โครงการตั้งอยู่ในเขตเทศบาลเมืองกะทู้ สภาพแวดล้อมทั่วไปบริเวณพื้นที่โครงการและบริเวณโดยรอบส่วนใหญ่เป็นพื้นที่อยู่อาศัย พื้นที่พาณิชยกรรม และพื้นที่ป่าละเมาะไม้พุ่ม ดังนั้น การดำเนินโครงการในระยะดำเนินการจึงไม่ก่อให้เกิดผลกระทบต่อระบบนิเวศบนบกสำหรับรายละเอียดต่างๆ มีดังนี้</p> <p>1) ทรัพยากรป่าไม้</p> <p>พื้นที่โครงการมีลักษณะเป็นพื้นที่ราบ ภายในโครงการพบต้นมะพร้าว ต้นกระท่อน และต้นตะขบ ซึ่งพรรณไม้ที่พบเป็นชนิดที่มีการแพร่กระจายทั่วไปตามพื้นที่ต่างๆ ของประเทศไทย ดังนั้น การดำเนินโครงการในระยะดำเนินการจึงไม่ก่อให้เกิดผลกระทบต่อทรัพยากรป่าไม้</p> <p>2) ทรัพยากรสัตว์บก</p> <p>สิ่งมีชีวิตบนบกที่พบบริเวณพื้นที่โครงการและบริเวณโดยรอบพื้นที่โครงการมีน้อยมาก เนื่องจากพื้นที่โดยรอบมีการพัฒนาเป็นแหล่งที่อยู่อาศัยทำให้ไม่พบสิ่งมีชีวิตประเภทสัตว์ป่าที่มีคุณค่าแก่การอนุรักษ์หรือสัตว์ป่าที่หายาก สัตว์ดังกล่าวที่พบเป็นชนิดที่มีการแพร่กระจายทั่วไปตามพื้นที่ต่างๆ ของประเทศไทย ดังนั้น การดำเนินโครงการในระยะดำเนินการจึงไม่ก่อให้เกิดผลกระทบต่อสัตว์บก</p>	-	-

ตารางที่ 5-3 สรุปผลกระทบสิ่งแวดล้อม มาตรการป้องกันและแก้ไขผลกระทบสิ่งแวดล้อม และมาตรการติดตามตรวจสอบผลกระทบสิ่งแวดล้อมโครงการอาคารชุด ดีซีพีเค ของ บริษัท แอสทริ จำกัด (มหาชน) ระยะดำเนินการ (ต่อ)

องค์ประกอบทาง สิ่งแวดล้อมและคุณค่าต่าง ๆ	ผลกระทบต่อสิ่งแวดล้อมที่สำคัญ	มาตรการป้องกันและ แก้ไขผลกระทบสิ่งแวดล้อม	มาตรการติดตามตรวจสอบ ผลกระทบสิ่งแวดล้อม
2.2 นิเวศวิทยาทางน้ำ	<p>บริเวณพื้นที่โครงการไม่มีเส้นทางน้ำตามธรรมชาติ หรือมีแหล่งน้ำธรรมชาติซึ่งเป็นที่อยู่อาศัยของสัตว์น้ำอยู่บริเวณพื้นที่โครงการแต่อย่างใด ทั้งนี้ น้ำเสียที่ผ่านการบำบัดแล้วทั้งหมดมีปริมาณ 456.88 ลูกบาศก์เมตร/วัน (มีค่า BOD_{๑๐๕} 20 มิลลิกรัม/ลิตร) จะเข้าสู่ถังเก็บน้ำรีไซเคิล ปริมาตร 17.30 ลูกบาศก์เมตร ก่อนสูบไปใช้รดน้ำต้นไม้ภายในโครงการด้วยการรดน้ำแบบท่อซึมดิน โดยโครงการสามารถนำน้ำเสียที่ผ่านการบำบัดแล้วมาใช้ประโยชน์โดยการรดน้ำต้นไม้ภายในพื้นที่โครงการได้ทั้งหมดในช่วงฤดูแล้ง ไม่มีการปล่อยออกสู่สาธารณะ สำหรับช่วงฤดูฝน น้ำส่วนที่เหลือจะผ่านบ่อตรวจคุณภาพน้ำ และระบายออกสู่ท่อระบายน้ำสาธารณะตามแนวนนวิชิตสงคราม ก่อนเข้าสู่โรงปรับปรุงคุณภาพน้ำ เทศบาลเมืองกะทู้ต่อไป</p> <p>ดังนั้น จึงไม่มีผลกระทบต่อนิเวศวิทยาทางน้ำในระยะดำเนินการ ทั้งนี้เพื่อเป็นการป้องกันผลกระทบในระยะดำเนินการ โครงการจะต้องปฏิบัติตามมาตรการป้องกันและแก้ไขผลกระทบด้านการจัดการน้ำเสียอย่างเคร่งครัด</p>	-	-

ตารางที่ 5-3 สรุปผลกระทบสิ่งแวดล้อม มาตรการป้องกันและแก้ไขผลกระทบสิ่งแวดล้อม และมาตรการติดตามตรวจสอบผลกระทบสิ่งแวดล้อมโครงการอาคารชุด ดีซีพีเค ของ บริษัท แอสทริ จำกัด (มหาชน) ระยะดำเนินการ (ต่อ)

องค์ประกอบทางสิ่งแวดล้อม และคุณค่าต่าง ๆ	ผลกระทบต่อสิ่งแวดล้อมที่สำคัญ	มาตรการป้องกันและแก้ไขผลกระทบสิ่งแวดล้อม	มาตรการติดตามตรวจสอบผลกระทบสิ่งแวดล้อม
3. ผลกระทบต่อคุณค่าการใช้ประโยชน์ของมนุษย์ 3.1 การใช้น้ำ	<p>1) ปริมาณการต้องการน้ำใช้ของโครงการ ปริมาณน้ำใช้ในช่วงดำเนินการ มีประมาณ 460.44 ลูกบาศก์เมตร/วัน ความต้องการน้ำใช้สูงสุด (Peak Demand) เท่ากับ 43.17 ลูกบาศก์เมตร/ชั่วโมง</p> <p>2) แหล่งน้ำใช้ และระบบจ่ายน้ำ แหล่งน้ำใช้หลักของโครงการ จะใช้น้ำประปาจากการประปาส่วนภูมิภาค จังหวัดภูเก็ต แล้วสูบเข้าเก็บกักในถังเก็บน้ำใต้ดินของแต่ละอาคาร รวมปริมาตรการกักเก็บน้ำดีทั้งโครงการมีปริมาตรเท่ากับ 601.80 ลูกบาศก์เมตร</p> <p>นอกจากนี้ โครงการจะใช้น้ำซื้อจากรถบรรทุกน้ำเอกชนเป็นแหล่งน้ำใช้สำรอง โดยจัดให้มีหัวรับน้ำจากรถบรรทุกน้ำเอกชน เข้ากักเก็บยังถังเก็บน้ำดิบใต้ดินบริเวณด้านหน้าอาคาร A โดยน้ำจากถังเก็บน้ำดิบจะผ่านกระบวนการปรับปรุงคุณภาพน้ำ และฆ่าเชื้อโรค จากนั้นจะส่งไปกักเก็บยังถังเก็บน้ำใต้ดิน และถังเก็บน้ำสำเร็จรูปชั้นหลังคาแต่ละอาคาร ก่อนแจกจ่ายไปยังส่วนต่างๆ ของอาคารต่อไป</p>	<p>(1) โครงการใช้น้ำประปาจากการประปาส่วนภูมิภาค จังหวัดภูเก็ต เป็นแหล่งน้ำใช้หลัก และใช้น้ำซื้อจากรถบรรทุกน้ำเอกชนเป็นแหล่งน้ำสำรอง</p> <p>(2) โครงการจัดให้มีถังเก็บน้ำ WT-A1 ปริมาตร 75 ลูกบาศก์เมตร ถังเก็บน้ำ WT-A2 ปริมาตร 92 ลูกบาศก์เมตร ถังเก็บน้ำ WT-B1 ปริมาตร 78.50 ลูกบาศก์เมตร ถังเก็บน้ำ WT-B2 ปริมาตร 78.50 ลูกบาศก์เมตร ถังเก็บน้ำ WT-C1 ปริมาตร 70.50 ลูกบาศก์เมตร ถังเก็บน้ำ WT-C2 ปริมาตร 87.30 ลูกบาศก์เมตร และถังเก็บน้ำสำเร็จรูปชั้นหลังคาจำนวน 4 ถัง/อาคาร (อาคาร A ถึงอาคาร C) ปริมาตรถังละ 10 ลูกบาศก์เมตร โดยปริมาตรการกักเก็บน้ำรวมเท่ากับ 601.80 ลูกบาศก์เมตร</p> <p>(3) จัดให้มีเจ้าหน้าที่คอยดูแลล้างทำความสะอาดถังน้ำเป็นประจำทุกๆ 6 เดือน</p>	<ul style="list-style-type: none"> - ตรวจสอบการรั่วไหลของน้ำประปาในเส้นท่อ ทุกเดือน ตลอดระยะเวลาดำเนินการ - ตรวจวิเคราะห์คุณภาพน้ำใช้บริเวณก๊อกน้ำใช้ที่ผ่านการกรองของโครงการแล้ว ทุก 6 เดือน ตลอดระยะเวลาดำเนินการ - ตรวจสอบสภาพการใช้งานระบบปรับปรุงคุณภาพน้ำ ทุก 3 เดือน ตลอดระยะเวลาดำเนินการ - ตรวจสอบที่การดูแลและทำความสะอาดถังกรองโดยการล้างย้อน (Back wash) ทุก 6 เดือน ตลอดระยะเวลาดำเนินการ

ตารางที่ 5-3 สรุปผลกระทบสิ่งแวดล้อม มาตรการป้องกันและแก้ไขผลกระทบสิ่งแวดล้อม และมาตรการติดตามตรวจสอบผลกระทบสิ่งแวดล้อมโครงการอาคารชุด ดีซีพีเค ของ บริษัท แชนสิริ จำกัด (มหาชน) ระยะดำเนินการ (ต่อ)

องค์ประกอบทางสิ่งแวดล้อม และคุณค่าต่าง ๆ	ผลกระทบต่อสิ่งแวดล้อมที่สำคัญ	มาตรการป้องกันและแก้ไขผลกระทบสิ่งแวดล้อม	มาตรการติดตามตรวจสอบผลกระทบสิ่งแวดล้อม
3.1 การใช้น้ำ (ต่อ)	<p>3) การปรับปรุงคุณภาพน้ำใช้ น้ำซึบจากระบบรกรทุกน้ำเอกชนจะถูกสูบเข้าสู่ถังเก็บน้ำดิบโดยโครงการได้จัดให้มีการปรับปรุงคุณภาพน้ำและฆ่าเชื้อโรค ก่อนลงสู่ถังเก็บน้ำดีแต่ละอาคาร เพื่อจ่ายให้กับส่วนต่างๆ ของอาคาร ดังนั้น น้ำซึบจากระบบรกรทุกน้ำเอกชน ที่ผ่านขั้นตอนการปรับปรุงคุณภาพ จะมีคุณภาพเหมาะสำหรับการนำไปใช้ในระบบสาธารณูปโภคต่อไป สำหรับน้ำดื่มโครงการจะซื้อน้ำเพื่อให้บริการแก่ผู้พักอาศัยในโครงการ</p> <p>4) การสำรองน้ำใช้ โครงการจัดให้มีถังเก็บน้ำใต้ดิน สามารถสำรองน้ำไว้ใช้ของโครงการได้ประมาณ 1 วัน ดังนั้น คาดว่าการใช้น้ำในช่วงดำเนินการของโครงการจะส่งผลกระทบต่อการใช้งานของชุมชนใกล้เคียงในระดับต่ำ</p>	<p>(4) การล้างถังเก็บน้ำใต้ดิน สามารถทำได้โดยใช้ปั๊มจุ่มแบบไดโว่ดูดตะกอนที่ค้างอยู่ข้างใต้ถัง โดยต่อท่อเพื่อดูดตะกอนปล่อยทิ้งออกไปทางท่อ ทั้งนี้หากจำเป็นต้องลงไปเพื่อความปลอดภัย ก่อนลงทุกครั้งจะต้องตรวจสอบปริมาณอากาศและตรวจสอบว่ามีก๊าซพิษอันตรายหรือไม่ โดยใช้เครื่องวัดปริมาณออกซิเจนที่ก้นหลุมต้องมีค่าระหว่างร้อยละ 19.5-23.5 ซึ่งเป็นปริมาณที่ร่างกายต้องการคือร้อยละ 20</p> <p>(5) ในการล้างทำความสะอาดถังเก็บน้ำอย่างปลอดภัย โครงการจัดให้มีคนช่วยอย่างน้อย 3 คนขึ้นไป มอบหมายหน้าที่อย่างชัดเจน โดยให้ลงไป 1 คน อีก 1 คนอยู่ปากบ่อหรือที่ทางขึ้นลง ที่เหลืออีก 1 คนเป็นผู้คอยช่วยเหลืออยู่บริเวณรอบนอก และมีอุปกรณ์สื่อสารระหว่างกัน เช่น อาจใช้เชือกผูกที่เอวของผู้ที่ลงไปปฏิบัติงานกันถึงไว้</p> <p>(6) รณรงค์ให้ร่วมกันประหยัดน้ำ และเลือกใช้สุขภัณฑ์ประหยัดน้ำ</p> <p>(7) ตรวจสอบการแจกจ่ายน้ำและเส้นท่อให้อยู่ในสภาพดีอยู่เสมอ หากพบว่าชำรุดให้แก้ไขทันที นอกจากนี้ โครงการจะหมั่นตรวจสอบระบบท่อน้ำ รวมถึงเครื่องสุขภัณฑ์ที่อาจจะชำรุด จนเป็นเหตุให้น้ำประปารั่วไหลได้ง่าย</p>	-

ตารางที่ 5-3 สรุปผลกระทบสิ่งแวดล้อม มาตรการป้องกันและแก้ไขผลกระทบสิ่งแวดล้อม และมาตรการติดตามตรวจสอบผลกระทบสิ่งแวดล้อมโครงการอาคารชุด ดีซีพีเค ของ บริษัท แชนสิริ จำกัด (มหาชน) ระยะดำเนินการ (ต่อ)

องค์ประกอบทางสิ่งแวดล้อม และคุณค่าต่าง ๆ	ผลกระทบต่อสิ่งแวดล้อมที่สำคัญ	มาตรการป้องกันและแก้ไขผลกระทบสิ่งแวดล้อม	มาตรการติดตามตรวจสอบผลกระทบสิ่งแวดล้อม
3.2 การจัดการน้ำเสียและสิ่งปฏิกูล	<p>1) ปริมาณน้ำเสีย เมื่อเปิดดำเนินโครงการ คาดว่าจะมีปริมาณน้ำเสียที่เกิดขึ้นประมาณ 456.88 ลูกบาศก์เมตร/วัน คิดจากร้อยละ 100 ของปริมาณน้ำใช้ (มากกว่าเกณฑ์ของสำนักงานนโยบายและแผนทรัพยากรธรรมชาติและสิ่งแวดล้อม, 2560) และไม่คือน้ำใช้จากการระเหยของส่วนระเหยน้ำ</p> <p>2) การจัดการน้ำเสีย โครงการได้จัดให้มีระบบบำบัดน้ำเสียชนิดเติมอากาศแบบเอเอสธรรมชาติ (Conventional Activated Sludge) ภายในโครงการ จำนวน 3 ชุด</p> <p>โครงการอาคารชุด ดีซีพีเค เป็นโครงการประกอบกิจการประเภทอาคารชุด ที่มีจำนวนห้องชุดรวมกันทุกชั้นในอาคารหลายหลังรวมทั้งสิ้น 708 ห้องชุด ซึ่งจัดอยู่ในอาคารประเภท ก. ตามประกาศกระทรวงทรัพยากรธรรมชาติและสิ่งแวดล้อม เรื่อง กำหนดมาตรฐานควบคุมการระบายน้ำทิ้งจากอาคารบางประเภทและบางขนาด กำหนดค่า $BOD_{\text{ออก}}$ ไม่เกิน 20 มิลลิกรัม/ลิตร โดยน้ำเสียที่ผ่านการบำบัดแล้วทั้งหมด มีค่า $BOD_{\text{ออก}}$ 20.0 มิลลิกรัม/ลิตร ซึ่งสอดคล้องตามประกาศกระทรวงทรัพยากรธรรมชาติและสิ่งแวดล้อม ดังกล่าว</p> <p>3) การกำจัดตะกอนส่วนเกินและกากไขมัน ระบบบำบัดน้ำเสียของโครงการ WWTP-A, WWTP-B และ WWTP-C ได้ออกแบบให้มีถังเก็บตะกอน ซึ่งสามารถเก็บตะกอนส่วนเกินได้นานประมาณ 35.62 วัน 37.84 วัน และ 36.63 วัน ตามลำดับ ดังนั้น เมื่อถึงระยะเวลาดังกล่าวโครงการจะขอประสานงานให้รถสูบน้ำของเทศบาลเมืองกะทู้มาสูบไปกำจัดต่อไป</p>	<p>(1) โครงการจัดให้มีระบบบำบัดน้ำเสียชนิดเติมอากาศแบบเอเอสธรรมชาติ จำนวน 3 ชุด ขนาด 160 ลูกบาศก์เมตร/วัน ขนาด 150 ลูกบาศก์เมตร/วัน และขนาด 155 ลูกบาศก์เมตร/วัน</p> <p>(2) โครงการสามารถนำน้ำเสียที่ผ่านการบำบัดแล้วมาใช้ประโยชน์โดยการรดน้ำต้นไม้ภายในพื้นที่โครงการได้ทั้งหมดในช่วงฤดูแล้ง ไม่มีการปล่อยออกสู่สาธารณะ สำหรับช่วงฤดูฝน น้ำส่วนที่เหลือจะผ่านบ่อตรวจคุณภาพน้ำ และระบายออกสู่ท่อระบายน้ำสาธารณะตามแนวนนวิชุดสงคราม ก่อนเข้าสู่โรงปรับปรุงคุณภาพน้ำเทศบาลเมืองกะทู้ต่อไป</p> <p>(3) โครงการจัดให้มีพื้นที่สำหรับบำบัดละอองน้ำเสียนขนาด 0.60 ตารางเมตร/ถึงบำบัดน้ำเสีย</p>	<p>- ตรวจสอบและจดบันทึกการทำงานของระบบบำบัดน้ำเสียของโครงการตามมาตรา 80 โดยอาศัยหลักเกณฑ์ตามกฎหมายกระทรวงกำหนดหลักเกณฑ์วิธีการ และแบบการเก็บสถิติ และข้อมูลการจัดทำบันทึกรายละเอียดและรายงานสรุปการทำงานของระบบบำบัดน้ำเสีย พ.ศ. 2555 โดยแบบ ทส. 1 บันทึกทุกวันเก็บไว้ที่โครงการเป็นเวลา 2 ปี และแบบ ทส.2 สรุปผลการทำงานของระบบบำบัดทุกเดือน ส่งให้เทศบาลเมืองกะทู้</p> <p>- ตรวจวัด บีโอดี และสารแขวนลอย บริเวณบ่อตรวจคุณภาพน้ำก่อนเข้าระบบบำบัดน้ำเสีย ทุก 3 เดือน ตลอดระยะเวลาดำเนินการ</p>

ตารางที่ 5-3 สรุปผลกระทบสิ่งแวดล้อม มาตรการป้องกันและแก้ไขผลกระทบสิ่งแวดล้อม และมาตรการติดตามตรวจสอบผลกระทบสิ่งแวดล้อมโครงการอาคารชุด ดีซีพีเค ของ บริษัท แอสสิริ จำกัด (มหาชน) ระยะดำเนินการ (ต่อ)

องค์ประกอบทางสิ่งแวดล้อม และคุณค่าต่าง ๆ	ผลกระทบต่อสิ่งแวดล้อมที่สำคัญ	มาตรการป้องกันและแก้ไขผลกระทบสิ่งแวดล้อม	มาตรการติดตามตรวจสอบผลกระทบสิ่งแวดล้อม
3.2 การจัดการน้ำเสียและสิ่งปฏิกูล (ต่อ)	<p>สำหรับกากไขมันจากถังดักไขมัน โครงการจะจัดให้มีเจ้าหน้าที่ดักกากไขมันและเศษอาหารไปทิ้งเป็นประจำ ทั้งนี้ โครงการจะจัดให้มีพนักงานดูแลถังดักไขมัน โดยดักไขมันออกตามความจำเป็นทุกสัปดาห์ และจัดบันทึกรายงานผลทุกครั้ง โดยนำกากไขมันใส่ในกระถางที่มีกระดาษรองที่กันกระถาง เพื่อให้ส่วนที่เป็นน้ำซึมออกจากกากไขมันและทิ้งไว้จนแห้งเป็นก้อนก่อนนำไปใส่ถุงดำ จากนั้นนำไปทิ้งรวมกับขยะทั่วไปที่ห้องพักขยะรวมของโครงการเพื่อนำไปกำจัดต่อไป นอกจากนี้จะล้างถังดักไขมันทุก 6 เดือน เพื่อให้การทำงานของถังดักไขมันมีประสิทธิภาพ ซึ่งการดำเนินการดังกล่าวนิติบุคคลอาคารชุดจะเป็นผู้ดูแล</p> <p>4) วิธีการจัดการละอองน้ำ (Aerosol) และก๊าซมีเทน (CH₄)</p> <p>วิธีการกำจัดละอองน้ำ (Aerosol) โครงการจะอาศัยจุลินทรีย์ที่มีอยู่ในดินเป็นตัวดูดซับและตรึงมลพิษที่เกิดจากละอองน้ำเพื่อควบคุมไม่ให้ละอองน้ำเสียดังผลกระทบต่อสิ่งแวดล้อมภายนอกและต่อผู้พักอาศัยในโครงการ และการกำจัดก๊าซมีเทน (CH₄) โครงการจะเลือกใช้ระบบกำจัดก๊าซมีเทนด้วยการใช้แบคทีเรียที่มีอยู่ในดินธรรมชาติ โดยการเปลี่ยนก๊าซมีเทนผ่านกระบวนการเมตาบอลิซึมเป็นก๊าซคาร์บอนไดออกไซด์ และโครงการจะจัดให้มีการบำบัดกลิ่นจากห้องพักขยะ โดยอาศัยจุลินทรีย์ที่มีอยู่ในดินเป็นตัวดูดซับและตรึงมลพิษที่เกิดขึ้น โดยการนำออกซิเจนมาช่วยในการกำจัดมีเทน</p>	<p>(4) โครงการจัดให้มีพื้นที่สำหรับบำบัดก๊าซมีเทนจากถังบำบัดน้ำเสียอาคาร A ขนาด 4.30 ตารางเมตร อาคาร B ขนาด 4.00 ตารางเมตร อาคาร C ขนาด 4.10 ตารางเมตร และพื้นที่สำหรับบำบัดก๊าซมีเทนจากห้องพักขยะอินทรีย์ ขนาด 5.50 ตารางเมตร</p> <p>(5) ติดตั้งมิเตอร์ระบบบำบัดน้ำเสียแยกจากระบบไฟฟ้าส่วนอื่น เพื่อตรวจสอบและควบคุมให้มีการเดินระบบบำบัดน้ำเสียตลอดเวลา</p> <p>(6) จัดให้มีการตรวจสอบและบำรุงรักษาระบบบำบัดน้ำเสียของโครงการเพื่อให้มีประสิทธิภาพในการบำบัดน้ำเสียเป็นไปตามที่ออกแบบไว้อยู่เสมอ รวมทั้งจัดให้มีการอบรมหรือให้ความรู้เกี่ยวกับระบบบำบัดน้ำเสียแก่เจ้าหน้าที่ที่ดูแลรับผิดชอบระบบบำบัดน้ำเสีย</p>	<p>- ตรวจวัด ความเป็นกรดต่าง บีไอดี ปริมาณสารแขวนลอย ซัลไฟด์ ปริมาณสารที่ละลายได้ทั้งหมด ปริมาณตะกอนหนัก น้ำมันและไขมัน ที่เคเอ็น โคลิฟอร์มแบคทีเรียทั้งหมด บริเวณบ่อตรวจคุณภาพน้ำหลังออกจากระบบบำบัดน้ำเสียรวมของโครงการ ตามมาตรฐานคุณภาพน้ำทิ้งจากอาคารประเภท ก. จากประกาศกระทรวงสาธารณสุขและสิ่งแวดล้อม เรื่อง กำหนดมาตรฐานควบคุมการระบายน้ำทิ้งจากอาคารบางประเภทและบางขนาด ทุกเดือนตลอดระยะเวลาดำเนินการ</p>

ตารางที่ 5-3 สรุปผลกระทบสิ่งแวดล้อม มาตรการป้องกันและแก้ไขผลกระทบสิ่งแวดล้อม และมาตรการติดตามตรวจสอบผลกระทบสิ่งแวดล้อมโครงการอาคารชุด ดีซีพีเค ของ บริษัท แสตนลิริ จำกัด (มหาชน) ระยะดำเนินการ (ต่อ)

องค์ประกอบทางสิ่งแวดล้อม และคุณค่าต่าง ๆ	ผลกระทบต่อสิ่งแวดล้อมที่สำคัญ	มาตรการป้องกันและแก้ไขผลกระทบสิ่งแวดล้อม	มาตรการติดตามตรวจสอบผลกระทบสิ่งแวดล้อม
3.2 การจัดการน้ำเสียและสิ่งปฏิกูล (ต่อ)	<p>5) การนำน้ำเสียที่ผ่านการบำบัดกลับมาใช้ประโยชน์</p> <p>น้ำทิ้งที่ผ่านการบำบัดแล้วทั้งหมด (มีค่า BOD_{ออก} 20 มิลลิกรัม/ลิตร) จะเข้าสู่ถังเก็บน้ำรีไซเคิล ก่อนสูบไปใช้รดน้ำต้นไม้ภายในโครงการด้วยการรดน้ำแบบท่อซึมดิน ซึ่งสามารถนำน้ำเสียที่ผ่านการบำบัดแล้วมาใช้ประโยชน์โดยการรดน้ำต้นไม้ภายในพื้นที่โครงการได้ทั้งหมดในช่วงฤดูแล้ง ไม่มีการปล่อยออกสู่สาธารณะ</p> <p>ในช่วงฤดูฝนโครงการสามารถนำน้ำทิ้งที่ผ่านการบำบัดแล้วมาใช้รดน้ำต้นไม้บริเวณพื้นที่สีเขียว น้ำส่วนที่เหลือ จะผ่านบ่อตรวจคุณภาพน้ำ และระบายออกสู่ท่อระบายน้ำสาธารณะตามแนวถนนวิจิตรสงคราม ก่อนเข้าสู่โรงปรับปรุงคุณภาพน้ำเทศบาลเมืองกะทู้ต่อไป</p> <p>ทั้งนี้ ระบบบำบัดน้ำเสียของเทศบาลเมืองกะทู้เป็นชนิดคลองวนเวียน (Oxidation Ditch) มีพื้นที่ 5 ไร่ ความสามารถในการรองรับน้ำเสีย 6,150 ลูกบาศก์เมตรต่อวัน ปัจจุบันมีปริมาณน้ำเสียเข้าระบบ 3,752 ลูกบาศก์เมตรต่อวัน ดังนั้น ระบบบำบัดน้ำเสียของเทศบาลเมืองกะทู้จึงสามารถรองรับปริมาณน้ำเสียที่เกิดขึ้นของโครงการประมาณ 456.88 ลูกบาศก์เมตร/วัน ได้อย่างเพียงพอ</p> <p>ดังนั้น ผลกระทบด้านน้ำเสียจึงอยู่ในระดับต่ำ</p>	<p>(7) จัดให้มีเจ้าหน้าที่ที่มีความรู้ความชำนาญในด้านการบำบัดน้ำเสีย ดูแลระบบบำบัดน้ำเสียภายในโครงการ</p> <p>(8) สืบตะกอนจากบ่อดักตะกอนอย่างสม่ำเสมอ โดยโครงการจะประสานงานให้รถสูบน้ำของเทศบาลเมืองกะทู้มาสูบน้ำไปกำจัดต่อไป</p> <p>(9) โครงการจะมีการปลูกต้นไม้โดยรอบโครงการ โดยจัดให้มีไม้ยืนต้นทั้งสิ้น 163 ต้น เพื่อช่วยในการดูดซับปริมาณก๊าซที่เกิดขึ้นจากระบบบำบัดน้ำเสียได้</p>	

ตารางที่ 5-3 สรุปผลกระทบสิ่งแวดล้อม มาตรการป้องกันและแก้ไขผลกระทบสิ่งแวดล้อม และมาตรการติดตามตรวจสอบผลกระทบสิ่งแวดล้อมโครงการอาคารชุด ดีซีพีเค ของ บริษัท แอสสิริ จำกัด (มหาชน) ระยะดำเนินการ (ต่อ)

องค์ประกอบทางสิ่งแวดล้อม และคุณค่าต่าง ๆ	ผลกระทบต่อสิ่งแวดล้อมที่สำคัญ	มาตรการป้องกันและแก้ไขผลกระทบสิ่งแวดล้อม	มาตรการติดตามตรวจสอบผลกระทบสิ่งแวดล้อม
3.3 การระบายน้ำและการป้องกันน้ำท่วม	<p>การระบายน้ำฝนของโครงการ จะแบ่งเป็น 2 ส่วน คือ จากชั้นหลังคาของอาคาร และจากพื้นดินนอกอาคาร โดยการระบายน้ำฝนบนพื้นดินนอกอาคาร จะอาศัยลักษณะการระบาย 2 รูปแบบ คือ การไหลซึมลงใต้ดินตามบริเวณสนามหญ้า และพื้นที่สีเขียว อีกรูปแบบคือการให้น้ำฝนไหลไปตามความลาดชันของภูมิประเทศ ซึ่งน้ำฝนส่วนนี้จะไหลลงสู่ท่อระบายน้ำที่เตรียมไว้ สำหรับน้ำฝนจากหลังคาของอาคารภายในโครงการจะรวบรวมผ่านท่อ ลงสู่ท่อระบายน้ำฝนคอนกรีตเสริมเหล็ก ที่มีบ่อพักน้ำเป็นระยะอยู่โดยรอบพื้นที่โครงการ โดยอาศัยแรงโน้มถ่วงของโลก (Gravity) น้ำฝนจากส่วนนี้ทั้งหมดจะรวบรวมเข้าสู่บ่อหนองน้ำต่อไป</p> <p>ทั้งนี้ เนื่องจากการพัฒนาโครงการ ทำให้ค่าสัมประสิทธิ์การไหลนองเปลี่ยนไปจากเดิม จากการคำนวณปริมาณน้ำฝนสะสมในช่วง 3 ชั่วโมง เปรียบเทียบก่อนและหลังมีโครงการ (ปริมาณน้ำฝนไหลนอง) มีปริมาณน้ำฝนที่โครงการต้องกักเก็บไว้ 677.11 ลูกบาศก์เมตร โครงการจัดให้มีบ่อหนองน้ำ จำนวน 1 บ่อ ปริมาตร 700 ลูกบาศก์เมตร โครงการจัดให้มีเครื่องสูบน้ำ 3 เครื่อง (ทำงาน 2 เครื่อง สำรอง 1 เครื่อง) มีอัตราการสูบ 0.044 ลูกบาศก์เมตร/วินาที/เครื่อง ทำให้อัตราการระบายน้ำหลังมีโครงการน้อยกว่าอัตราการระบายน้ำก่อนมีโครงการ โดยน้ำฝนจากบ่อหนองน้ำจะผ่านบ่อดักขยะ และระบายลงสู่ท่อระบายน้ำสาธารณะตามแนวนอนวิชุดสงครามบริเวณด้านหน้าโครงการต่อไป</p> <p>สำหรับการพัดพาตะกอนดินลงสู่บ่อพักน้ำและบ่อหนองน้ำ โครงการจะมีการขุดลอกเมื่อมีปริมาณตะกอนดินสะสมในบ่อ ดังนั้น ผลกระทบที่เกิดขึ้นจึงอยู่ในระดับต่ำ</p>	<p>(1) จัดให้มีท่อระบายน้ำขนาดเส้นผ่านศูนย์กลาง 0.30 เมตร 0.40 เมตร 0.60 เมตร และ 0.80 เมตร ที่มีบ่อพักเป็นระยะๆ โดยรอบพื้นที่โครงการเข้าสู่บ่อหนองน้ำ มีปริมาตร 700 ลูกบาศก์เมตร</p> <p>(2) โครงการจัดให้มีเครื่องสูบน้ำ 3 เครื่อง (ทำงาน 2 เครื่อง สำรอง 1 เครื่อง) มีอัตราการสูบ 0.044 ลูกบาศก์เมตร/วินาที/เครื่อง โดยน้ำฝนจากบ่อหนองน้ำจะผ่านบ่อดักขยะ และระบายลงสู่ท่อระบายน้ำสาธารณะตามแนวนอนวิชุดสงครามบริเวณด้านหน้าโครงการต่อไป</p> <p>(3) ขุดลอกตะกอนในท่อระบายน้ำ รวมถึงบ่อดักน้ำอย่างสม่ำเสมอ เพื่อให้การระบายน้ำในพื้นที่โครงการมีประสิทธิภาพตลอดเวลา</p> <p>(4) จัดเจ้าหน้าที่คอยตรวจสอบดูแลรวบรวมระบบระบายน้ำของโครงการเป็นประจำ โดยเฉพาะช่วงฤดูฝน หากพบว่าชำรุดต้องรับแก้ไขทันที</p>	<p>- ตรวจสอบท่อระบายน้ำของโครงการเป็นประจำ ทุกเดือน ตลอดระยะเวลาดำเนินการ</p> <p>- ตรวจเช็คเครื่องสูบน้ำ ทุกเดือน ตลอดระยะเวลาดำเนินการ</p> <p>- ตรวจสอบการขุดลอกตะกอนในท่อระบายน้ำ ทุกเดือน ตลอดระยะเวลาดำเนินการ</p>

ตารางที่ 5-3 สรุปผลกระทบสิ่งแวดล้อม มาตรการป้องกันและแก้ไขผลกระทบสิ่งแวดล้อม และมาตรการติดตามตรวจสอบผลกระทบสิ่งแวดล้อมโครงการอาคารชุด ดีซีพีเค ของ บริษัท แชนสิริ จำกัด (มหาชน) ระยะดำเนินการ (ต่อ)

องค์ประกอบทางสิ่งแวดล้อม และคุณค่าต่าง ๆ	ผลกระทบต่อสิ่งแวดล้อมที่สำคัญ	มาตรการป้องกันและแก้ไขผลกระทบสิ่งแวดล้อม	มาตรการติดตามตรวจสอบผลกระทบสิ่งแวดล้อม
3.4 การจัดการขยะมูลฝอย	<p>1) ปริมาณขยะมูลฝอย ขยะมูลฝอยที่เกิดขึ้นจากโครงการเป็นขยะชุมชนทั่วไป โดยปริมาณมูลฝอยที่คาดว่าจะเกิดในกรณีเลวร้ายที่สุด (มีผู้ใช้บริการและพนักงานเข้าใช้พร้อมกันทั้งวัน) เท่ากับ 2,274 กิโลกรัม/วัน หรือ 2,274 ตัน/วัน</p> <p>2) การจัดการขยะมูลฝอย โครงการจะจัดตั้งรองรับมูลฝอยภายในห้องพักขยะแต่ละชั้นของอาคาร แยกเป็นมูลฝอยอินทรีย์ มูลฝอยทั่วไป มูลฝอยรีไซเคิล และมูลฝอยอันตราย ส่วนในห้องสำนักงานนิติบุคคล และห้องออกกำลังกาย จัดให้มีถังขยะย่อยแยกประเภทเช่นกัน และห้องน้ำรวมจะจัดให้มีถังขยะ ซึ่งแม่บ้านจะรวบรวมมูลฝอยจากส่วนต่างๆ นำมาคัดแยกประเภทมูลฝอยก่อนนำไปพักไว้ที่ห้องพักมูลฝอยรวม ซึ่งประกอบด้วย ห้องพักมูลฝอยอินทรีย์ ห้องพักมูลฝอยทั่วไป ห้องพักมูลฝอยรีไซเคิล และห้องพักมูลฝอยอันตราย ตั้งอยู่บริเวณชั้น 1 ของอาคาร A</p> <p>3) ห้องพักมูลฝอยรวมของโครงการ ห้องพักมูลฝอยรวมของโครงการเป็นโครงสร้างคอนกรีตเสริมเหล็ก อยู่บริเวณชั้นที่ 1 ของอาคาร A โดยแบ่งออกเป็น 4 ห้อง ได้แก่ ห้องพักมูลฝอยอินทรีย์ ห้องพักมูลฝอยทั่วไป ห้องพักมูลฝอยรีไซเคิล และห้องพักมูลฝอยอันตราย ซึ่งเป็นตำแหน่งที่ใกล้ทางเข้า-ออกของโครงการ เป็นห้องที่มีประตูปิดมิดชิด สามารถป้องกันกลิ่น และการแพร่กระจายของเชื้อโรคได้และไม่ก่อให้เกิดผลกระทบด้านทัศนียภาพแต่อย่างใด</p>	<p>(1) ห้องพักขยะรวมของโครงการเป็นโครงสร้างคอนกรีตเสริมเหล็ก อยู่บริเวณชั้นที่ 1 ของอาคาร A ประกอบด้วย ห้องพักขยะอินทรีย์ ห้องพักขยะรีไซเคิล ห้องพักขยะทั่วไป และห้องพักขยะอันตราย</p> <p>(2) จัดให้มีถังขยะติดเชื้ขนาด 240 ลิตร จำนวน 1 ถัง ในห้องพักขยะอันตราย</p> <p>(3) มูลฝอยที่สามารถนำกลับมาใช้ใหม่ พนักงานทำความสะอาดจะแยกและขายให้แก่ร้านรับซื้อของเก่า</p> <p>(4) มูลฝอยอันตราย จะรวบรวมใส่ถุงมูลฝอยอันตรายสีแดงจะเก็บไว้ในที่ห้องพักมูลฝอยอันตราย เมื่อมีปริมาณมากพอแล้วจะส่งไปให้ศูนย์กำจัดขยะมูลฝอยจังหวัดภูเก็ตเพื่อนำไปกำจัดต่อไป</p> <p>(5) มูลฝอยอินทรีย์ โครงการจะประสานให้เอกชนรับไปใช้ประโยชน์ในการเลี้ยงสัตว์ต่อไป</p> <p>(6) ส่วนขยะทั่วไป โครงการจะรวบรวมใส่ถุงดำ พร้อมมัดปากถุงให้แน่น และนำไปพักไว้ที่ห้องพักขยะทั่วไป โครงการจะประสานให้รถเก็บขนขยะจากเทศบาลเมืองกะทู้เข้ามาดำเนินการเก็บขนมูลฝอยไปกำจัดต่อไป</p>	<p>- ตรวจสอบความสามารถในการรองรับของถังขยะการรั่วซึมของถังขยะ ทุกเดือนตลอดระยะเวลาดำเนินการ</p> <p>- ตรวจสอบปริมาณมูลฝอยตกค้างและทำความสะอาดถังขยะ และห้องพักขยะรวมทุกสัปดาห์ ตลอดระยะเวลาดำเนินการ</p>

ตารางที่ 5-3 สรุปผลกระทบสิ่งแวดล้อม มาตรการป้องกันและแก้ไขผลกระทบสิ่งแวดล้อม และมาตรการติดตามตรวจสอบผลกระทบสิ่งแวดล้อมโครงการอาคารชุด ดีซีพีเค ของ บริษัท แอสทริ จำกัด (มหาชน) ระยะดำเนินการ (ต่อ)

องค์ประกอบทางสิ่งแวดล้อม และคุณค่าต่าง ๆ	ผลกระทบต่อสิ่งแวดล้อมที่สำคัญ	มาตรการป้องกันและแก้ไขผลกระทบสิ่งแวดล้อม	มาตรการติดตามตรวจสอบ ผลกระทบสิ่งแวดล้อม
3.4 การจัดการขยะมูลฝอย (ต่อ)	<p>4) ความสามารถในการรองรับขยะของโครงการและการจัดการน้ำชะขยะ</p> <p>โครงการสามารถรองรับขยะอินทรีย์ ขยะรีไซเคิล ขยะทั่วไป และขยะอันตราย ได้ประมาณ 3 วัน 3 วัน 3 วัน และ 1,296 วัน ตามลำดับ</p> <p>สำหรับน้ำชะขยะที่อาจเกิดขึ้นจากห้องพักขยะรวมจะถูกรวบรวมเข้าสู่ถังบำบัดน้ำเสีย WWTP-A ต่อไป นอกจากนี้ โครงการจะจัดให้มีพนักงานคอยดูแลบริเวณห้องพักขยะรวมไม่ให้มีขยะมูลฝอยปลิวหรือตกหล่นอยู่ภายนอก และล้างทำความสะอาดห้องพักขยะรวมเป็นประจำ โดยน้ำเสียจากการล้างทำความสะอาดก็จะถูกรวบรวมสู่ระบบบำบัดน้ำเสียเช่นกัน</p> <p>ดังนั้น ผลกระทบจึงอยู่ในระดับต่ำ</p>	<p>(7) กวดขันให้พนักงานทำความสะอาดประจำโครงการรวบรวมมูลฝอยภายในห้องพักขยะ อย่างน้อยวันละ 1 ครั้ง บรรจุลงในถุงขยะพร้อมมัดปากถุงให้เรียบร้อย ก่อนนำไปรวบรวมไว้ที่ห้องพักรวบรวมของโครงการ</p> <p>(8) ทำความสะอาดห้องพักขยะรวมทุกครั้งหลังจากรถมาเก็บขนขยะ เพื่อป้องกันกลิ่นรบกวน และน้ำเสียที่เกิดจากการทำความสะอาดห้องพักขยะรวมจะรวบรวมเข้าสู่ระบบบำบัดน้ำเสียของโครงการเพื่อทำการบำบัดต่อไป</p>	

ตารางที่ 5-3 สรุปผลกระทบสิ่งแวดล้อม มาตรการป้องกันและแก้ไขผลกระทบสิ่งแวดล้อม และมาตรการติดตามตรวจสอบผลกระทบสิ่งแวดล้อมโครงการอาคารชุด ดีซีพีเค ของ บริษัท แอสสิริ จำกัด (มหาชน) ระยะดำเนินการ (ต่อ)

องค์ประกอบทาง สิ่งแวดล้อมและคุณค่าต่าง ๆ	ผลกระทบต่อสิ่งแวดล้อมที่สำคัญ	มาตรการป้องกันและแก้ไขผลกระทบสิ่งแวดล้อม	มาตรการติดตามตรวจสอบ ผลกระทบสิ่งแวดล้อม
3.5 พลังงานและไฟฟ้า	<p>โครงการจะขอรับบริการด้านไฟฟ้าจากการไฟฟ้าส่วนภูมิภาค สาขาภูเก็ต ด้วยระบบไฟฟ้าแรงสูง</p> <p>1) ระบบไฟฟ้าปกติ</p> <p>โครงการจะติดตั้งหม้อแปลงไฟฟ้าชนิดน้ำมัน (Oil Type Transformers) จำนวน 2 ชุด เพื่อลดแรงดันต่ำเข้าสู่แผงจ่ายไฟฟ้าหลัก (Main Distribution Board : MDB) โดยโครงการจะรับกระแสไฟฟ้าผ่านหม้อแปลง ก่อนแปลงไฟฟ้าแรงสูง เพื่อจ่ายไฟฟ้าไปยังส่วนต่างๆ ของอาคาร สำหรับตำแหน่งของหม้อแปลงไฟฟ้าของโครงการจะตั้งอยู่ภายนอกอาคาร บริเวณอาคาร A, B และC โดยตั้งอยู่ห่างจากแนวเขตที่ดิน 2.00 เมตร, 2.00 เมตร และ 1.12 เมตร ตามลำดับ</p> <p>ทั้งนี้ โครงการจัดให้มีแผ่นเหล็กกันเป็นแผ่นทึบไม่ติดไฟ หากเป็นโลหะจะต้องมีการต่อลงดิน (ความต้านทานการต่อลงดินไม่เกิน 25 โอห์ม) และผิวต้องไม่มันจนสะท้อนแสงรบกวนอาคารข้างเคียง</p> <p>2) ระบบความปลอดภัยของการไฟฟ้า</p> <p>โครงการได้ติดตั้ง Circuit Breaker : CB ด้านแรงดันต่ำ ขนาด 2,000 A ซึ่งทำหน้าที่ตัดกระแสไฟฟ้าที่มีค่าสูงจากการลัดวงจรได้ ส่วนห้องงานระบบไฟฟ้า จะปิดกันที่มັນคงและมิดชิด และไม่อนุญาตให้ผู้ที่ไม่เกี่ยวข้องเข้าไปในห้อง MDB ของโครงการและมีที่ว่างพอเพียงเพื่อการตรวจสอบ ซ่อมแซมหรือบำรุงรักษาในส่วนที่เป็นไฟฟ้าแรงต่ำ</p>	<p>(1) จัดให้มีหม้อแปลงไฟฟ้าชนิดน้ำมัน (Oil Type Transformers) ขนาด 1,250 kVA จำนวน 1 ชุด และขนาด 1,000 kVA จำนวน 2 ชุด เพื่อลดแรงดันต่ำเข้าสู่แผงจ่ายไฟฟ้าหลัก (Main Distribution Board : MDB)</p> <p>(2) ติดตั้ง Circuit Breaker : CB ด้านแรงดันต่ำ ซึ่งทำหน้าที่ตัดกระแสไฟฟ้าที่มีค่าสูงจากการลัดวงจร</p> <p>(3) ติดตั้งหม้อแปลงไฟฟ้าของโครงการเป็นไปตามมาตรฐานการติดตั้งทางไฟฟ้าสำหรับประเทศไทย พ.ศ. 2556 ได้แก่ บริเวณหม้อแปลงต้องห่างจากโครงสร้างอื่นไม่น้อยกว่า 1.80 เมตร และระยะห่างระหว่างหม้อแปลงแต่ละลูกต้องไม่น้อยกว่า 60 เซนติเมตร เป็นต้น</p> <p>(4) โครงการจัดให้มีแผ่นเหล็กกันเป็นแผ่นทึบไม่ติดไฟ หากเป็นโลหะจะต้องมีการต่อลงดิน (ความต้านทานการต่อลงดินไม่เกิน 25 โอห์ม) และผิวต้องไม่มันจนสะท้อนแสงรบกวนอาคารข้างเคียง</p> <p>(5) หม้อแปลงต้องอยู่ในสถานที่ซึ่งบุคคลที่มีหน้าที่เกี่ยวข้อง เข้าถึงได้โดยสะดวก เพื่อทำการตรวจและบำรุงรักษาให้อยู่ในสภาพดีอยู่เสมอ และต้องจัดให้มีการระบายอากาศอย่างเพียงพอกับการใช้งาน</p> <p>(6) ต้องมีแผ่นป้ายหรือสัญลักษณ์เตือนให้ระวังอันตรายจากไฟฟ้าแรงสูงติดตั้งไว้ในบริเวณที่เห็นได้ชัดเจน</p> <p>(7) เปิดไฟฟ้าส่วนกลางระหว่าง เวลา 18.00-06.00 น.</p>	-

ตารางที่ 5-3 สรุปผลกระทบสิ่งแวดล้อม มาตรการป้องกันและแก้ไขผลกระทบสิ่งแวดล้อม และมาตรการติดตามตรวจสอบผลกระทบสิ่งแวดล้อมโครงการอาคารชุด ดีซีพีเค ของ บริษัท แชนสิริ จำกัด (มหาชน) ระยะดำเนินการ (ต่อ)

องค์ประกอบทางสิ่งแวดล้อมและคุณค่าต่าง ๆ	ผลกระทบต่อสิ่งแวดล้อมที่สำคัญ	มาตรการป้องกันและแก้ไขผลกระทบสิ่งแวดล้อม	มาตรการติดตามตรวจสอบผลกระทบสิ่งแวดล้อม
3.5 พลังงานและไฟฟ้า (ต่อ)	<p>3) การประมาณการณค่าไฟฟ้า โครงการได้ประเมินการใช้ไฟฟ้าที่เกิดจากโหลดไฟฟ้าแต่ละอาคาร มีรายละเอียดดังนี้</p> <ul style="list-style-type: none"> • อาคาร A จำนวนโหลดไฟฟ้าทั้งหมด เท่ากับ 244,962.48 กิโลวัตต์-ชั่วโมงต่อเดือน ดังนั้น ค่าไฟฟ้าภายในโครงการคิดเป็น 1,102,331.16 บาท/เดือน • อาคาร B จำนวนโหลดไฟฟ้าทั้งหมด เท่ากับ 224,881.73 กิโลวัตต์-ชั่วโมงต่อเดือน ดังนั้น ค่าไฟฟ้าภายในโครงการคิดเป็น 1,011,967.80 บาท/เดือน • อาคาร C จำนวนโหลดไฟฟ้าทั้งหมด เท่ากับ 226,085.75 กิโลวัตต์-ชั่วโมงต่อเดือน ดังนั้น ค่าไฟฟ้าภายในโครงการคิดเป็น 1,017,385.86 บาท/เดือน <p>4) การออกแบบอาคารเพื่อการอนุรักษ์พลังงาน สำหรับการออกแบบอาคารเพื่อการอนุรักษ์พลังงานตามกฎหมายกำหนดประเภท หรือขนาดของอาคาร และมาตรฐาน หลักเกณฑ์ และวิธีการในการออกแบบอาคารเพื่อการอนุรักษ์พลังงาน พ.ศ. 2563 หมวด 1</p>	<p>(8) เลือกใช้ไฟฟ้าส่องสว่างและอุปกรณ์ไฟฟ้าต่างๆ ส่วนกลาง แบบประหยัดพลังงาน และดูแลเรื่องการเปิดไฟส่องสว่างเวลากลางคืน ไม่ให้รบกวนผู้ที่อยู่อาศัยใกล้เคียง</p> <p>(9) บำรุงรักษาอุปกรณ์ระบบไฟฟ้าส่วนกลางเพื่อรักษาระดับการใช้ไฟฟ้าให้ต่ำ</p> <p>(10) ตรวจสอบและซ่อมบำรุงระบบไฟฟ้าส่วนกลางภายในโครงการให้อยู่ในสภาพดีอยู่เสมอ</p> <p>(11) อบรมเจ้าหน้าที่ทุกคนให้ตระหนักในเรื่องการประหยัดพลังงานเป็นประจำ</p> <p>(12) กำหนดให้มีแนวทางการอนุรักษ์พลังงานภายในโครงการ โดยแยกเป็นแนวทางการอนุรักษ์พลังงานสำหรับเจ้าของโครงการ สำหรับเจ้าหน้าที่โครงการและสำหรับผู้พักอาศัย</p>	

ตารางที่ 5-3 สรุปผลกระทบสิ่งแวดล้อม มาตรการป้องกันและแก้ไขผลกระทบสิ่งแวดล้อม และมาตรการติดตามตรวจสอบผลกระทบสิ่งแวดล้อมโครงการอาคารชุด ดีซีพีเค ของ บริษัท แชนสิริ จำกัด (มหาชน) ระยะดำเนินการ (ต่อ)

องค์ประกอบทางสิ่งแวดล้อม และคุณค่าต่าง ๆ	ผลกระทบต่อสิ่งแวดล้อมที่สำคัญ	มาตรการป้องกันและแก้ไขผลกระทบสิ่งแวดล้อม	มาตรการติดตามตรวจสอบผลกระทบสิ่งแวดล้อม
3.6 การจราจร	<p>1) การคมนาคมเข้าสู่พื้นที่โครงการ</p> <p>การเข้าถึงพื้นที่โครงการจากถนนสายหลักสามารถเดินทางได้สะดวกโดยทางรถยนต์ ซึ่งเข้าสู่พื้นที่โครงการได้ 4 เส้นทาง ดังนี้</p> <p><u>เส้นทางที่ 1</u> จากสี่แยกโลตัสมุ่งหน้าสู่เทศบาลเมืองกะทู้ตรงไปตามถนนพระภุเก็ตแก้ว เป็นระยะทางประมาณ 2.24 กิโลเมตร จะพบสี่แยกกะทู้ให้เลี้ยวขวา และขับตรงไปเป็นระยะทางประมาณ 260 เมตร จะถึงพื้นที่โครงการ อยู่ด้านซ้ายมือ</p> <p><u>เส้นทางที่ 2</u> จากสี่แยกสี่ก่องมุงหน้าสู่เทศบาลเมืองกะทู้ เป็นระยะทางประมาณ 2 กิโลเมตร จะพบสี่แยกกะทู้ให้เลี้ยวซ้าย และขับตรงไปเป็นระยะทางประมาณ 260 เมตร จะถึงพื้นที่โครงการ อยู่ด้านซ้ายมือ</p> <p><u>เส้นทางที่ 3</u> จากสี่แยกสี่ก่องมุงหน้าสู่เทศบาลเมืองกะทู้ ตรงไปตามทางหลวงแผ่นดินหมายเลข 4020 จะผ่าน เรด เม้าเท่น กอล์ฟ คลับ ให้ไปตามเส้นทางอีกเป็นระยะทางประมาณ 3.8 กิโลเมตร จะพบจุดกลับรถ ให้กลับรถและขับตรงไปเป็นระยะทางประมาณ 140 เมตร จะถึงพื้นที่โครงการอยู่ด้านซ้ายมือ</p> <p><u>เส้นทางที่ 4</u> จากสี่แยกศูนย์พัฒนาเด็กเล็กบ้านเกิดโฮมมุ่งหน้าสู่เทศบาลเมืองกะทู้ เป็นระยะทางประมาณ 1.15 กิโลเมตร จะพบสี่แยกกะทู้ให้ตรงไปเป็นระยะทางประมาณ 260 เมตร จะถึงพื้นที่โครงการอยู่ด้านซ้ายมือ</p>	<p>(1) กำหนดการบริหารจัดการที่จอดรถของโครงการ โดยจัดให้มีการแบ่งพื้นที่การจอดรถให้เหมาะสม คือ</p> <ul style="list-style-type: none"> - ผู้พักอาศัยในโครงการจะไม่มีกำหนดพื้นที่จอดรถประจำ ซึ่งจะทำให้มีการหมุนเวียนพื้นที่จอดรถได้เพิ่มมากกว่าแบบกำหนดที่จอดรถประจำ - โครงการจะมอบสติ๊กเกอร์ติดรถยนต์ให้กับผู้พักอาศัยเพื่ออำนวยความสะดวกในการนำรถผ่านเข้า-ออกอาคาร ได้โดยไม่ต้องแลกบัตรหรือแจ้งชื่อกับเจ้าหน้าที่รักษาความปลอดภัย - ผู้ที่มาติดต่อผู้พักอาศัยในโครงการ โครงการจะแจกบัตรอนุญาตชั่วคราวและให้จอดรถได้ไม่เกิน 2 ชั่วโมง (ไม่คิดค่าใช้จ่ายในการจอด) หลังจากนั้นจะกำหนดให้เสียค่าจอดรถ ทั้งนี้เพื่อเป็นการจำกัดการนำรถนอกโครงการมาจอดในพื้นที่โครงการ และใช้พื้นที่จอดรถภายในโครงการโดยไม่จำเป็น <p>(2) จัดให้มีไม้กระดกทางเข้าออกโครงการห่างจากทางถนนสาธารณะเข้าไปในโครงการประมาณ 5.09 เมตร และ 6.36 เมตร เพื่อลดปัญหาการจราจรติดขัดบนถนนสาธารณะด้านหน้าโครงการเนื่องจากรถที่รอเข้าโครงการ</p>	<ul style="list-style-type: none"> - ตรวจสอบการกีดขวางการจราจรและการอำนวยความสะดวกในการเข้าออกโครงการ ทุกวัน ตลอดระยะเวลาดำเนินการ - ตรวจสอบสภาพการใช้งานของเครื่องหมายและสัญลักษณ์ห้ามจอดรถบริเวณหน้าโครงการให้มีสภาพพร้อมใช้งาน ทุก 6 เดือน ตลอดระยะเวลาดำเนินการ

ตารางที่ 5-3 สรุปผลกระทบสิ่งแวดล้อม มาตรการป้องกันและแก้ไขผลกระทบสิ่งแวดล้อม และมาตรการติดตามตรวจสอบผลกระทบสิ่งแวดล้อมโครงการอาคารชุด ดีซีพีเค ของ บริษัท แอสทริค จำกัด (มหาชน) ระยะดำเนินการ (ต่อ)

องค์ประกอบทางสิ่งแวดล้อม และคุณค่าต่าง ๆ	ผลกระทบต่อสิ่งแวดล้อมที่สำคัญ	มาตรการป้องกันและ แก้ไขผลกระทบสิ่งแวดล้อม	มาตรการติดตามตรวจสอบ ผลกระทบสิ่งแวดล้อม
3.6 การจราจร (ต่อ)	<p>2) ถนนและที่จอดรถของโครงการ</p> <p>ทางเข้า-ออกโครงการ มีความกว้าง 6.00 เมตร เชื่อมต่อกับถนนวิจิตรสงคราม สำหรับถนนภายในโครงการ มีความกว้างตั้งแต่ 4.50-6.00 เมตร ออกแบบให้รถวิ่งแบบทิศทางเดียว และสองทิศทาง มีที่จอดรถยนต์ภายในอาคาร 73 คัน และเป็นที่จอดรถยนต์ภายนอกอาคารจำนวน 210 คัน รวมที่จอดรถยนต์ทั้งโครงการ 283 คัน นอกจากนี้ ยังจัดให้มีที่จอดรถ จักรยานยนต์ภายในโครงการ จำนวน 15 คัน สำหรับที่จอดรถผู้พิการหรือทุพพลภาพ และคนชรา จำนวน 8 คัน</p> <p>โครงการได้ติดตั้งไม้กระดกบริเวณทางเข้า-ออกโครงการ ห่างจากทางถนนสาธารณะเข้าไปในโครงการประมาณ 3.00 เมตร และ 4.30 เมตร เพื่อลดปัญหาการจราจรติดขัดบนถนนสาธารณะด้านหน้าโครงการเนื่องจากรถที่รอเข้าโครงการ ทั้งนี้ ควบคุมการจราจรบริเวณทางเข้า-ออกพื้นที่โครงการ โดยจัดให้เจ้าหน้าที่รักษาความปลอดภัยคอยควบคุมดูแลและตรวจรถเข้า-ออกตลอดเวลา</p> <p>จำนวนและขนาดที่จอดรถยนต์ของโครงการเป็นไปตามกฎกระทรวงฉบับที่ 7 (พ.ศ. 2517) ออกตามความในพระราชบัญญัติควบคุมอาคาร พ.ศ. 2479 กฎกระทรวงฉบับที่ 41 (พ.ศ. 2537) และกฎกระทรวงฉบับที่ 64 (พ.ศ.2555) ออกตามความในพระราชบัญญัติควบคุมอาคาร พ.ศ.2522</p>	<p>(3) ส่งเสริมให้มีการใช้ระบบขนส่งสาธารณะ เพื่อเป็นการลดการใช้รถยนต์อย่างยั่งยืน โดยโครงการจะติดป้ายประชาสัมพันธ์ ข้อมูลของระบบขนส่งสาธารณะ บริเวณพื้นที่ส่วนกลางต่างๆ ภายในโครงการ และบริเวณสำนักงานนิติบุคคล</p> <p>(4) จัดให้มีระบบการจราจรที่ปลอดภัย โดยติดตั้งป้ายแสดงทิศทางเดินรถ และกระจกโค้งบริเวณทางเข้า-ออกภายในพื้นที่โครงการ</p> <p>(5) ติดตั้งป้ายจำกัดความเร็วภายในพื้นที่โครงการ</p> <p>(6) ควบคุมการจราจรบริเวณทางเข้า-ออกพื้นที่โครงการ โดยจัดให้เจ้าหน้าที่รักษาความปลอดภัยคอยควบคุมดูแลและตรวจรถเข้า-ออกตลอดเวลา</p>	

ตารางที่ 5-3 สรุปผลกระทบสิ่งแวดล้อม มาตรการป้องกันและแก้ไขผลกระทบสิ่งแวดล้อม และมาตรการติดตามตรวจสอบผลกระทบสิ่งแวดล้อมโครงการอาคารชุด ดีซีพีเค ของ บริษัท แชนสิริ จำกัด (มหาชน) ระยะดำเนินการ (ต่อ)

องค์ประกอบทางสิ่งแวดล้อม และคุณค่าต่าง ๆ	ผลกระทบต่อสิ่งแวดล้อมที่สำคัญ	มาตรการป้องกันและ แก้ไขผลกระทบสิ่งแวดล้อม	มาตรการติดตามตรวจสอบ ผลกระทบสิ่งแวดล้อม
3.6 การจราจร (ต่อ)	<p>ในการประเมินความเพียงพอของที่จอดรถของโครงการอาคารชุด ดีซีพีเค ซึ่งมีจำนวนห้องชุด จำนวน 708 ห้อง ทั้งนี้ บริษัทที่ปรึกษาได้สำรวจและรวบรวมข้อมูลด้านพฤติกรรมการใช้พื้นที่จอดรถจากโครงการตัวอย่าง 2 โครงการที่อยู่ติดกัน คือ โครงการ ดีคอนโด กระทุ่ ซึ่งมีจำนวนห้องชุด 556 ห้องชุด และโครงการดีคอนโด ครีก ซึ่งมีจำนวนห้องชุด 806 ห้องชุด รวมห้องชุดทั้ง 2 โครงการ เท่ากับ 1,362 ห้องชุด ซึ่งมีลักษณะการบริหารจัดการโครงการเช่นเดียวกัน อยู่ใกล้เคียงโครงการ และการใช้ที่จอดรถจริงของอาคารตัวอย่างมาประกอบการประเมิน โดยได้สำรวจจำนวนที่จอดรถยนต์ของโครงการตัวอย่างทั้ง 2 โครงการ ทั้งภายในและภายนอกโครงการ ในวันจันทร์ที่ 22 สิงหาคม พ.ศ. 2565 ช่วงเวลากลางวัน คือ เวลา 11.00 น. และเวลากลางคืน คือ 23.00 น.</p> <p>จากการเปรียบเทียบจำนวนห้องชุดทั้งหมดต่อจำนวนรถยนต์ที่จอดจริงกับโครงการตัวอย่างที่มีลักษณะการดำเนินโครงการเช่นเดียวกับโครงการ พบว่า โครงการต้องจัดให้มีที่จอดรถยนต์ อย่างน้อย 198 คัน (ร้อยละ 27.90 ของจำนวนห้องชุดทั้งหมด) โดยโครงการได้จัดให้มีที่จอดรถยนต์ไว้ 283 คัน ซึ่งเพียงพอกับความต้องการของผู้พักอาศัย อีกทั้งจำนวนที่จอดรถยนต์ที่โครงการจัดไว้ได้เป็นไปตามที่กฎกระทรวงฉบับที่ 7 (พ.ศ. 2517) ออกตามความในพระราชบัญญัติควบคุมอาคาร พ.ศ. 2479</p>	<p>(7) จัดให้มีระบบไฟฟ้าส่องสว่าง บริเวณทางเข้า-ออกโครงการ และทางจราจรให้เพียงพอ</p> <p>(8) จัดให้มีที่จอดรถยนต์ จำนวน 283 คัน เพื่อเป็นการป้องกันไม่ให้เกิดของผู้พักอาศัยในโครงการจอดกีดขวางเส้นทางจราจรภายนอกโครงการ</p> <p>(9) จัดให้มีที่จอดรถจักรยานยนต์ จำนวน 15 คัน ทั้งนี้ หากในอนาคตพฤติกรรมกรดำเนินชีวิตของผู้พักอาศัยเปลี่ยนไปใช้รถจักรยานยนต์ มากกว่ารถยนต์ โครงการจะปรับพื้นที่จอดรถยนต์เป็นที่จอดรถจักรยานยนต์ตามความเหมาะสม</p>	

ตารางที่ 5-3 สรุปผลกระทบสิ่งแวดล้อม มาตรการป้องกันและแก้ไขผลกระทบสิ่งแวดล้อม และมาตรการติดตามตรวจสอบผลกระทบสิ่งแวดล้อมโครงการอาคารชุด ดีซีพีเค ของ บริษัท แอสทริ จำกัด (มหาชน) ระยะดำเนินการ (ต่อ)

องค์ประกอบทางสิ่งแวดล้อม และคุณค่าต่าง ๆ	ผลกระทบต่อสิ่งแวดล้อมที่สำคัญ	มาตรการป้องกันและแก้ไขผลกระทบสิ่งแวดล้อม	มาตรการติดตามตรวจสอบผลกระทบสิ่งแวดล้อม
3.6 การจราจร (ต่อ)	โครงการอาคารชุด ดีซีพีเค เดิมเคยออกแบบโครงการโดยใช้ชื่อ โครงการอาคารชุด ดีคอนโด วิวด ซึ่งได้ออกแบบโครงการครั้งที่ 1 มีจำนวนห้องชุด จำนวน 772 ห้อง ที่จอดรถยนต์จำนวน 235 คัน คิดเป็นร้อยละ 30.5 ของจำนวนห้องชุดทั้งหมด ทั้งนี้ บริษัทที่ปรึกษาได้สำรวจและรวบรวมข้อมูลด้านพฤติกรรมการใช้พื้นที่จอดรถจากโครงการตัวอย่าง 4 โครงการ คือ โครงการดีคอนโด กะทู้-ป่าตอง, โครงการดีคอนโด กะทู้, โครงการดีคอนโด ภูเก็ต และโครงการดีคอนโด ภูเก็ต โดยได้สำรวจจำนวนที่จอดรถยนต์ของโครงการตัวอย่างทั้ง 4 โครงการ ทั้งภายในและภายนอกโครงการ ในวันที่ 27 สิงหาคม พ.ศ. 2562 ช่วงเวลากลางวัน คือ เวลา 11.00 น. และเวลา กลางคืน คือ 23.00 น. ทั้งนี้ บริษัทที่ปรึกษาได้เข้าพบนายกเทศบาลเมืองกะทู้ และ ปลัด เพื่อหารือเรื่องที่จะจอดรถ ซึ่งเทศบาลเมืองกะทู้มีความเห็นให้ปรับเพิ่มจำนวนที่จอดรถยนต์ให้ได้ประมาณร้อยละ 40 ของจำนวนห้องชุดทั้งหมด ดังนั้น โครงการจึงได้ปรับแก้ไขแบบแปลนครั้งที่ 2 โดยมีจำนวนห้องชุด จำนวน 769 ห้อง ที่จอดรถยนต์ จำนวน 269 คัน คิดเป็นร้อยละ 35 ของจำนวนห้องชุดทั้งหมด	(10) โครงการจะจัดให้มีเจ้าหน้าที่รักษาความปลอดภัยคอยควบคุมดูแลและอำนวยความสะดวกให้กับผู้พักอาศัย ในกรณีที่มีการจอดรถซ้อนคัน (11) ห้ามจอดรถทุกชนิดบริเวณถนนสาธารณะประโยชน์ ทางเข้าออก และบริเวณไหล่ทางเพื่อป้องกันการกีดขวางจราจร (12) จัดตั้งป้ายโครงการ ลูกศรแสดงทิศทาง บริเวณเข้า-ออกโครงการ ที่สามารถมองเห็นได้ชัดเจนและในระยะทางที่จะชะลอรถได้ทันก่อนเข้าสู่โครงการได้อย่างปลอดภัย	

องค์ประกอบทางสิ่งแวดล้อม และคุณค่าต่าง ๆ	ผลกระทบต่อสิ่งแวดล้อมที่สำคัญ	มาตรการป้องกันและ แก้ไขผลกระทบสิ่งแวดล้อม	มาตรการติดตามตรวจสอบ ผลกระทบสิ่งแวดล้อม
3.6 การจราจร (ต่อ)	<p>3) ประเมินผลกระทบต่อการจราจรบริเวณพื้นที่โครงการ</p> <p>ปริมาณการจราจรที่เพิ่มขึ้นคิดตามจำนวนที่จอดรถยนต์รวมทั้งโครงการ 283 คัน ในกรณีเลวร้ายที่สุดจะกำหนดให้ปริมาณการจราจรรถยนต์ของโครงการเท่ากับ 283 คัน/ชั่วโมง (ไป-กลับ) คิดเป็น 283 PCU/ชั่วโมง (283x1) และที่จอดรถจักรยานยนต์ภายในโครงการ จำนวน 15 คัน ในกรณีเลวร้ายที่สุดจะกำหนดให้ปริมาณการจราจรของรถจักรยานยนต์ของโครงการเท่ากับ 15 คัน/ชั่วโมง (ไป-กลับ) คิดเป็น 4.5 PCU/ชั่วโมง (12x0.3)</p> <p>จากการประเมินสภาพการจราจร จากการประเมินจะเห็นว่า ปริมาณการจราจรที่เพิ่มขึ้นเนื่องจากการเปิดดำเนินการมีเพียงเล็กน้อย ทั้งวันหยุดและวันธรรมดาของถนนวิศิษฐสงคราม พบว่า ตลอดทั้งวัน มีสภาพการจราจรคล่องตัว ไม่ติดขัด การหยุดจอดที่ทางแยกมีน้อย ดังนั้น จึงคาดว่าผลกระทบด้านการคมนาคมในระยะดำเนินการจึงอยู่ในระดับปานกลาง</p>	(13) เนื่องจากถนนภายในโครงการด้านทิศใต้ มีความกว้าง 6.00 เมตร ออกแบบให้รถวิ่งแบบทิศทางเดียว ทั้งนี้ ในกรณีเกิดเหตุฉุกเฉิน รถสามารถวิ่งได้สองทิศทาง โดยโครงการจะจัดให้มีเจ้าหน้าที่คอยอำนวยความสะดวกด้านการจราจรบริเวณดังกล่าว	

ตารางที่ 5-3 สรุปผลกระทบสิ่งแวดล้อม มาตรการป้องกันและแก้ไขผลกระทบสิ่งแวดล้อม และมาตรการติดตามตรวจสอบผลกระทบสิ่งแวดล้อมโครงการอาคารชุด ดีซีพีเค ของ บริษัท แชนสิริ จำกัด (มหาชน) ระยะดำเนินการ (ต่อ)

องค์ประกอบทางสิ่งแวดล้อมและ คุณค่าต่าง ๆ	ผลกระทบต่อสิ่งแวดล้อมที่สำคัญ	มาตรการป้องกันและแก้ไข ผลกระทบสิ่งแวดล้อม	มาตรการติดตามตรวจสอบ ผลกระทบสิ่งแวดล้อม
3.7 การใช้ประโยชน์ที่ดิน 3.7.1 การใช้ประโยชน์ที่ดินในปัจจุบัน	<p>จากการสำรวจสภาพการใช้ประโยชน์ที่ดินปัจจุบันบริเวณพื้นที่ศึกษารัศมี 1 กิโลเมตร โดยรอบพื้นที่โครงการ บริษัทที่ปรึกษาได้ดำเนินการแปลภาพถ่ายดาวเทียม QuickBird จาก www.googleearth.com (เข้าถึงข้อมูลเมื่อวันที่ 20 ตุลาคม 2565) ประกอบกับแผนที่ภูมิประเทศมาตราส่วน 1: 50,000 และการสำรวจภาคสนาม พบว่า บริเวณโดยรอบใช้ประโยชน์ที่ดินส่วนใหญ่เป็นพื้นที่อยู่อาศัย ร้อยละ 27.30 รองลงมาเป็นพื้นที่ป่าละเมาะ/ไม้พุ่ม ร้อยละ 21.38 และพื้นที่บริการท่องเที่ยว ร้อยละ 21.02 ที่เหลือเป็นพื้นที่แหล่งน้ำ, พื้นที่ถนน, พื้นที่หน่วยงานราชการ ศาสนสถาน และสถานศึกษา, พื้นที่ก่อสร้าง และพื้นที่โครงการ คิดเป็นร้อยละ 10.85, 5.20, 4.33, 2.77 และ 0.42 ตามลำดับ</p> <p>สำหรับการใช้ประโยชน์ที่ดินใกล้เคียงพื้นที่โครงการ จากการสำรวจภาคสนาม (เมษายน 2565) พบว่า พื้นที่ส่วนใหญ่เป็นพื้นที่อยู่อาศัย พื้นที่พาณิชยกรรม และพื้นที่ป่าละเมาะ/ไม้พุ่ม</p>	-	-

ตารางที่ 5-3 สรุปผลกระทบสิ่งแวดล้อม มาตรการป้องกันและแก้ไขผลกระทบสิ่งแวดล้อม และมาตรการติดตามตรวจสอบผลกระทบสิ่งแวดล้อมโครงการอาคารชุด ดีซีพีเค ของ บริษัท แชนสิริ จำกัด (มหาชน) ระยะดำเนินการ (ต่อ)

องค์ประกอบทางสิ่งแวดล้อมและ คุณค่าต่าง ๆ	ผลกระทบต่อสิ่งแวดล้อมที่สำคัญ	มาตรการป้องกันและแก้ไข ผลกระทบสิ่งแวดล้อม	มาตรการติดตามตรวจสอบ ผลกระทบสิ่งแวดล้อม
3.7.2 การใช้ประโยชน์ที่ดินตามผังเมืองรวม จังหวัดภูเก็ต พ.ศ. 2554 และฉบับแก้ไขเพิ่มเติม (ฉบับที่ 4) พ.ศ. 2558	จากการตรวจสอบการใช้ประโยชน์ที่ดินของโครงการ พบว่า โครงการตั้งอยู่ในพื้นที่ตามกฎกระทรวงให้ใช้บังคับผังเมืองรวมจังหวัดภูเก็ต พ.ศ. 2554 และแก้ไขเพิ่มเติม (ฉบับที่ 4) พ.ศ. 2558 ออกตามความในพระราชบัญญัติการผังเมือง พ.ศ. 2518 ซึ่งได้กำหนดที่ดินบริเวณโครงการเป็นที่ยู่อาศัยหนาแน่นปานกลาง (สีส้ม) บริเวณหมายเลข 2.20 มีข้อกำหนดในสาระสำคัญ คือ ให้ใช้ประโยชน์ที่ดินเพื่อการอยู่อาศัย การท่องเที่ยว สถาบันราชการ การสาธารณูปโภคและสาธารณูปการเป็นส่วนใหญ่ สำหรับการใช้ประโยชน์ที่ดินเพื่อกิจการอื่น ให้ใช้ได้ไม่เกินร้อยละห้าสิบของแปลงที่ดินที่ยื่นขออนุญาต พบว่า การใช้ประโยชน์ที่ดินโครงการสอดคล้องกับข้อกำหนดดังกล่าว	-	-
3.7.3 การใช้ประโยชน์ที่ดินตามเขตพื้นที่ และ มาตรการคุ้มครองสิ่งแวดล้อม	จากการตรวจสอบที่ตั้งโครงการเบื้องต้นตามข้อกำหนดเขตพื้นที่และมาตรการคุ้มครองสิ่งแวดล้อม โดยสำนักงานทรัพยากรธรรมชาติและสิ่งแวดล้อมจังหวัดภูเก็ต พบว่า พื้นที่โครงการตั้งอยู่ในบริเวณที่ 8 ตามแผนที่แนบท้ายประกาศกระทรวงทรัพยากรธรรมชาติและสิ่งแวดล้อม เรื่องกำหนดเขตพื้นที่และมาตรการคุ้มครองสิ่งแวดล้อม ในบริเวณจังหวัดภูเก็ต พ.ศ. 2560 ซึ่งเมื่อเปรียบเทียบการดำเนินโครงการกับข้อกำหนดตามประกาศกระทรวงทรัพยากรธรรมชาติและสิ่งแวดล้อมจังหวัดภูเก็ต พบว่า การใช้ประโยชน์ที่ดินโครงการสอดคล้องกับข้อกำหนดดังกล่าว	-	-

ตารางที่ 5-3 สรุปผลกระทบสิ่งแวดล้อม มาตรการป้องกันและแก้ไขผลกระทบสิ่งแวดล้อม และมาตรการติดตามตรวจสอบผลกระทบสิ่งแวดล้อมโครงการอาคารชุด ดีซีพีเค ของ บริษัท แชนสิริ จำกัด (มหาชน) ระยะดำเนินการ (ต่อ)

องค์ประกอบทางสิ่งแวดล้อมและ คุณค่าต่าง ๆ	ผลกระทบต่อสิ่งแวดล้อมที่สำคัญ	มาตรการป้องกันและแก้ไขผลกระทบสิ่งแวดล้อม	มาตรการติดตามตรวจสอบ ผลกระทบสิ่งแวดล้อม
3.8 การระบายอากาศ	โครงการมีการติดตั้งเครื่องปรับอากาศแบบแยกส่วน (Air Cooled Split Type) ตามความเหมาะสมกับขนาดของภาระการทำความเย็น ทั้งนี้จำนวนเครื่องปรับอากาศที่ติดตั้งขึ้นกับขนาดพื้นที่ของห้องนั้นๆ โดยโครงการจะใช้เครื่องปรับอากาศที่มีขนาดความเย็นรวมของอาคาร A เท่ากับ 366 ตันความเย็น อาคาร B เท่ากับ 350 ตันความเย็น และอาคาร C เท่ากับ 362 ตันความเย็น นอกจากนี้โครงการจัดให้มีการระบายอากาศภายในตัวอาคารโดยวิธีธรรมชาติและวิธีกล ซึ่งมีความสอดคล้องตามกฎหมายกระทรวง ฉบับที่ 39 (พ.ศ.2537) ออกตามความในพระราชบัญญัติควบคุมอาคาร พ.ศ.2522	(1) ทำความสะอาดเครื่องปรับอากาศของโครงการเป็นประจำ เพื่อเพิ่มประสิทธิภาพในการทำงาน และยังเป็นการป้องกันการสะสมของเชื้อโรค (2) ดูแลตรวจสอบอุปกรณ์ที่ใช้ระบายอากาศให้สามารถใช้งานได้ อยู่เสมอ (3) ติดตั้งป้ายห้ามติดเครื่องยนต์ทิ้งไว้ภายในบริเวณที่จอดรถ ให้สามารถสังเกตเห็นได้อย่างชัดเจนและทั่วถึง (4) จัดให้มีไม้ยืนต้นภายในโครงการให้มากที่สุด เพื่อลดความร้อนจากการระบายอากาศของเครื่องปรับอากาศ	-

ตารางที่ 5-3 สรุปผลกระทบสิ่งแวดล้อม มาตรการป้องกันและแก้ไขผลกระทบสิ่งแวดล้อม และมาตรการติดตามตรวจสอบผลกระทบสิ่งแวดล้อมโครงการอาคารชุด ดีซีพีเค ของ บริษัท แชนสิริ จำกัด (มหาชน) ระยะดำเนินการ (ต่อ)

องค์ประกอบทาง สิ่งแวดล้อมและคุณค่าต่าง ๆ	ผลกระทบต่อสิ่งแวดล้อมที่สำคัญ	มาตรการป้องกันและ แก้ไขผลกระทบสิ่งแวดล้อม	มาตรการติดตามตรวจสอบ ผลกระทบสิ่งแวดล้อม
4. ผลกระทบต่อคุณภาพชีวิต 4.1 ผลกระทบที่อาจเกิดขึ้นจากการมีโครงการต่อคุณภาพชีวิต	<p>เมื่อเปิดดำเนินการ โครงการจะก่อให้เกิดผลดีต่อสภาพเศรษฐกิจโดยรวมของท้องถิ่น เนื่องจากจะมีการจ้างแรงงานท้องถิ่นเข้ามาทำงานภายในโครงการ ซึ่งการจ้างงานพนักงานส่งผลกระทบด้านบวกต่ออาชีพและรายได้ของคนในท้องถิ่นเพียงเล็กน้อย เนื่องจากการจ้างงานพนักงานไม่มาก โดยโครงการได้จ้างแรงงานในท้องถิ่นเป็นพนักงานเป็นอันดับแรก รวมทั้งส่งเสริมสนับสนุน กิจกรรมทางสังคมต่างๆ ของท้องถิ่น เพื่อสร้างความสัมพันธ์อันดีกับชุมชน</p> <p>1. ผลกระทบทางด้านเศรษฐกิจ</p> <p>เมื่อเปิดดำเนินการ โครงการจะจ้างแรงงานในท้องถิ่นเป็นพนักงานเป็นอันดับแรก ซึ่งก่อให้เกิดการจ้างงานในท้องถิ่นเพิ่มขึ้น ดังนั้นสภาพเศรษฐกิจในช่วงดำเนินการของโครงการจะทำให้คนในชุมชนมีรายได้จากการทำงาน นอกจากนี้การที่มีผู้มาพักอาศัยโครงการ เป็นการกระตุ้นเศรษฐกิจท้องถิ่นของร้านค้า ร้านอาหาร และบริการรายย่อยใกล้เคียงพื้นที่โรงแรมเพิ่มขึ้น ดังนั้นก่อให้เกิดการกระจายรายได้สู่ชุมชนมากขึ้นก่อให้เกิดผลกระทบด้านบวก</p> <p>2. ผลกระทบทางด้านจำนวนประชากร</p> <p>ในเขตเทศบาลเมืองกะทู้ มีชุมชนทั้งหมด 19 ชุมชน มีจำนวนประชากรทั้งสิ้น 32,221 คน เป็นชาย 15,041 คน และหญิง 17,180 คน มีจำนวนครัวเรือนทั้งสิ้น 21,325 ครัวเรือน เนื่องจากเขตเทศบาลเมืองกะทู้เป็นแหล่งท่องเที่ยวที่สำคัญของจังหวัดภูเก็ต ในช่วงระยะดำเนินการของโครงการจะมีผู้อยู่อาศัยในโครงการสูงสุด 2,274 คน (รวมจำนวนพนักงาน) ซึ่งโครงการจะจ้างงานคนในท้องถิ่นเป็นหลัก ดังนั้นจึงไม่ส่งผลกระทบแต่อย่างใด</p>		-

ตารางที่ 5-3 สรุปผลกระทบสิ่งแวดล้อม มาตรการป้องกันและแก้ไขผลกระทบสิ่งแวดล้อม และมาตรการติดตามตรวจสอบผลกระทบสิ่งแวดล้อมโครงการอาคารชุด ดีซีพีเค ของ บริษัท แชนสิริ จำกัด (มหาชน) ระยะดำเนินการ (ต่อ)

องค์ประกอบทางสิ่งแวดล้อม และคุณค่าต่าง ๆ	ผลกระทบต่อสิ่งแวดล้อมที่สำคัญ	มาตรการป้องกันและแก้ไขผลกระทบสิ่งแวดล้อม	มาตรการติดตามตรวจสอบผลกระทบสิ่งแวดล้อม
4.1 ผลกระทบที่อาจเกิดขึ้นจากการมีโครงการต่อคุณภาพ (ต่อ)	<p>3. ผลกระทบต่อวิถีชีวิตของคนในชุมชน</p> <p>ในเขตเทศบาลเมืองกะทู้ ซึ่งจัดเป็นเขตพื้นที่ธุรกิจที่สำคัญของจังหวัดภูเก็ต สภาพโดยรวมของเทศบาลเมืองกะทู้ ส่วนใหญ่เป็นชุมชนเมืองที่มีความหลากหลายของกิจกรรม แต่ในพื้นที่ก็ยังคงมีความเป็นชุมชนอยู่ และมีความสัมพันธ์ที่ดีระหว่างเพื่อนบ้าน ดังนั้น แม้ว่าผู้พักอาศัยบางส่วนที่ดำเนินชีวิตเป็นแบบต่างคนต่างอยู่ ต้องเร่งรีบในการดำเนินชีวิตประจำวัน แต่ก็ไม่มีความขัดแย้งซึ่งกันและกัน</p> <p>4. ผลกระทบทางด้านเชื้อชาติ</p> <p>โครงการประกอบกิจการประเภทอาคารชุด โดยผู้มาพักอาศัยโครงการส่วนมากเป็นคนต่างจังหวัด อาจมีชาวต่างชาติบ้าง แม้ว่าจะมีเชื้อชาติที่แตกต่างกับชุมชนแต่ก็ไม่ได้มีความขัดแย้งทางด้านเชื้อชาติแต่อย่างใด</p> <p>5. ผลกระทบทางด้านศาสนา ประเพณีวัฒนธรรม และแหล่งโบราณสถาน</p> <p>สำหรับประเพณีวัฒนธรรมท้องถิ่นที่สำคัญในเขตเทศบาลเมืองกะทู้ ได้แก่ เทศกาลถือศีลกินผัก ลอยกระทง วันสงกรานต์ ตรุษจีน ไหว้เทวดา สมโภชน์หลวงพ่อบัณฑิตเซ่งทะเล วันสารทไทย (เดือนสิบ) วันเข้าพรรษา วันวิสาขบูชา และวันมาฆบูชา</p> <p>สำหรับแหล่งโบราณสถานในจังหวัดภูเก็ตที่ได้รับการประกาศขึ้นทะเบียนโบราณสถาน โดยกรมศิลปากร กระทรวงวัฒนธรรม มีทั้งหมด 11 แห่ง และจากการตรวจสอบแหล่งโบราณสถานที่ทางกรมศิลปากรได้ประกาศขึ้นทะเบียนแหล่งโบราณสถานแห่งประเทศไทยประกาศในราชกิจจานุเบกษา ในรัศมี 1 กิโลเมตร ไม่พบแหล่งโบราณคดี แหล่งโบราณสถาน หรือสถานที่ที่มีความสำคัญทางประวัติศาสตร์แต่อย่างใด สำหรับในช่วงระยะดำเนินการของโครงการจะมีผู้อยู่อาศัยในโครงการสูงสุด 2,274 คน (รวมจำนวนพนักงาน ซึ่งส่วนมากเป็นคนไทย นับถือศาสนาพุทธและยังคงมีวัฒนธรรมประเพณีที่เข้าร่วมกิจกรรมกันได้กับประเพณีของท้องถิ่น ดังนั้นจึงไม่ส่งผลกระทบแต่อย่างใด</p>		-

ตารางที่ 5-3 สรุปผลกระทบสิ่งแวดล้อม มาตรการป้องกันและแก้ไขผลกระทบสิ่งแวดล้อม และมาตรการติดตามตรวจสอบผลกระทบสิ่งแวดล้อมโครงการอาคารชุด ดีซีพีเค ของ บริษัท แชนสิริ จำกัด (มหาชน) ระยะดำเนินการ (ต่อ)

องค์ประกอบทางสิ่งแวดล้อมและคุณค่าต่าง ๆ	ผลกระทบต่อสิ่งแวดล้อมที่สำคัญ	มาตรการป้องกันและแก้ไขผลกระทบสิ่งแวดล้อม	มาตรการติดตามตรวจสอบผลกระทบสิ่งแวดล้อม
4.1 ผลกระทบที่อาจเกิดขึ้นจากการมีโครงการต่อคุณภาพ (ต่อ)	<p>6. สุขภาพอนามัยและการบริการด้านสาธารณสุข</p> <p>ในช่วงที่เปิดดำเนินโครงการประชาชนที่อาศัยอยู่ในบริเวณพื้นที่ใกล้เคียงโดยรอบโครงการ อาจได้รับผลกระทบทางด้านสุขภาพ สาเหตุของการเกิดโรคอาจมาจากการดำรงชีวิตที่ต้องเผชิญมลภาวะต่างๆ อีกทั้งโครงการเป็นอาคารชุด เมื่อเปิดดำเนินการจะมีผู้อยู่อาศัย ซึ่งการมีคนจำนวนมากมาอยู่รวมภายในอาคารเดียวกันอาจก่อให้เกิดการแพร่เชื้อโรค และเกิดข้อพิพาทซึ่งกันและกัน หรืออาจมีกิจกรรมร่วมกันที่ก่อให้เกิดเสียงดังรบกวน เกิดความเดือดร้อนรำคาญอึดอัด ซึ่งมีผลต่อสุขภาพจิตเช่นกัน</p>	<p><u>มาตรการป้องกันและแก้ไข</u></p> <p>(1) จัดพื้นที่สีเขียวโดยรอบพื้นที่โครงการ รวมทั้งทำการรักษาและเพิ่มพื้นที่สีเขียวบริเวณพื้นที่ว่าง เพื่อให้ช่วยดูดซับมลสารที่เกิดจากยานพาหนะที่เข้ามาในพื้นที่โครงการ</p> <p>(2) กำชับให้มีการทำความสะอาดถังขยะ และห้องพัสดุฝอยรวมของโครงการทุกวันหลังจากรถเก็บขยะเข้ามาเก็บขนมูลฝอย</p> <p>(3) ประสานให้มีเจ้าหน้าที่สาธารณสุขเข้ามาทำการฉีดพ่นยา ในกรณีที่โรคไข้เลือดออกระบาด หรือพบผู้ป่วยบริเวณโครงการ</p> <p>(4) จำกัดความเร็วของรถภายในโครงการ เพื่อป้องกันการฟุ้งกระจายของฝุ่นบริเวณผิวถนน โดยติดป้ายจำกัดความเร็ว</p> <p>(5) ทำความสะอาดเครื่องปรับอากาศเป็นประจำ เพื่อเพิ่มประสิทธิภาพในการทำงาน และยังเป็นการป้องกันการสะสมของเชื้อโรค</p> <p>(6) จัดให้มีพนักงานรักษาความปลอดภัย เพื่อดูแลความปลอดภัยในพื้นที่โครงการ</p> <p>(7) ปฏิบัติตามมาตรการป้องกันและแก้ไขผลกระทบสิ่งแวดล้อมที่ระบุไว้ในหัวข้อ 4.2 การสาธารณสุข อย่างเคร่งครัด</p>	-

ตารางที่ 5-3 สรุปผลกระทบสิ่งแวดล้อม มาตรการป้องกันและแก้ไขผลกระทบสิ่งแวดล้อม และมาตรการติดตามตรวจสอบผลกระทบสิ่งแวดล้อมโครงการอาคารชุด ดีซีพีเค ของ บริษัท แชนสิริ จำกัด (มหาชน) ระยะดำเนินการ (ต่อ)

องค์ประกอบทาง สิ่งแวดล้อมและคุณค่าต่าง ๆ	ผลกระทบต่อสิ่งแวดล้อมที่สำคัญ	มาตรการป้องกันและ แก้ไขผลกระทบสิ่งแวดล้อม	มาตรการติดตามตรวจสอบ ผลกระทบสิ่งแวดล้อม
4.1 ผลกระทบที่อาจเกิดขึ้น จากการมีโครงการต่อ คุณภาพ (ต่อ)	<p>7. ความปลอดภัยในชีวิตและทรัพย์สิน</p> <p>โครงการได้จัดให้มีเจ้าหน้าที่รักษาความปลอดภัย โดยตรวจตราความปลอดภัยและความเรียบร้อยในโครงการ นอกจากนี้โครงการจะติดตั้งระบบโทรทัศน์วงจรปิด (Closed Circuit Television System : CCTV) กระจายครอบคลุมทั่วทั้งพื้นที่โครงการ เพื่อเพิ่มความปลอดภัยให้แก่ผู้พักอาศัยในโครงการ</p> <p>โครงการได้จัดส่งหนังสือแจ้งพัฒนาโครงการไปยังสถานีตำรวจภูธรกะทู้ และหน่วยงานป้องกันและบรรเทาสาธารณภัยเทศบาลเมืองกะทู้ เพื่อให้หน่วยงานดังกล่าวรับทราบว่ามีการจัดทำโครงการ และเตรียมความพร้อมในกรณีเกิดเหตุฉุกเฉิน ดังนั้นผลกระทบจึงอยู่ในระดับต่ำ</p>	<p><u>มาตรการป้องกันและแก้ไข</u></p> <p>(1) พิจารณารับประชาชนในท้องถิ่นเพื่อเข้าทำงานก่อน เพื่อเป็นการส่งเสริมการมีรายได้ของประชาชนในท้องถิ่น และสนับสนุนพร้อมส่งเสริมกิจกรรมและประเพณีของท้องถิ่น และกิจกรรมทางศาสนา</p> <p>(2) จัดให้มีพนักงานอยู่ประจำ เพื่อให้ผู้พักอาศัยสามารถติดต่อหรือแจ้งเหตุได้ตลอด 24 ชั่วโมง</p> <p>(3) จัดให้มีระบบโทรทัศน์วงจรปิด (Closed Circuit Television System : CCTV) โดยติดตั้งไว้กระจายครอบคลุมทั่วทั้งพื้นที่โครงการ จำนวนทั้งสิ้น 139 จุด โดยติดตั้งไว้ภายในอาคาร 117 จุด และติดตั้งไว้ภายนอกอาคาร 22 จุด</p> <p>(4) จัดให้มีเจ้าหน้าที่ของโครงการสำหรับติดตามและประชาสัมพันธ์ รวมถึงรับฟังความคิดเห็นของประชาชนโดยรอบอย่างสม่ำเสมอ</p> <p>(5) กำหนดให้มีระเบียบปฏิบัติของผู้มาใช้บริการภายในโครงการ</p> <p>(6) จัดให้มีไฟฟ้าส่องสว่างไว้บริเวณโดยรอบพื้นที่โครงการ</p> <p>(7) โครงการจะจัดให้มีแผ่นพับประชาสัมพันธ์ประเพณี และวัฒนธรรมภายในชุมชน ให้ลูกบ้านรับทราบ เพื่อสร้างความเข้าใจและป้องกันความขัดแย้งในภายหลัง</p>	-

ตารางที่ 5-3 สรุปผลกระทบสิ่งแวดล้อม มาตรการป้องกันและแก้ไขผลกระทบสิ่งแวดล้อม และมาตรการติดตามตรวจสอบผลกระทบสิ่งแวดล้อมโครงการอาคารชุด ดีซีพีเค ของ บริษัท แอสทริค จำกัด (มหาชน) ระยะดำเนินการ(ต่อ)

องค์ประกอบทาง สิ่งแวดล้อมและคุณค่าต่าง ๆ	ผลกระทบต่อสิ่งแวดล้อมที่สำคัญ	มาตรการป้องกันและแก้ไข ผลกระทบสิ่งแวดล้อม	มาตรการติดตามตรวจสอบ ผลกระทบสิ่งแวดล้อม
4.2 การสาธารณสุข	<p>การประเมินผลกระทบทางสุขภาพจะประเมินตามแนวทางการประเมินผลกระทบทางสุขภาพในรายงานการวิเคราะห์ผลกระทบสิ่งแวดล้อมของประเทศไทยเป็นแนวทางในการศึกษา (สำนักวิเคราะห์ผลกระทบสิ่งแวดล้อม สำนักงานนโยบายและแผนทรัพยากรธรรมชาติและสิ่งแวดล้อม, กันยายน 2550) ซึ่งมีขั้นตอนต่าง ๆ ได้แก่ การกลั่นกรองในโครงการ (Screening) การกำหนดขอบเขตการศึกษา (Scoping) และการประเมินผลกระทบ (Assessment)</p> <p>โครงการอาคารชุด ดีซีพีเค เป็นโครงการประกอบกิจการประเภทอาคารชุด ภายในโครงการประกอบด้วย อาคารทั้งสิ้น จำนวน 8 อาคาร ได้แก่ อาคาร คสล. สูง 8 ชั้น จำนวน 3 อาคาร, อาคาร คสล. ชั้นเดียว จำนวน 4 อาคาร และอาคารสระว่ายน้ำ จำนวน 1 สระ มีห้องชุดรวมทั้งสิ้น จำนวน 708 ห้องชุด โดยอาคารมีขนาดพื้นที่ใช้สอยรวมกัน 31,131.21 ตารางเมตร ตั้งอยู่บนพื้นที่ 8-0-95.6 ไร่ หรือคิดเป็น 13,182.40 ตารางเมตร และจากการศึกษา พบว่า กลุ่มคนที่มีความเสี่ยงด้านสุขภาพจากการดำเนินโครงการ ได้แก่ ผู้พักอาศัยในโครงการ พนักงานของโครงการ และประชาชนที่อาศัยอยู่โดยรอบพื้นที่โครงการ</p> <p>และกลุ่มคนส่วนใหญ่ที่ได้รับผลกระทบด้านสุขภาพ ได้แก่ ผู้พักอาศัยในโครงการ พนักงานของโครงการ และประชาชนที่อาศัยอยู่ในบริเวณพื้นที่ใกล้เคียง และโดยรอบโครงการ โดยกลุ่มคนที่มีความเสี่ยงที่จะสัมผัสมลพิษ ได้แก่ เด็ก สตรีมีครรภ์ หรือผู้ที่ไวต่อการได้รับอันตราย</p>		

ตารางที่ 5-3 สรุปผลกระทบสิ่งแวดล้อม มาตรการป้องกันและแก้ไขผลกระทบสิ่งแวดล้อม และมาตรการติดตามตรวจสอบผลกระทบสิ่งแวดล้อมโครงการอาคารชุด ดีซีพีเค ของ บริษัท แอสทริ จำกัด (มหาชน) ระยะดำเนินการ (ต่อ)

องค์ประกอบทางสิ่งแวดล้อม และคุณค่าต่าง ๆ	ผลกระทบต่อสิ่งแวดล้อมที่สำคัญ	มาตรการป้องกันและแก้ไข ผลกระทบสิ่งแวดล้อม	มาตรการติดตามตรวจสอบ ผลกระทบสิ่งแวดล้อม
4.2 การสาธารณสุข (ต่อ)	<p>ในการกำหนดขอบเขตการศึกษาผลกระทบทางสุขภาพจากกิจกรรมต่าง ๆ ของโครงการได้พิจารณาจากข้อมูลรายละเอียดโครงการ ข้อมูลสภาพแวดล้อมในปัจจุบันของพื้นที่โครงการ ข้อมูลสุขภาพปัจจุบัน โดยพิจารณาจากสิ่งคุกคามสุขภาพ ได้แก่ คุณภาพอากาศ การจัดการน้ำเสีย การจัดการขยะมูลฝอย และสิ่งคุกคามต่อจิตใจ ได้แก่ ความกังวล เป็นต้น นอกจากนี้ จะพิจารณาด้านสิ่งแวดล้อม ปัจจัยต่อการสัมผัส และลักษณะผลกระทบต่อสุขภาพ</p> <p>การประเมินผลกระทบจากการดำเนินโครงการทั้งในระยะดำเนินการที่อาจส่งผลกระทบต่อสุขภาพ ในด้านคุณภาพอากาศ การบำบัดน้ำเสีย การจัดการขยะมูลฝอย สภาพเศรษฐกิจและสังคม อาชีวอนามัยและความปลอดภัย พิจารณาถึงปัจจัยที่สำคัญที่อาจมีผลกระทบต่อสุขภาพ คือ</p> <ul style="list-style-type: none"> - สิ่งคุกคามทางกายภาพ ได้แก่ คุณภาพอากาศ การบำบัดน้ำเสีย และการจัดการขยะมูลฝอย เป็นต้น - สิ่งคุกคามทางชีวภาพ ได้แก่ แมลงวัน แบคทีเรีย และปรสิต เป็นต้น - สิ่งคุกคามต่อจิตใจ ได้แก่ ความเครียด ความกังวล และความรำคาญ เป็นต้น 		

ตารางที่ 5-3 สรุปผลกระทบสิ่งแวดล้อม มาตรการป้องกันและแก้ไขผลกระทบสิ่งแวดล้อม และมาตรการติดตามตรวจสอบผลกระทบสิ่งแวดล้อมโครงการอาคารชุด ดีซีพีเค ของ บริษัท แชนสิริ จำกัด (มหาชน) ระยะดำเนินการ (ต่อ)

องค์ประกอบทางสิ่งแวดล้อม และคุณค่าต่าง ๆ	ผลกระทบต่อสิ่งแวดล้อมที่สำคัญ	มาตรการป้องกันและแก้ไขผลกระทบสิ่งแวดล้อม	มาตรการติดตามตรวจสอบผลกระทบสิ่งแวดล้อม
4.2 การสาธารณสุข (ต่อ)	<p>1. โรคระบบทางเดินหายใจ เช่น</p> <ul style="list-style-type: none"> ▪ โรคภูมิแพ้ ▪ โรคหอบหืด <p><u>สาเหตุการเกิดโรค</u></p> <ul style="list-style-type: none"> - มลพิษทางอากาศ และฝุ่นละอองขนาดเล็ก ในอากาศ จากการจราจร - การระบายอากาศไม่เพียงพอ ซึ่งส่วนใหญ่ เกิดจากการนำอากาศภายนอกเข้าไปใน อาคารไม่เพียงพอ การกระจายและการ ผสมผสานอากาศภายในอาคารไม่พอเพียง อุณหภูมิและความชื้นสูงหรือไม่คงที่ระบบ การกรองอากาศทำงานไม่มีประสิทธิภาพ 	<p>(1) ล้างทำความสะอาดถาดรองรับน้ำเครื่องปรับอากาศ</p> <p>(2) จัดให้มีการถ่ายเทอากาศหมุนเวียนจากภายนอกอาคาร โดยออกแบบ อาคารให้มีช่องเปิดโล่ง เช่นประตู หน้าต่าง เพื่อให้อากาศถ่ายเทได้สะดวก</p> <p>(3) ล้างทำความสะอาดถนน ในโครงการอย่างสม่ำเสมอ</p> <p>(4) ลดความเร็วของยานพาหนะภายในโครงการเพื่อลดปัญหาเรื่องฝุ่นฟุ้ง กระจาย</p> <p>(5) จัดพื้นที่สีเขียวโดยรอบพื้นที่โครงการ รวมทั้งทำการรักษาและเพิ่มพื้นที่สีเขียวบริเวณพื้นที่ว่าง เพื่อให้ช่วยดูดซับมลสารที่เกิดจากยานพาหนะที่เข้ามาในพื้นที่โครงการ</p> <p>(6) ปฏิบัติการมาตรการป้องกันและแก้ไขผลกระทบสิ่งแวดล้อมที่ระบุในหัวข้อ 1.4 เรื่องคุณภาพอากาศ อย่างเคร่งครัด</p>	<p>- ตรวจสอบการทำความสะอาด เครื่องปรับอากาศเป็นประจำ ทุก 6 เดือน ตลอดระยะเวลา ดำเนินการ</p>

ตารางที่ 5-3 สรุปผลกระทบสิ่งแวดล้อม มาตรการป้องกันและแก้ไขผลกระทบสิ่งแวดล้อม และมาตรการติดตามตรวจสอบผลกระทบสิ่งแวดล้อมโครงการอาคารชุด ดีซีพีเค ของ บริษัท แชนสิริ จำกัด (มหาชน) ระยะดำเนินการ (ต่อ)

องค์ประกอบทางสิ่งแวดล้อม และคุณค่าต่าง ๆ	ผลกระทบต่อสิ่งแวดล้อมที่สำคัญ	มาตรการป้องกันและแก้ไขผลกระทบสิ่งแวดล้อม	มาตรการติดตามตรวจสอบผลกระทบสิ่งแวดล้อม
4.2 การสาธารณสุข (ต่อ)	<p>2. โรคที่สัตว์และแมลงเป็นพาหะนำโรค เช่น</p> <ul style="list-style-type: none"> ▪ ยุง เช่น โรคไข้เลือดออก โรคไข้สมองอักเสบโรคเท้าช้าง โรคไข้สมองอักเสบ ▪ แมลงสาบ เช่น โรคระบบทางเดินอาหาร โรคระบบลำไส้ โรคท้องเสียโรคผิวหนัง โรคตับอักเสบ ▪ แมลงวัน เช่น อหิวาตกโรค <p><u>สาเหตุการเกิดโรค</u></p> <ul style="list-style-type: none"> - เกิดโรค เกิดจากยุงลาย ยุงก้นปล่อง ยุงลายเสือ และยุงรำคาญที่เป็นพาหะนำโรคกัด - เกิดจากการสัมผัสหรือรับประทานเชื้อแบคทีเรีย หนองพยาธิ เชื้อไวรัส เชื้อโปรโตซัว และเชื้อรา ที่ติดมากับแมลงสาบเนื่องจากแมลงสาบชอบอยู่ตามขยะของเสีย - เกิดจากการรับประทานอาหารและน้ำดื่มที่ไม่สะอาด มีแมลงวันตอม โดยแมลงวันจะตอมอุจจาระหรืออาเจียนของผู้ป่วย และนำเชื้อแพร่กระจายอยู่ในอาหารและน้ำดื่ม 	<p>(1) ปิดห้องพักขยะให้สนิทและปิดปากภาชนะเก็บน้ำอย่างมิดชิด เพื่อไม่ให้สัตว์และแมลงเข้าไปวางไข่</p> <p>(2) เก็บอาหารสดและอาหารแห้งในภาชนะที่ปิดมิดชิด</p> <p>(3) ดูแลและรักษาความสะอาดบริเวณห้องพักอย่างสม่ำเสมอ</p> <p>(4) จัดเจ้าหน้าที่รักษาความสะอาดห้องส้วมและห้องอาบน้ำ</p> <p>(5) จัดให้มีการฉีดพ่นยากำจัดยุง แมลงสาบ แมลงวัน และแหล่งเพาะพันธุ์บริเวณห้องพักทุก 1 เดือน</p> <p>(6) ขุดลอกตะกอนในส่วนของรางระบายน้ำ โดยรอบโครงการเพื่อป้องกันไม่ให้เกิดน้ำขัง และสามารถระบายน้ำออกได้ดีไม่ให้เกิดการอุดตัน</p> <p>(7) ให้คนสวนตัดต้นไม้ และหญ้า ให้สั้นสม่ำเสมอ</p> <p>(8) เก็บทำลายเศษวัสดุต่าง ๆ เช่น ขวด ไห กระเบื้อง ฯลฯ หรือคลุมให้มิดชิดเพื่อไม่ให้รองรับน้ำได้</p>	<ul style="list-style-type: none"> - ตรวจสอบและทำลายแหล่งเพาะพันธุ์ยุง ทุกเดือน ตลอดระยะเวลาดำเนินการ - จัดให้มีเจ้าหน้าที่ดูแลรักษาพื้นที่สีเขียวให้มีสภาพน่าดูอยู่เสมอ ทุกเดือน ตลอดระยะเวลาดำเนินการ

ตารางที่ 5-3 สรุปผลกระทบสิ่งแวดล้อม มาตรการป้องกันและแก้ไขผลกระทบสิ่งแวดล้อม และมาตรการติดตามตรวจสอบผลกระทบสิ่งแวดล้อมโครงการอาคารชุด ดีซีพีเค ของ บริษัท แอสติริ จำกัด (มหาชน) ระยะดำเนินการ (ต่อ)

องค์ประกอบทางสิ่งแวดล้อม และคุณค่าต่าง ๆ	ผลกระทบต่อสิ่งแวดล้อมที่สำคัญ	มาตรการป้องกันและแก้ไขผลกระทบสิ่งแวดล้อม	มาตรการติดตามตรวจสอบผลกระทบสิ่งแวดล้อม
4.2 การสาธารณสุข (ต่อ)	3. โรคเครียด ซึ่งจะนำไปสู่โรค <ul style="list-style-type: none"> ▪ โรคนอนไม่หลับ ▪ โรคแผลในกระเพาะอาหาร ▪ โรคประสาท <u>สาเหตุการเกิดโรค</u> <ul style="list-style-type: none"> - เกิดจากความวิตกกังวลด้านความปลอดภัยในชีวิตและทรัพย์สิน - เกิดจากความร้อนของภูมิอากาศ และเครื่องปรับอากาศ 	(1) ทำความสะอาดเครื่องปรับอากาศเป็นประจำ เพื่อเพิ่มประสิทธิภาพในการทำงาน และยังเป็นการป้องกันการสะสมของเชื้อโรค (2) ติดตั้งป้ายห้ามติดเครื่องยนต์ทั้งไว้ภายในบริเวณที่จอดรถ ให้สามารถสังเกตเห็นได้อย่างชัดเจนและทั่วถึง (3) จัดให้มีไม้นั่นภายในโครงการให้มากที่สุด เพื่อลดความร้อนจากการระบายอากาศของเครื่องปรับอากาศ (4) จัดพื้นที่สีเขียวให้มีการปลูกไม้นั่นที่สอดคล้องกับสภาพพื้นที่ในบริเวณพื้นที่ว่างของโครงการ (5) โครงการได้จัดให้มีพื้นที่สีเขียวคิดเป็นพื้นที่ทั้งหมด 2,283.50 ตารางเมตร (6) จัดให้มีเจ้าหน้าที่ดูแลรักษาพื้นที่สีเขียวให้มีสภาพน่าดูอยู่เสมอ เพื่อความสวยงามและความปลอดภัยของผู้พักอาศัย	- จัดให้มีเจ้าหน้าที่ดูแลรักษาพื้นที่สีเขียวให้มีสภาพน่าดูอยู่เสมอ ทุกเดือน ตลอดระยะเวลาดำเนินการ
	4. อุบัติเหตุ <u>สาเหตุการเกิดโรค</u> <ul style="list-style-type: none"> - การเกิดอัคคีภัย - การจราจร - การพลัดตกจากที่สูง 	(1) ปฏิบัติการมาตรการป้องกันและแก้ไขผลกระทบสิ่งแวดล้อมที่ระบุในหัวข้อ 3.6 เรื่องการจราจร อย่างเคร่งครัด (2) ปฏิบัติการมาตรการป้องกันและแก้ไขผลกระทบสิ่งแวดล้อมที่ระบุในหัวข้อ 4.3.1 เรื่องการป้องกันอัคคีภัย อย่างเคร่งครัด (3) จัดให้มีส่วนของระเบียงห้องพัก ซึ่งจะมีความแข็งแรง และทนทาน ไม่แตกหักง่าย ทนต่ออุณหภูมิสูง-ต่ำ และแรงกระแทกได้ดี เพื่อป้องกันอุบัติเหตุ	

ตารางที่ 5-3 สรุปผลกระทบสิ่งแวดล้อม มาตรการป้องกันและแก้ไขผลกระทบสิ่งแวดล้อม และมาตรการติดตามตรวจสอบผลกระทบสิ่งแวดล้อมโครงการอาคารชุด ดีซีพีเค ของ บริษัท แอสเสริ จำกัด (มหาชน) ระยะดำเนินการ (ต่อ)

องค์ประกอบทางสิ่งแวดล้อม และคุณค่าต่าง ๆ	ผลกระทบต่อสิ่งแวดล้อมที่สำคัญ	มาตรการป้องกันและแก้ไขผลกระทบสิ่งแวดล้อม	มาตรการติดตามตรวจสอบผลกระทบสิ่งแวดล้อม
4.2 การสาธารณสุข (ต่อ)	<p>5. โรคติดเชื้อไวรัสโคโรนา 2019 หรือ โรคโควิด 19 <u>สาเหตุการเกิดโรค</u></p> <ul style="list-style-type: none"> - เกิดจากการสัมผัสน้ำมูก น้ำลาย ของผู้ป่วยที่ติดเชื้อไวรัสโคโรนา 2019 และแพร่กระจายผ่านทางละอองเข้าทางระบบทางเดินหายใจ ซึ่งเชื้อไวรัสดังกล่าว สามารถลอยตัวอยู่ในอากาศได้ราว 3 ชม. และเกาะติดอยู่กับข้าวของเครื่องใช้ซึ่งหากมีใครสัมผัสในระยะเวลาดังกล่าวแล้ว อาจจะติดเชื้อไวรัสดังกล่าวได้ - ประชาชนอาศัยอยู่หนาแน่น - ระบบระบายอากาศบริเวณที่พักอาศัยไม่ดี มีความชื้น ไม่มีแสงแดดส่องถึง 	<p>(1) จัดทำป้าย เพื่อแจ้งเตือนพนักงาน ผู้พักอาศัย และผู้มาเยี่ยมถึงสถานการณ์การระบาดของเชื้อ ไวรัสโคโรนา 2019 และมาตรการในการป้องกันสำหรับประชาชนที่แนะนำโดยกรมควบคุมโรค กระทรวงสาธารณสุข โดยทำเป็น 3 ภาษา ไทย จีน อังกฤษ (ประสานขอได้ที่ สายด่วนกรม ควบคุมโรค 1422 หรือดาวน์โหลดได้จากเว็บไซต์กรมควบคุมโรค https://ddc.moph.go.th/viralpneumonia/introduction.php)</p> <p>(2) แจ้งพนักงานประจำในที่พักอาศัย ผู้พักอาศัยทุกห้อง รวมทั้งบุคคลใกล้ชิด ทั้งที่พักอยู่ด้วยกันในห้องหรือเป็นผู้มาเยี่ยม หากมีไข้ หรือ มีอาการไอ เจ็บคอ มีน้ำมูก ให้สวมใส่หน้ากากอนามัย ตลอดเวลา ล้างมือบ่อยๆ และรีบไปพบแพทย์ ในกรณีที่เพิ่งเดินทางกลับจากต่างประเทศภายใน 14 วัน ให้แจ้งประวัติการเดินทางให้แพทย์ทราบด้วย</p> <p>(3) ติดตั้งเครื่องจ่ายแอลกอฮอล์เจลล้างมือ ไว้ในบริเวณพื้นที่ส่วนกลาง เช่น ประตูทางเข้าออก หรือหน้าลิฟท์ เป็นต้น เพื่อให้บริการแก่พนักงาน ผู้พักอาศัย ซึ่งจะช่วยลดความเสี่ยงในการแพร่กระจายเชื้อระหว่างบุคคลได้</p> <p>(4) หมั่นดูแลทำความสะอาดสิ่งของที่ใช้งานบ่อยๆ เช่น ลิฟท์ปุ่มกดลิฟท์สวิตช์ไฟ โทรศัพท์มือถือ จัป ประตู ปุ่มกดประตูเข้าออกอัตโนมัติ เครื่องเคี้ยวการ์ด ราวบันได ห้องน้ำส่วนรวม เคอร์เตอร์เจ้าหน้าที่ดูแลอาคารที่มีผู้มาติดต่อบ่อยๆ เป็นต้น เพื่อกำจัดเชื้อ ทั้งนี้ น้ำยาฆ่าล้าง ห้องสุขา น้ำยาซักผ้าขาวผสมน้ำ 1 ต่อ 10 และ 70% แอลกอฮอล์ สามารถทำลายเชื้อไวรัสได้</p> <p>(5) อาจพิจารณาให้มีเครื่องวัดอุณหภูมิกายแบบใช้จอหน้าผากหรือจอบุ (Handheld thermometer) จัดไว้ที่เคาน์เตอร์เจ้าหน้าที่ด้านล่างของที่พักอาศัย เพื่อตรวจวัดอุณหภูมิผู้ที่เข้ามาในอาคาร</p>	

ตารางที่ 5-3 สรุปผลกระทบสิ่งแวดล้อม มาตรการป้องกันและแก้ไขผลกระทบสิ่งแวดล้อม และมาตรการติดตามตรวจสอบผลกระทบสิ่งแวดล้อมโครงการอาคารชุด ดีซีพีเค ของ บริษัท แสตนลิว จำกัด (มหาชน) ระยะดำเนินการ (ต่อ)

องค์ประกอบทางสิ่งแวดล้อม และคุณค่าต่าง ๆ	ผลกระทบต่อสิ่งแวดล้อมที่สำคัญ	มาตรการป้องกันและแก้ไขผลกระทบสิ่งแวดล้อม	มาตรการติดตามตรวจสอบผลกระทบสิ่งแวดล้อม
4.3 อาชีวอนามัยและความปลอดภัย 4.3.1 การป้องกันอัคคีภัย	<p>(1) ความเพียงพอของระบบป้องกันอัคคีภัยของโครงการ</p> <p>โครงการอาคารชุด ดีซีพีเค เป็นโครงการประกอบกิจการประเภทอาคารชุด ภายในโครงการประกอบด้วย อาคารทั้งสิ้น จำนวน 8 อาคาร ได้แก่ อาคาร คสล. สูง 8 ชั้น จำนวน 3 อาคาร, อาคาร คสล. ชั้นเดียว จำนวน 4 อาคาร และอาคารสระว่ายน้ำ จำนวน 1 สระ มีห้องชุดรวมทั้งสิ้น จำนวน 708 ห้องชุด โดยอาคารมีขนาดพื้นที่ใช้สอยรวมกัน 31,131.21 ตารางเมตร ตั้งอยู่บนพื้นที่ 8-0-95.6 ไร่ หรือคิดเป็น 13,182.40 ตารางเมตร เมื่อพิจารณาตามความในพระราชบัญญัติควบคุมอาคาร พ.ศ. 2522 ตามกฎกระทรวง ฉบับที่ 39 (พ.ศ. 2537) และกฎกระทรวงการแก้ไขอาคารที่มีสภาพหรือมีการใช้ที่อาจเป็นอันตรายต่อสุขภาพ ชีวิต ร่างกายหรือทรัพย์สิน หรืออาจไม่ปลอดภัยจากอัคคีภัย หรือก่อให้เกิดเหตุรำคาญหรือกระทบกระเทือนต่อการรักษาคุณภาพสิ่งแวดล้อม พ.ศ. 2563 ออกตามความในพระราชบัญญัติควบคุมอาคาร พ.ศ. 2522</p> <p>ระบบดับเพลิง</p> <ul style="list-style-type: none"> ▪ หัวรับน้ำดับเพลิงภายนอกอาคาร (Fire Department Connection : FDC) เป็นชนิดข้อต่อสวมเร็ว จำนวน 3 หัว เพื่อส่งต่อไปยังชุดตู้ดับเพลิงแต่ละอาคาร ▪ ระบบท่อน้ำดับเพลิง ประกอบด้วย ท่อเย็น จำนวน 2 ท่อ/อาคาร ได้แก่ อาคาร A อาคาร B และอาคาร C เป็นระบบท่อแห่งรับน้ำจากกรดับเพลิง 	<p>(1) จัดให้มีระบบป้องกันและแจ้งเตือนอัคคีภัยของโครงการให้เป็นไปตามข้อกำหนดของกฎกระทรวงฉบับที่ 39 (พ.ศ. 2537) ออกตามความในพระราชบัญญัติควบคุมอาคาร พ.ศ. 2522 และกฎกระทรวงการแก้ไขอาคารที่มีสภาพหรือมีการใช้ที่อาจเป็นอันตรายต่อสุขภาพ ชีวิต ร่างกายหรือทรัพย์สิน หรืออาจไม่ปลอดภัยจากอัคคีภัย หรือก่อให้เกิดเหตุรำคาญหรือกระทบกระเทือนต่อการรักษาคุณภาพสิ่งแวดล้อม พ.ศ. 2563</p> <p>(2) ตรวจสอบความพร้อมและประสิทธิภาพการทำงานของระบบป้องกันและระงับอัคคีภัยเป็นประจำทุก 6 เดือน หรือตามข้อกำหนดอายุการใช้งานของผลิตภัณฑ์/อุปกรณ์นั้น</p>	<p>- ตรวจสอบสภาพการใช้งานของอุปกรณ์ป้องกันอัคคีภัยทุกชนิด หากพบว่าชำรุดต้องเปลี่ยนใหม่ทันที ทุก 6 เดือน ตลอดระยะเวลาดำเนินการหรือตามคำแนะนำของผู้ผลิต</p>

ตารางที่ 5-3 สรุปผลกระทบสิ่งแวดล้อม มาตรการป้องกันและแก้ไขผลกระทบสิ่งแวดล้อม และมาตรการติดตามตรวจสอบผลกระทบสิ่งแวดล้อมโครงการอาคารชุด ดีซีพีเค ของ บริษัท แชนสิริ จำกัด (มหาชน) ระยะดำเนินการ (ต่อ)

องค์ประกอบทางสิ่งแวดล้อม และคุณค่าต่าง ๆ	ผลกระทบต่อสิ่งแวดล้อมที่สำคัญ	มาตรการป้องกัน และแก้ไขผลกระทบสิ่งแวดล้อม	มาตรการติดตามตรวจสอบ ผลกระทบสิ่งแวดล้อม
4.3.1 การป้องกันอัคคีภัย (ต่อ)	<ul style="list-style-type: none"> ▪ ชุดตู้ดับเพลิง (Fire Hose Cabinet: FHC) ซึ่งจะติดตั้งไว้ทุกชั้นของ อาคาร A B และ C ชั้นละ 2 จุด อยู่บริเวณด้านหน้าบันไดหลักและบันได หนีไฟ ▪ <u>ระบบสัญญาณแจ้งเหตุเพลิงไหม้</u> ▪ แผงควบคุมระบบสัญญาณแจ้งเหตุเพลิงไหม้ (Fire Alarm Control Panel, FCP) โครงการจะติดตั้งอยู่ภายในห้องควบคุมของ อาคารคลับเฮ้าส์ ▪ แผงแสดงสัญญาณ (Graphic Board Annunciator : ANN) โครงการจะติดตั้งภายในห้องควบคุมของอาคารคลับเฮ้าส์ ▪ อุปกรณ์แจ้งเหตุเพลิงไหม้แบบมีอกด (Manual Addressable: M) ชนิดทุบแล้วดัง (Break Glass) โดยโครงการจะติดตั้งอุปกรณ์แจ้งเหตุเพลิงไหม้แบบใช้มือไว้ตามจุดต่างๆ ของอาคารแต่ละชั้น ดังนี้ <ul style="list-style-type: none"> - อาคาร A ติดตั้งจำนวน 16 จุด (ชั้นละ 2 จุด) บริเวณโถงบันไดหลัก และโถงบันไดหนีไฟ - อาคาร B ติดตั้งจำนวน 16 จุด (ชั้นละ 2 จุด) บริเวณโถงบันไดหลัก และโถงบันไดหนีไฟ - อาคาร C ติดตั้งจำนวน 16 จุด (ชั้นละ 2 จุด) บริเวณโถงบันไดหลัก และโถงบันไดหนีไฟ 	<p>(3) จัดให้มีการซ้อมป้องกันอัคคีภัย และการใช้อุปกรณ์ดับเพลิงภายในโครงการอย่างน้อยปีละ 1 ครั้ง แก่ พนักงานของโครงการ เพื่อให้พนักงานและเจ้าหน้าที่ของโครงการเกิดความคุ้นเคย สามารถรับมือกับเหตุการณ์ที่อาจจะเกิดขึ้น รวมทั้งสามารถปฏิบัติงาน และใช้เครื่องมือ/อุปกรณ์ต่างๆ ได้อย่างถูกต้อง</p> <p>(4) โครงการจัดให้มีจุดรวมพล จำนวน 3 จุด ขนาดพื้นที่ทั้งสิ้น 570 ตารางเมตร</p> <p>(5) จัดให้มีพนักงานรักษาความปลอดภัย เพื่อดูแลความปลอดภัยในพื้นที่โครงการ</p> <p>(6) ติดป้ายแสดงวิธีการใช้อุปกรณ์ดับเพลิงอย่างชัดเจนที่จุดติดตั้งทุกจุด</p> <p>(7) จัดทำผังเส้นทางอพยพหนีไฟ ไปยังจุดรวมพลติดไว้บริเวณทางเดินในอาคาร</p> <p>(8) มีการจัดตั้งกรรมการป้องกันอัคคีภัยโดยกำหนดบทบาทหน้าที่</p> <p>(9) จัดให้มีแผนฉุกเฉินเตรียมการสำหรับกรณีเกิดอัคคีภัย</p>	

ตารางที่ 5-3 สรุปผลกระทบสิ่งแวดล้อม มาตรการป้องกันและแก้ไขผลกระทบสิ่งแวดล้อม และมาตรการติดตามตรวจสอบผลกระทบสิ่งแวดล้อมโครงการอาคารชุด ดีซีพีเค ของ บริษัท แอสเสริ จำกัด (มหาชน) ระยะดำเนินการ (ต่อ)

องค์ประกอบทางสิ่งแวดล้อม และคุณค่าต่าง ๆ	ผลกระทบต่อสิ่งแวดล้อมที่สำคัญ	มาตรการป้องกัน และแก้ไขผลกระทบสิ่งแวดล้อม	มาตรการติดตามตรวจสอบ ผลกระทบสิ่งแวดล้อม
4.3.1 การป้องกันอัคคีภัย (ต่อ)	<ul style="list-style-type: none"> ■ อุปกรณ์ส่งสัญญาณเพลิงไหม้ด้วยเสียง (Alarm Bell : B) เมื่อได้รับสัญญาณจากระบบแจ้งเหตุเพลิงไหม้แบบมีอกด อุปกรณ์ส่งสัญญาณจะทำหน้าที่ส่งสัญญาณเตือนด้วยเสียง โดยโครงการจะติดตั้งอุปกรณ์ส่งสัญญาณเพลิงไหม้ด้วยเสียงไว้ตำแหน่งเดียวกันกับอุปกรณ์แจ้งเหตุเพลิงไหม้แบบมีอกด ■ อุปกรณ์ตรวจจับควัน (Smoke Detector : SD) ชนิด Photo Electric โดยอุปกรณ์ตรวจจับควันจะติดตั้งกระจายอยู่ตามจุดต่างๆ ของอาคาร ซึ่งครอบคลุมทั่วบริเวณพื้นที่โครงการ ได้แก่ ห้องชุดทุกห้อง ห้องแม่บ้าน ห้อง M&E ห้องพักขยะรวม โถงลิฟต์ โถงบันไดหลัก โถงบันไดหนีไฟ และโถงทางเดิน ■ อุปกรณ์ตรวจจับความร้อน (Heat Detector : H) โครงการจะติดตั้งภายในห้องครัวของห้องชุด ■ อุปกรณ์ตรวจจับความร้อนชนิดจับอัตราการเพิ่มของอุณหภูมิ (Electronic Heat Detector Rate-of-Rise: R) โครงการจะติดตั้งบริเวณที่จอดรถใต้อาคาร <p><u>ป้ายบอกชั้นและป้ายบอกทางหนีไฟ</u></p> <ul style="list-style-type: none"> ■ ป้ายแสดงตำแหน่งทางขึ้น-ลงและตำแหน่งชั้นอาคาร จะติดตั้งไว้บริเวณโถงหน้าลิฟต์ และชานพักบันไดของทุกชั้น ■ โคมไฟป้ายทางออกฉุกเฉิน โดยมีการติดตั้งไว้บริเวณหน้าบันไดหลัก หน้าบันไดหนีไฟ และโถงทางเดินของทุกชั้นครอบคลุมทั่วบริเวณพื้นที่โครงการ 		

ตารางที่ 5-3 สรุปผลกระทบสิ่งแวดล้อม มาตรการป้องกันและแก้ไขผลกระทบสิ่งแวดล้อม และมาตรการติดตามตรวจสอบผลกระทบสิ่งแวดล้อมโครงการอาคารชุด ดีซีพีเค ของ บริษัท แอสเสริ จำกัด (มหาชน) ระยะดำเนินการ (ต่อ)

องค์ประกอบทางสิ่งแวดล้อม และคุณค่าต่าง ๆ	ผลกระทบต่อสิ่งแวดล้อมที่สำคัญ	มาตรการป้องกัน และแก้ไขผลกระทบสิ่งแวดล้อม	มาตรการติดตามตรวจสอบ ผลกระทบสิ่งแวดล้อม
4.3.1 การป้องกันอัคคีภัย (ต่อ)	<p><u>แผนผังแบบแปลน และตำแหน่งที่ติดตั้งอุปกรณ์ดับเพลิงต่าง ๆ</u></p> <ul style="list-style-type: none"> ▪ โครงการมีการติดป้ายแสดงวิธีการใช้อุปกรณ์ดับเพลิงอย่างชัดเจนที่จุดติดตั้งทุกจุด ▪ โครงการมีการจัดทำผังเส้นทางการอพยพหนีไฟ ไปยังจุดรวมพลเบื้องต้น ติดไว้บริเวณทางเดินในอาคาร ▪ บริเวณชั้นล่างของอาคารจัดให้มีแบบแปลนแผนผังของแต่ละอาคารไว้ เพื่อให้สามารถตรวจสอบได้โดยสะดวก <p><u>ระบบไฟส่องสว่างสำรอง</u></p> <ul style="list-style-type: none"> ▪ ระบบไฟส่องสว่างฉุกเฉิน (Emergency Light) พร้อมแบตเตอรี่ทำหน้าที่จ่ายกำลังไฟฟ้าในสภาวะที่ไฟฟ้าปกติเกิดขัดข้อง โดยมีการติดตั้งไว้ตามจุดต่างๆ ของแต่ละอาคาร ซึ่งครอบคลุมทั่วบริเวณพื้นที่โครงการ ได้แก่ สำนักงานนิติบุคคล ห้องงานระบบไฟฟ้า หน้าบันไดหลัก โถงบันไดหลัก หน้าบันไดหนีไฟ โถงบันไดหนีไฟ และโถงทางเดิน เป็นต้น ▪ โคมไฟป้ายทางออกฉุกเฉิน ทำงานด้วยแบตเตอรี่ สามารถจ่ายกระแสไฟต่อเนื่องนาน 2 ชั่วโมง โดยมีการติดตั้งไว้บริเวณหน้าบันไดหลัก หน้าบันไดหนีไฟ และโถงทางเดินของทุกชั้น ครอบคลุมทั่วบริเวณพื้นที่โครงการ <p><u>สายล่อฟ้า</u></p> <ul style="list-style-type: none"> ▪ โครงการจะมีระบบป้องกันอันตรายจากฟ้าผ่ากรณีเกิดฟ้าผ่าของอาคารบริเวณชั้นหลังคา และติดตั้งสายดินที่ชั้น 1 ของอาคาร 		

ตารางที่ 5-3 สรุปผลกระทบสิ่งแวดล้อม มาตรการป้องกันและแก้ไขผลกระทบสิ่งแวดล้อม และมาตรการติดตามตรวจสอบผลกระทบสิ่งแวดล้อมโครงการอาคารชุด ดีซีพีเค ของ บริษัท แชนสิริ จำกัด (มหาชน) ระยะดำเนินการ (ต่อ)

องค์ประกอบทางสิ่งแวดล้อม และคุณค่าต่าง ๆ	ผลกระทบต่อสิ่งแวดล้อมที่สำคัญ	มาตรการป้องกัน และแก้ไขผลกระทบสิ่งแวดล้อม	มาตรการติดตามตรวจสอบ ผลกระทบสิ่งแวดล้อม
4.3.1 การป้องกันอัคคีภัย (ต่อ)	<p>(2) ความสามารถในการหนีไฟ โครงการจัดให้มีบันไดหลัก และบันไดหนีไฟ ภายใน โดยจากการคำนวณระยะเวลาที่ผู้พักอาศัยภายในอาคาร A, อาคาร B และอาคาร C ใช้เวลาในการอพยพหนีไฟ ประมาณ 12 นาที, 12 นาที และ 12 นาที ตามลำดับ</p> <p>(3) ความเหมาะสมของตำแหน่ง ความเพียงพอของพื้นที่จุดรวมพล เมื่อเกิดเหตุเพลิงไหม้ทุกคนจะไปรวมตัวกันที่จุดรวมพลภายในโครงการ ซึ่งโครงการจะจัดทำผังเส้นทางอพยพหนีไฟจากจุดต่างๆ ไปยังจุดรวมพล ติดไว้ภายในห้องชุดและบริเวณทางเดินในอาคาร เพื่อให้ผู้ที่ใช้บริการภายในอาคารสามารถหนีไฟไปยังจุดรวมพลได้อย่างรวดเร็ว</p> <p>นอกจากนี้ โครงการจะจัดให้มีเจ้าหน้าที่รับผิดชอบประจำภายในแต่ละอาคาร ซึ่งเมื่อเกิดเหตุเพลิงไหม้จะต้องเข้าประจำในชั้นที่รับผิดชอบ เพื่อแจ้งเหตุการณ์ให้ผู้ให้บริการรับทราบ และควบคุมไม่ให้ตื่นตระหนก จากนั้นจะนำทางผู้ประสบภัยลงบันไดมายังจุดรวมพลที่กำหนดไว้จำนวน 3 จุด มีพื้นที่รวมทั้งสิ้น 570 ตารางเมตร (หักพื้นที่ไม่ยืนต้นแล้ว) คิดเป็นสัดส่วนของพื้นที่จุดรวมพลต่อผู้พักอาศัยภายในโครงการเท่ากับ 0.25 ตารางเมตร/คน หรือ 3.99 คน/ตารางเมตร เมื่อคิดผู้อยู่อาศัยในโครงการสูงสุด 2,274 คน (รวมพนักงาน) ซึ่งเพียงพอตามเกณฑ์ของสำนักงานนโยบายและแผนทรัพยากรธรรมชาติและสิ่งแวดล้อม ที่กำหนดไว้อย่างน้อย 0.25 ตารางเมตร/คน หรือไม่เกิน 4 คน/ตารางเมตร ซึ่งเพียงพอตามเกณฑ์ของสำนักงานนโยบายและแผนทรัพยากรธรรมชาติและสิ่งแวดล้อม</p>		

ตารางที่ 5-3 สรุปผลกระทบสิ่งแวดล้อม มาตรการป้องกันและแก้ไขผลกระทบสิ่งแวดล้อม และมาตรการติดตามตรวจสอบผลกระทบสิ่งแวดล้อมโครงการอาคารชุด ดีซีพีเค ของ บริษัท แอสทริ จำกัด (มหาชน) ระยะดำเนินการ (ต่อ)

องค์ประกอบทางสิ่งแวดล้อม และคุณค่าต่าง ๆ	ผลกระทบต่อสิ่งแวดล้อมที่สำคัญ	มาตรการป้องกันและแก้ไขผลกระทบสิ่งแวดล้อม	มาตรการติดตามตรวจสอบผลกระทบสิ่งแวดล้อม
4.3.1 การป้องกันอัคคีภัย (ต่อ)	<p>โดยพื้นที่จุดรวมพลเป็นพื้นที่ที่จัดให้เป็นระเบียบสรวายน้ำ พื้นที่สีเขียว และทางเดิน ผู้พักอาศัยจากทุกอาคารสามารถเข้าถึงได้โดยง่าย สำหรับการอพยพคนจากจุดรวมพลไปสู่ภายนอกโครงการก็มีความสะดวกและปลอดภัย เนื่องจากเส้นทางที่ผู้พักอาศัยในโครงการสามารถอพยพออกสู่พื้นที่โครงการนั้นเป็นพื้นที่สีเขียวและทางเดิน ซึ่งจะไม่มีการก่อสร้างกีดขวางเส้นทางอพยพ ทำให้สามารถออกนอกพื้นที่โครงการได้อย่างสะดวก รวดเร็วและมีความปลอดภัย ดังนั้น จุดรวมพลของโครงการจึงมีความเหมาะสมทั้งในแง่ขนาดของพื้นที่ที่เพียงพอ ตำแหน่งที่สะดวกในการเข้าถึง และเหมาะสมในแง่การจัดการ</p> <p>(4) ประเมินความสามารถในการให้บริการรับอัคคีภัยของหน่วยงานที่รับผิดชอบ</p> <p>การป้องกันและบรรเทาสาธารณภัยในบริเวณพื้นที่โครงการ อยู่ในความรับผิดชอบของเทศบาลเมืองกะทู้ ตั้งอยู่ห่างจากโครงการประมาณ 2.50 กิโลเมตร ใช้เวลาในการเดินทางมายังโครงการประมาณ 5 นาที จะถึงพื้นที่โครงการ (ขึ้นกับสภาพการจราจรและช่วงเวลาที่เกิดเหตุ)</p> <p>จากการประเมินความเพียงพอของระบบป้องกันอัคคีภัยของโครงการ ความสามารถในการหนีไฟ ความเหมาะสมของตำแหน่งและความเพียงพอของพื้นที่จุดรวมพล และความสามารถในการให้บริการรับอัคคีภัยของหน่วยงานที่รับผิดชอบ พบว่า ผลกระทบด้านอัคคีภัยที่มีต่อโครงการจึงอยู่ในระดับต่ำ</p>		

ตารางที่ 5-3 สรุปผลกระทบสิ่งแวดล้อม มาตรการป้องกันและแก้ไขผลกระทบสิ่งแวดล้อม และมาตรการติดตามตรวจสอบผลกระทบสิ่งแวดล้อมโครงการอาคารชุด ดีซีพีเค ของ บริษัท แชนสิริ จำกัด (มหาชน) ระยะดำเนินการ (ต่อ)

องค์ประกอบทางสิ่งแวดล้อม และคุณค่าต่าง ๆ	ผลกระทบต่อสิ่งแวดล้อมที่สำคัญ	มาตรการป้องกันและแก้ไขผลกระทบสิ่งแวดล้อม	มาตรการติดตามตรวจสอบผลกระทบสิ่งแวดล้อม
4.3.2 อาชีวอนามัยและความปลอดภัย	<p>จากการรวบรวมข้อมูลพื้นฐานด้านการสาธารณสุขของชุมชนที่อยู่บริเวณใกล้เคียงพื้นที่โครงการ มีโรงพยาบาลส่งเสริมสุขภาพตำบลกะทู้ มีระยะห่างจากพื้นที่โครงการประมาณ 1.10 กิโลเมตร โดยใช้เวลาเดินทางประมาณ 3 นาที จะถึงพื้นที่โครงการ (ขึ้นอยู่กับสภาพการจราจรและช่วงเวลาที่เกิดเหตุ)</p> <p>โครงการได้จัดให้มีเจ้าหน้าที่รักษาความปลอดภัย โดยตรวจตราความปลอดภัยและความเรียบร้อยในโครงการ โดยเจ้าหน้าที่จะสอดส่องดูแลความเรียบร้อยบริเวณรอบๆ อาคาร บริเวณที่จอดรถยนต์ และทางเข้า-ออกของโครงการ</p> <p>นอกจากนี้ โครงการจะติดตั้งระบบโทรทัศน์วงจรปิด (Closed Circuit Television System : CCTV) เพื่อเพิ่มความปลอดภัยให้แก่ผู้พักอาศัยภายในโครงการ</p> <p>ทั้งนี้ เพื่อเป็นการสนับสนุนนโยบายของจังหวัดภูเก็ต ที่ขอให้สถานประกอบการมีส่วนช่วยสอดส่องดูแลกรณีเกิดเหตุการณ์ต่างๆ ภายในจังหวัดภูเก็ต ดังนั้น การดำเนินโครงการจึงส่งผลกระทบต่ออาชีวอนามัยและความปลอดภัยอยู่ในระดับต่ำ</p>	<p>(1) จัดให้มีเจ้าหน้าที่รักษาความปลอดภัยให้ปฏิบัติหน้าที่อย่างเคร่งครัด และหมั่นตรวจตราพื้นที่ดูแลความปลอดภัยภายในโครงการตลอด 24 ชั่วโมง หากพบเหตุผิดปกติให้รีบติดต่อขอความช่วยเหลือจากหน่วยงานราชการที่มีหน้าที่ดูแล และบรรเทาสาธารณภัยทันที</p> <p>(2) จัดให้มีพนักงานอยู่ประจำ เพื่อให้ผู้พักอาศัยสามารถติดต่อหรือแจ้งเหตุได้ตลอด 24 ชั่วโมง</p> <p>(3) จัดให้มีระบบโทรทัศน์วงจรปิด (Closed Circuit Television System : CCTV) โดยติดตั้งไว้กระจายครอบคลุมทั่วทั้งพื้นที่โครงการ จำนวนทั้งสิ้น 139 จุด โดยติดตั้งไว้ภายในอาคาร 117 จุด และติดตั้งไว้ภายนอกอาคาร 22 จุด</p> <p>(4) ติดประกาศแจ้งเบอร์โทรศัพท์ฉุกเฉินของเจ้าหน้าที่โครงการหรือหน่วยงานราชการที่เกี่ยวข้องไว้อย่างชัดเจนในทุกชั้นในกรณีที่เกิดอัคคีภัย</p> <p>(5) ติดป้ายแนะนำการใช้อุปกรณ์แต่ละตัว ไว้บริเวณที่ติดตั้งอุปกรณ์นั้น เพื่อให้ผู้อยู่อาศัยสามารถนำมาใช้งานได้ทันที</p> <p>(6) จัดเตรียมเครื่องมือปฐมพยาบาลเบื้องต้น พร้อมทั้งเตรียมพร้อมประสานงานกับโรงพยาบาลเพื่อนำผู้ได้รับบาดเจ็บส่งโรงพยาบาล หากเกิดอุบัติเหตุรุนแรง</p> <p>(7) ตรวจสอบประสิทธิภาพของระบบสัญญาณเตือนภัยภายในโครงการ ให้สามารถใช้งานได้ดี</p>	<p>- ตรวจสอบการทำงานของระบบโทรทัศน์วงจรปิด (CCTV) ทุก 6 เดือน ตลอดระยะเวลาดำเนินการ</p>

ตารางที่ 5-3 สรุปผลกระทบสิ่งแวดล้อม มาตรการป้องกันและแก้ไขผลกระทบสิ่งแวดล้อม และมาตรการติดตามตรวจสอบผลกระทบสิ่งแวดล้อมโครงการอาคารชุด ดีซีพีเค ของ บริษัท แสตนลิวรี่ จำกัด (มหาชน) ระยะดำเนินการ (ต่อ)

องค์ประกอบทางสิ่งแวดล้อม และคุณค่าต่าง ๆ	ผลกระทบต่อ สิ่งแวดล้อมที่สำคัญ	มาตรการป้องกันและ แก้ไขผลกระทบสิ่งแวดล้อม	มาตรการติดตามตรวจสอบ ผลกระทบสิ่งแวดล้อม
4.4 การจัดการสวะน้ำ	<p>1) การจัดการสวะน้ำ</p> <p>โครงการจัดให้มีสวะน้ำอยู่ระหว่างอาคาร A และอาคาร C มีพื้นที่ 355.88 ตารางเมตร ปริมาตร 320 ลูกบาศก์เมตร (ความลึกสูงสุดประมาณ 1.20 เมตร) โดยสวะน้ำภายในโครงการจะให้บริการผู้พักอาศัยในพื้นที่โครงการเท่านั้น โครงการจะออกแบบ ดูแล และควบคุมการประกอบกิจการสวะน้ำของโครงการ ให้สอดคล้องตามหลักเกณฑ์ด้านสุขลักษณะในการควบคุมการประกอบกิจการสวะน้ำหรือกิจการอื่นๆ ในทำนองเดียวกันตามคำแนะนำของคณะกรรมการสาธารณสุขฉบับที่ 1/2550 ซึ่งจะทำให้สวะน้ำในโครงการได้มาตรฐานของกระทรวงสาธารณสุข</p>	<p><u>มาตรการป้องกันและแก้ไข สวะน้ำ</u></p> <p>(1) ตำแหน่งที่ตั้งของสวะน้ำออกแบบให้อยู่ห่างจากห้องพักยกระรวม</p> <p>(2) สวะน้ำของโครงการมีการยกระดับขึ้นสูงจากพื้นของโครงการ</p> <p>(3) โครงสร้างของสวะน้ำสร้างด้วยคอนกรีตเสริมเหล็ก หรือวัสดุที่มีความมั่นคงแข็งแรง ชีมน้ำไม่ได้ ผนังเรียบ อยู่ในสภาพดี ทำความสะอาดง่าย</p> <p>(4) จัดให้มีรางระบายน้ำล้นมีฝาปิดรอบสวะน้ำ ไม่เป็นสนิม แข็งแรง ทำความสะอาดง่าย อยู่ในสภาพดี และไม่มีน้ำล้นออกจากราง</p> <p>(5) จัดให้มีที่ว่างสำหรับใช้เป็นทางเดินรอบสวะน้ำ ไม่ลื่น ไม่มีน้ำขัง และทำความสะอาดง่าย</p> <p>(6) จัดให้มีป้ายบอกความลึกและเลขระดับบอกความลึกที่สามารถมองเห็นได้อย่างชัดเจน</p> <p>(7) จัดให้มีระบบแสงสว่างอย่างเพียงพอทั่วบริเวณสวะน้ำ ในกรณีที่มีการเปิดใช้สวะในเวลากลางคืน</p> <p>(8) จัดให้มีตู้เก็บสิ่งของ ที่วางหรือเก็บรองเท้า สำหรับผู้มาใช้บริการในบริเวณทางเข้าสวะน้ำ</p> <p>(9) จัดให้มีอ่างล้างมือ บริเวณล้างตัวก่อนลงสวะ และที่ล้างเท้า ทางเข้าบริเวณสวะน้ำและเติมคลอรีนลงในที่ล้างเท้าเพื่อป้องกันการติดเชื้อ</p>	<p>- ตรวจวัดความเป็นกรดต่างคลอรีนอิสระคงเหลือ, คลอรีนที่รวมกับสารอินทรีย์วันละ วันละ 2 ครั้ง ก่อนเปิดและหลังเปิดบริการตลอดระยะเวลาดำเนินการ</p> <p>- ตรวจวัดโคลิฟอร์มแบคทีเรียทั้งหมด และฟีคอลโคลิฟอร์ม ทุกเดือน ตลอดระยะเวลาดำเนินการ</p>

ตารางที่ 5-3 สรุปผลกระทบสิ่งแวดล้อม มาตรการป้องกันและแก้ไขผลกระทบสิ่งแวดล้อม และมาตรการติดตามตรวจสอบผลกระทบสิ่งแวดล้อมโครงการอาคารชุด ดีซีพีเค ของ บริษัท แอสสิริ จำกัด (มหาชน) ระยะดำเนินการ (ต่อ)

องค์ประกอบทางสิ่งแวดล้อม และคุณค่าต่าง ๆ	ผลกระทบต่อสิ่งแวดล้อมที่สำคัญ	มาตรการป้องกันและแก้ไขผลกระทบสิ่งแวดล้อม	มาตรการติดตามตรวจสอบผลกระทบสิ่งแวดล้อม
4.4 การจัดการสระว่ายน้ำ (ต่อ)		<p>มาตรการป้องกันและแก้ไข ด้านความปลอดภัยจากการใช้สระว่ายน้ำ</p> <p>(1) จัดให้มีอุปกรณ์สื่อสารที่สามารถติดต่อบุคคลหรือสถานที่สำคัญ เช่น โรงพยาบาล และสถานีตำรวจ เป็นต้น เพื่อขอความช่วยเหลือกรณีเกิดเหตุฉุกเฉินต่าง ๆ และปิดประกาศหมายเลขโทรศัพท์ของสถานที่ดังกล่าวไว้ในที่เห็นได้ชัดเจน</p> <p>(2) รักษาความสะอาดพื้นที่โดยรอบอย่างสม่ำเสมอ ดูแลให้มีมีการนำสัตว์ทุกชนิดเข้าไปในบริเวณสระว่ายน้ำ</p> <p>(3) จัดให้มีระบบแสงสว่างอย่างเพียงพอทั่วบริเวณสระว่ายน้ำ ในกรณีที่มีการเปิดใช้สระในเวลากลางคืน</p> <p>มาตรการป้องกันและแก้ไขผลกระทบจากอุบัติเหตุจากการจมน้ำ</p> <p>(1) จัดให้มีเจ้าหน้าที่ความปลอดภัยประจำสระ (Life guard) โดยอยู่ประจำสระว่ายน้ำตลอดเวลาที่เปิดบริการ</p> <p>(2) จัดให้มีอุปกรณ์ช่วยชีวิต เช่น โฟมช่วยชีวิต ห่วงชูชีพ และไม่ช่วยชีวิต เครื่องช่วยหายใจ เป็นต้น</p>	<ul style="list-style-type: none"> - ตรวจวัด ค่าความเป็นด่าง, ความกระด้าง, กรดไซยาไนด์, คลอรีน, แอมโมเนีย, ไนเตรท, จุลลินทรีย์หรือตัวบ่งชี้ทำให้เกิดโรค (<i>Escherichia coli</i>, <i>Staphylococcus aureus</i>, <i>Pseudomonas aeruginosa</i>) ทุก 1 ปีตลอดระยะเวลาดำเนินการ - การจดบันทึกการปฏิบัติงานของเจ้าหน้าที่ ทุกวัน ตลอดระยะเวลาดำเนินการ - การตรวจนับจำนวนและตรวจสภาพการใช้งาน ของอุปกรณ์ช่วยชีวิต เช่น โฟมช่วยชีวิต ห่วงชูชีพ และไม่ช่วยชีวิต เป็นต้น ทุกวัน ตลอดระยะเวลาดำเนินการ - ตรวจสภาพพื้นผิวทางเดินรอบสระว่ายน้ำ และพื้นผิวใต้สระว่ายน้ำ หากมีรอยแตกหรือชำรุดให้ซ่อมแซมทันที ทุกวัน ตลอดระยะเวลาดำเนินการ - ตรวจสอบไม่ให้มีน้ำขัง บริเวณขอบสระและทางเดินสระว่ายน้ำ ทุกวัน ตลอดระยะเวลาดำเนินการ - ตรวจสอบให้มีสภาพดีไม่ลื่นของป้ายแสดงกฎข้อปฏิบัติสำหรับผู้ใช้สระว่ายน้ำ ทุกวัน ตลอดระยะเวลาดำเนินการ - ตรวจสอบสภาพการใช้งานของอุปกรณ์ไฟฟ้าและไฟฟ้าส่องสว่างบริเวณสระว่ายน้ำและทางเดินรอบสระว่ายน้ำ หากชำรุดให้แก้ไขทันที ทุกวัน ตลอดระยะเวลาดำเนินการ

ตารางที่ 5-3 สรุปผลกระทบสิ่งแวดล้อม มาตรการป้องกันและแก้ไขผลกระทบสิ่งแวดล้อม และมาตรการติดตามตรวจสอบผลกระทบสิ่งแวดล้อมโครงการอาคารชุด ดีซีพีเค ของ บริษัท แสตนลิริ จำกัด (มหาชน) ระยะดำเนินการ (ต่อ)

องค์ประกอบทาง สิ่งแวดล้อมและคุณค่าต่าง ๆ	ผลกระทบต่อสิ่งแวดล้อมที่สำคัญ	มาตรการป้องกันและ แก้ไขผลกระทบสิ่งแวดล้อม	มาตรการติดตามตรวจสอบ ผลกระทบสิ่งแวดล้อม
4.5 สุขทรียภาพ	<p>การใช้ประโยชน์ที่ดินโดยรอบโครงการในรัศมี 1 กิโลเมตร พบว่า บริเวณโดยรอบใช้ประโยชน์ที่ดินส่วนใหญ่เป็นพื้นที่พาณิชยกรรม ร้อยละ 27.75 รองลงมาเป็นพื้นที่อยู่อาศัย ร้อยละ 27.30 รองลงมาเป็นพื้นที่ป่าละเมาะ/ไม้พุ่ม ร้อยละ 21.38 และพื้นที่บริการท่องเที่ยว ร้อยละ 21.02 ที่เหลือเป็นพื้นที่แหล่งน้ำ, พื้นที่ถนน, พื้นที่หน่วยงานราชการ ศาสนสถาน และสถานศึกษา, พื้นที่ก่อสร้าง และพื้นที่โครงการ คิดเป็นร้อยละ 10.85, 5.20, 4.33, 2.77 และ 0.42 ตามลำดับ พบว่า มุมมองผ่านโรงเรียนเทศบาล 2 บ้านกะทู้ และสำนักงานเทศบาลเมืองกะทู้ ไปยังพื้นที่โครงการเมื่อประเมินผลกระทบทางสายตา จะมองเห็นอาคารของโครงการ</p> <p>และจากการตรวจสอบแหล่งโบราณสถานในรัศมี 1 กิโลเมตร พบว่า บริเวณพื้นที่โครงการ พบแหล่งโบราณสถานแต่อย่างใด นอกจากนี้ จากข้อมูลแหล่งธรรมชาติอันควรอนุรักษ์ในจังหวัดภูเก็ต พบว่า บริเวณพื้นที่โครงการ และพื้นที่ใกล้เคียงในรัศมี 1 กิโลเมตร ไม่พบแหล่งธรรมชาติอันควรอนุรักษ์แต่อย่างใด</p> <p>จากการสำรวจพื้นที่โครงการในรัศมี 1 กิโลเมตร พบว่า มีกลุ่มพื้นที่อ่อนไหว ในระยะ 1,000 เมตร จำนวน 7 แห่ง ได้แก่ โรงเรียนเทศบาลเมืองกะทู้ 2, ศาลเจ้ากษัตริย์กั๋ง, ศาลเจ้ากะทู้, โรงพยาบาลส่งเสริมสุขภาพตำบลกะทู้, ศาลเจ้าต๋องย่องสุ, วัดกะทู้ และโรงเรียนการศึกษานอกโรงเรียนตำบลกะทู้ และกลุ่มหน่วยงานราชการ มีจำนวน 6 แห่ง ได้แก่ เทศบาลเมืองกะทู้, มูลนิธิสถานแรกรับพิทักษ์เด็กภูเก็ต, สำนักงานประกันสังคมจังหวัดภูเก็ต สาขากะทู้, สถานธนาบาล เทศบาลเมืองกะทู้, ไปรษณีย์ทุ่งทอง และห้องสมุดเฉลิมพระเกียรติ 50 พรรษา</p>	<p>(1) จัดให้มีไม้ยืนต้น ได้แก่ ต้นกระเพราจีน ต้นมะฮอกกานีใบใหญ่ ต้นแคนา ต้นปีป ต้นจามจุรี และต้นชงโค</p> <p>(2) โครงการได้จัดให้มีพื้นที่สีเขียวคิดเป็นพื้นที่ทั้งหมด 2,283.50 ตารางเมตร และมีไม้ยืนต้นบนดิน 163 ต้น</p> <p>(3) จัดให้มีเจ้าหน้าที่ดูแลรักษาพื้นที่สีเขียวให้มีสภาพน่าดูอยู่เสมอ เพื่อความสวยงามและความปลอดภัยของผู้พักอาศัย</p> <p>(4) โครงการจะจัดให้มีอุปกรณ์ปิดกั้นบริเวณถึงเก็บน้ำเพื่อความสวยงามลดผลกระทบต่อทัศนียภาพของผู้สัญจรไปมา</p>	-

ตารางที่ 5-3 สรุปผลกระทบสิ่งแวดล้อม มาตรการป้องกันและแก้ไขผลกระทบสิ่งแวดล้อม และมาตรการติดตามตรวจสอบผลกระทบสิ่งแวดล้อมโครงการอาคารชุด ดีซีพีเค ของ บริษัท แอสเสิร์ จา กัด (มหาชน) ระยะดำเนินการ (ต่อ)

องค์ประกอบทาง สิ่งแวดล้อมและคุณค่าต่าง ๆ	ผลกระทบต่อสิ่งแวดล้อมที่สำคัญ	มาตรการป้องกันและ แก้ไขผลกระทบสิ่งแวดล้อม	มาตรการติดตามตรวจสอบ ผลกระทบสิ่งแวดล้อม
4.5 สุขทรียภาพ (ต่อ)	เมื่อพิจารณาสภาพแวดล้อมบริเวณใกล้เคียงพื้นที่โครงการ จากการสำรวจภาคสนาม (เมษายน 2565) พบว่า พื้นที่ส่วนใหญ่เป็นพื้นที่อยู่อาศัย พื้นที่พาณิชยกรรม และพื้นที่ป่าละเมาะ/ไม้พุ่ม เมื่อพิจารณาอาคารใกล้เคียงกับพื้นที่โครงการ ประกอบด้วย อาคารที่สูง 8 ชั้น อยู่ใกล้เคียงกับโครงการ ได้แก่ โครงการ ดีคอนโด ครีก สูง 8 ชั้น ติดกับพื้นที่โครงการทางด้านทิศใต้ โครงการ ดีคอนโด กะทู้ สูง 8 ชั้น ห่างจากพื้นที่โครงการ 65 เมตร โครงการ ดีคอนโด มาย สูง 8 ชั้น ห่างจากพื้นที่โครงการ 1.05 กิโลเมตร และโครงการ ดีคอนโด กะทู้ ปาดอง สูง 8 ชั้น ห่างจากพื้นที่โครงการ 940 เมตร ดังนั้น อาคารของโครงการ ซึ่งเป็นอาคารสูง 1-8 ชั้น ในภาพรวมของอาคารจึงไม่มีความขัดแย้งกับ สภาพแวดล้อมทั้งในด้านการใช้ประโยชน์ที่ดินและทัศนียภาพ ทั้งนี้บริเวณพื้นที่สีเขียวของโครงการได้ จัดให้มีการปลูกไม้ยืนต้น ได้แก่ ต้นกระเพราจีน ต้นมะฮอกกานีใบใหญ่ ต้นแคนา ต้นปืป ต้นจามจุรี และ ต้นชงโค ดังนั้น การพัฒนาโครงการ จึงอาจส่งผลกระทบต่อการเปลี่ยนแปลงสภาพภูมิประเทศและ ทัศนียภาพในลักษณะ การรบกวน (disturbance) การกีดขวาง (obstruction) การคุกคาม (threaten) และ ความแปลกแยก (alienation) ต่อพื้นที่ข้างเคียง การดำเนินโครงการจึงส่งผลกระทบต่อทัศนียภาพอยู่ใน ระดับต่ำ		-

ตารางที่ 5-3 สรุปผลกระทบสิ่งแวดล้อม มาตรการป้องกันและแก้ไขผลกระทบสิ่งแวดล้อม และมาตรการติดตามตรวจสอบผลกระทบสิ่งแวดล้อมโครงการอาคารชุด ดีซีพีเค ของ บริษัท แชนสิริ จำกัด (มหาชน) ระยะดำเนินการ (ต่อ)

องค์ประกอบทาง สิ่งแวดล้อมและคุณค่าต่าง ๆ	ผลกระทบต่อสิ่งแวดล้อมที่สำคัญ	มาตรการป้องกันและ แก้ไขผลกระทบสิ่งแวดล้อม	มาตรการติดตามตรวจสอบ ผลกระทบสิ่งแวดล้อม
4.6 การบดบังทิศทางลม และ แสงแดด	<p>การพิจารณาผลกระทบด้านการบดบังแสงและทิศทางลมของตัวอาคาร จะพิจารณาจากความสูงของอาคาร การวางผังอาคาร ทิศทางของดวงอาทิตย์ และทิศทางลมตามธรรมชาติ ซึ่งพิจารณาได้ดังนี้</p> <p>1) การบดบังทิศทางลม</p> <p>จากข้อมูลสถิติภูมิอากาศของสถานีอุตุนิยมวิทยาภูเก็ตในคาบ 30 ปี ระหว่างปี พ.ศ. 2534-2563 (กรมอุตุนิยมวิทยา, 2564) พบว่า ทิศทางลมส่วนใหญ่พัดมาจากทางทิศตะวันตก ส่วนลมทางทิศตะวันออก ทิศตะวันออกเฉียงเหนือ และทิศตะวันออกเฉียงใต้ มีเพียงช่วงสั้นๆ ในช่วงฤดูร้อน ซึ่งเป็นไปตามฤดูกาล ความเร็วลมเฉลี่ยมีไม่มากนัก</p> <p>จากข้อมูลความเร็วและทิศทางลม เมื่อพิจารณาร่วมกับตัวอาคารของโครงการ สามารถประเมินผลกระทบด้านการบดบังทิศทางลมตามกระแสหลักได้ ดังนี้</p> <p>(1) กรณีลมพัดด้านทิศตะวันออก ในช่วงเดือนกุมภาพันธ์ถึงเดือนมีนาคม ผลกระทบจะเกิดทางด้านทิศตะวันตก คือ ที่ดินบุคคลอื่น ปัจจุบันมีสภาพเป็นถนนกว้าง 12 เมตร</p> <p>(2) กรณีลมพัดด้านทิศตะวันออกเฉียงเหนือ ในช่วงเดือนพฤศจิกายนถึงเดือนมกราคม ผลกระทบจะเกิดทางด้านทิศตะวันตกเฉียงใต้ คือ ที่ดินบุคคลอื่น ปัจจุบันมีสภาพเป็นถนนกว้าง 12 เมตร และดี คอนโด ครีก</p> <p>(3) กรณีลมพัดด้านทิศตะวันตก ในช่วงเดือนเมษายนถึงเดือนตุลาคม ผลกระทบจะเกิดทางด้านทิศตะวันออก คือ ถนนวิชัยสงคราม</p>	<p>(1) โครงการจะมีการแจ้งให้กับผู้ที่อยู่บริเวณใกล้เคียงหรือผู้ที่ได้รับผลกระทบทราบว่า หากในกรณีที่ได้รับผลกระทบจากการบดบังทิศทางแสงแดดและทิศทางลมสามารถแจ้งหรือหารือกับโครงการในการแก้ไขผลกระทบดังกล่าว ซึ่งสามารถแจ้งได้ตั้งแต่การก่อสร้างอาคารแล้วเสร็จจนถึงภายหลังจากการเปิดดำเนินการแล้วเป็นเวลา 1 ปี</p> <p>(2) หากโครงการส่งผลกระทบด้านการบดบังทิศทางแสงแดดและทิศทางลมต่ออาคารข้างเคียง หรือพื้นที่อ่อนไหว ที่อยู่บริเวณโดยรอบโครงการ ในกรณีที่ทั้ง 2 ฝ่ายหาข้อตกลงกันไม่ได้ให้คณะกรรมการประสานงานเพื่อแก้ไขปัญหาจากการพัฒนาโครงการเพื่อเจรจาข้อตกลงกันประกอบด้วย ผู้ได้รับผลกระทบ ผู้ก่อให้เกิดผลกระทบ (บริษัท แชนสิริ จำกัด (มหาชน)) และคนกลาง คือ หน่วยงานท้องถิ่น (เทศบาลเมืองกะทู้)</p>	-

ตารางที่ 5-3 สรุปผลกระทบสิ่งแวดล้อม มาตรการป้องกันและแก้ไขผลกระทบสิ่งแวดล้อม และมาตรการติดตามตรวจสอบผลกระทบสิ่งแวดล้อมโครงการอาคารชุด ดีซีพีเค ของ บริษัท แสตนลิว จำกัด (มหาชน) ระยะดำเนินการ (ต่อ)

องค์ประกอบทาง สิ่งแวดล้อมและคุณค่าต่าง ๆ	ผลกระทบต่อสิ่งแวดล้อมที่สำคัญ	มาตรการป้องกันและ แก้ไขผลกระทบสิ่งแวดล้อม	มาตรการติดตามตรวจสอบ ผลกระทบสิ่งแวดล้อม
4.6 การบดบังทิศทางลม และ แสงแดด (ต่อ)	<p>(4) กรณีลมพัดด้านทิศตะวันออกเฉียงใต้ ในช่วงเดือนเมษายน ผลกระทบจะเกิดทางด้านทิศตะวันตกเฉียงเหนือ คือ ที่ดินบุคคลอื่น ปัจจุบันมีสภาพเป็นถนนกว้าง 12 เมตร และบ้านอยู่อาศัยชั้นเดียวบุคคลอื่น</p> <p>จากข้อมูลข้างต้น พบว่า โครงการมีผลกระทบด้านการบดบังทิศทางลมต่ออาคารข้างเคียงเพียงเล็กน้อย และเกิดเป็นช่วงเวลาสั้นๆ ประกอบกับทิศทางลมจะมีการเปลี่ยนแปลงตลอดเวลา อีกทั้งการออกแบบการวางตัวอาคารของโครงการได้มีการเว้นระยะห่าง ระยะร่นเพียงพอ ไม่มีการก่อสร้างตัวอาคารชิดแนวเขตที่ดิน ทำให้เกิดการไหลเวียนของลมได้ดี พร้อมกันนี้โครงการยังจัดให้มีพื้นที่สีเขียว (Buffer Zone) ซึ่งเป็นไม้ยืนต้นประมาณ 163 ต้น รอบโครงการ เพื่อช่วยสร้างความร่มรื่นอีกด้วย ดังนั้น ผลกระทบด้านการบดบังทิศทางลมจึงอยู่ในระดับต่ำ</p> <p>2) การบดบังแสงอาทิตย์จากการก่อสร้างอาคาร</p> <p>สำหรับพื้นที่โครงการ อาคารมีระดับความสูง 1-8 ชั้น อาคารที่มีความสูงที่สุดมีความสูงเท่ากับ 23.00 เมตร อาคารที่ยาวที่สุดมีความยาว 85.57 เมตร ทำให้การบดบังของแสงแดดซึ่งจะสร้างผลกระทบต่อพื้นที่ข้างเคียง โดยการบดบังแสงในแต่ละพื้นที่จะเกิดขึ้นเป็นช่วงระยะเวลาสั้นๆ ในแต่ละวันเท่านั้น ตามการเคลื่อนตัวของดวงอาทิตย์</p>	<p>(3) ออกแบบการวางตัวอาคารของโครงการให้มีที่ว่างของแนวอาคารเว้นระยะห่างจากแนวเขตที่ดินทุกด้าน</p> <p>(4) ปลูกไม้ยืนต้นบริเวณที่ว่างโดยรอบอาคาร และพื้นที่โครงการ เพื่อให้อากาศเกิดการไหลเวียน และช่วยลดความร้อนให้กับโครงการและพื้นที่ข้างเคียงโครงการ</p> <p>(5) โครงการได้จัดให้มีพื้นที่สีเขียวคิดเป็นพื้นที่ทั้งหมด 2,283.50 ตารางเมตร และมีไม้ยืนต้นบนดิน 163 ต้น</p>	-

ตารางที่ 5-3 สรุปผลกระทบสิ่งแวดล้อม มาตรการป้องกันและแก้ไขผลกระทบสิ่งแวดล้อม และมาตรการติดตามตรวจสอบผลกระทบสิ่งแวดล้อมโครงการอาคารชุด ดีซีพีเค ของ บริษัท แอสสิริ จำกัด (มหาชน) ระยะดำเนินการ (ต่อ)

องค์ประกอบทาง สิ่งแวดล้อมและคุณค่าต่าง ๆ	ผลกระทบต่อสิ่งแวดล้อมที่สำคัญ	มาตรการป้องกันและ แก้ไขผลกระทบสิ่งแวดล้อม	มาตรการติดตามตรวจสอบ ผลกระทบสิ่งแวดล้อม
4.6 การบดบังทิศทางลม และ แสงแดด (ต่อ)	<p>จากการสำรวจบ้านเรือนที่อาจได้รับผลกระทบจากเงาของอาคาร ไม่พบบ้านเรือนที่ใช้ Solar Rooftop ทั้งนี้ ในภาพรวมอาคารของโครงการจะเกิดการบดบังของแสงอาทิตย์ภายในพื้นที่โครงการเป็นส่วนใหญ่ ซึ่งจะสร้างผลกระทบเพียงเล็กน้อยต่อพื้นที่ข้างเคียง โดยการบดบังแสงในแต่ละพื้นที่ที่เกิดขึ้นเป็นช่วงระยะเวลาสั้นๆ ในแต่ละวันเท่านั้น ตามการเคลื่อนตัวของดวงอาทิตย์ และช่วงเวลาที่มีการใช้ประโยชน์แสงแดด ถือว่ามีผลกระทบต่อพื้นที่ข้างเคียงในระยะสั้น ดังนั้น การดำเนินโครงการจึงส่งผลการบดบังแสงแดดอยู่ในระดับต่ำ</p> <p>ทั้งนี้ จากการสำรวจความคิดเห็นของประชาชนในรัศมีศึกษา 1,000 เมตร รอบพื้นที่โครงการ พบว่า กลุ่มติดโครงการมีข้อห่วงกังวลในระยะดำเนินการ ด้านการบดบังทิศทางลม จำนวน 2 ครั้วเรือน ได้แก่ บ้านเลขที่ 7/7 และบ้านเลขที่ 7/31 ซึ่งโครงการได้ประชาสัมพันธ์และรับฟังความคิดเห็นมาตรการป้องกันและแก้ไขผลกระทบสิ่งแวดล้อมระยะก่อสร้าง และระยะดำเนินการของโครงการ แก่ครัวเรือนดังกล่าว โดยผู้ตอบแบบสอบถามเห็นว่ามาตรการที่โครงการเสนอนั้นมีความเพียงพอ</p>		

5.2 แผนการติดตามตรวจสอบคุณภาพสิ่งแวดล้อม

เพื่อให้การปฏิบัติตามมาตรการป้องกัน และแก้ไขผลกระทบสิ่งแวดล้อมเป็นไปอย่างมีประสิทธิภาพ และมีปัญหาทางด้านสิ่งแวดล้อมที่เกิดขึ้นน้อยที่สุดจนถึงไม่เกิดขึ้นเลย ได้กำหนดมาตรการติดตามตรวจสอบคุณภาพสิ่งแวดล้อม แสดงดังตารางที่ 5-4 และตารางที่ 5-5 ตามลำดับ

ดัชนีคุณภาพสิ่งแวดล้อม	บริเวณที่ตรวจสอบ	พารามิเตอร์	วิธีการตรวจสอบ	ความถี่ในการตรวจวัด	ผู้รับผิดชอบดำเนินการ
1. ทรัพยากรดินและดินถล่ม	- บริเวณพื้นที่ก่อสร้าง	- การเปิดหน้าดิน - การปรับพื้นที่หลังก่อสร้าง	- ตรวจสอบการเปิดหน้าดินเฉพาะบริเวณที่จะก่อสร้างเท่านั้น - ตรวจสอบให้มีการปรับพื้นที่ที่ไม่ได้ก่อสร้างอาคารทันทีหลังการก่อสร้างแล้วเสร็จ	- ทุกสัปดาห์ ตลอดระยะเวลาการปรับพื้นที่ - ทุกสัปดาห์ ตลอดระยะเวลาการปรับพื้นที่	- บริษัท แสตนลิริ จำกัด (มหาชน) - บริษัท แสตนลิริ จำกัด (มหาชน)
2. คุณภาพอากาศ	- ผู้พักอาศัยใกล้เคียงพื้นที่ก่อสร้าง - บริเวณพื้นที่ก่อสร้างจำนวน 1 จุด (รูปที่ 5-1)	- ผุ่นจากการก่อสร้าง - ผุ่นละอองรวม (TSP) - ผุ่นละอองขนาดเล็ก (PM10) - ก๊าซคาร์บอนมอนอกไซด์ (CO)	- สอบถามจากประชาชนที่อยู่ใกล้เคียงโครงการในเรื่องผลกระทบทางด้านผุ่นจากการก่อสร้าง - ตรวจวัดโดยระบบกราวิเมตริก (Gravimetric) ด้วยเครื่องเก็บตัวอย่างอากาศ TSP ชนิดไฮโวลุ่ม (High Volume Air Sampler) - ตรวจวัดโดยระบบกราวิเมตริก (Gravimetric) ด้วยเครื่องเก็บตัวอย่างอากาศ PM10 ชนิดไฮโวลุ่ม (High Volume Air Sampler) - ตรวจวัดอาศัยหลักการดูดกลืน (Absorption)	- ทุกสัปดาห์ ตลอดระยะเวลาก่อสร้าง - ทุกวันที่มีการทำฐานราก และรายงานผลทุกสัปดาห์ หลังจากนั้นตรวจวัดเดือนละ 1 ครั้ง ตลอดระยะเวลาก่อสร้าง - ทุกวันที่มีการทำฐานราก และรายงานผลทุกสัปดาห์ หลังจากนั้นตรวจวัดเดือนละ 1 ครั้ง ตลอดระยะเวลาก่อสร้าง - ทุกเดือน ตลอดระยะเวลาก่อสร้าง	- บริษัท แสตนลิริ จำกัด (มหาชน) - บริษัท แสตนลิริ จำกัด (มหาชน) - บริษัท แสตนลิริ จำกัด (มหาชน)

ตารางที่ 5-4 สรุปมาตรการติดตามตรวจสอบผลกระทบสิ่งแวดล้อมของโครงการอาคารชุด ดีซีพีเค ช่วงก่อสร้าง (ต่อ)

ดัชนีคุณภาพ สิ่งแวดล้อม	บริเวณที่ตรวจสอบ	พารามิเตอร์	วิธีการตรวจสอบ	ความถี่ในการตรวจวัด	ผู้รับผิดชอบดำเนินการ
3. เสียงและความ สั่นสะเทือน	<u>เสียง</u> - ผู้พักอาศัยข้าง เคียงพื้นที่ก่อสร้าง	- เสียงจากการก่อสร้าง	- สอบถามจากประชาชนที่อยู่ใกล้เคียงโครงการในเรื่อง ผลกระทบทางด้านเสียงจากการก่อสร้าง	- ทุกสัปดาห์ ตลอดระยะเวลา ก่อสร้าง	- บริษัท แสตนลิริ จำกัด (มหาชน)
	- บริเวณพื้นที่ก่อสร้าง ด้านที่ใกล้อาคาร ข้างเคียงมากที่สุด จำนวน 1 จุด (รูปที่ 5-1)	- ระดับเสียงเฉลี่ย 24 ชั่วโมง ระดับเสียง สูงสุด และเสียง รบกวน	- ตรวจวัดระดับเสียงเฉลี่ย 24 ชั่วโมง และระดับเสียง สูงสุด และระดับเสียงเปอร์เซ็นต์ไทม์ที่ 90 ด้วยเครื่องวัด ระดับเสียงตามมาตรฐาน IEC 60804 หรือ IEC 61672 ของคณะกรรมการการระหว่างประเทศว่าด้วย เทคนิคไฟฟ้า (International Electrotechnical Commission, IEC) และเสียงรบกวน	- ทุกวันที่มีการทำฐานรากและ รายงานผลทุกสัปดาห์ หลังจากนั้นตรวจวัดเดือนละ 1 ครั้ง ตลอดระยะเวลา ก่อสร้าง	- บริษัท แสตนลิริ จำกัด (มหาชน)
	<u>ความสั่นสะเทือน</u> - ผู้พักอาศัยข้าง เคียงพื้นที่ก่อสร้าง	- ความสั่นสะเทือนจาก การก่อสร้าง	- สอบถามจากประชาชนที่อยู่ใกล้เคียงโครงการในเรื่อง ผลกระทบทางด้านความสั่นสะเทือนจากการก่อสร้าง	- ทุกสัปดาห์ ตลอดระยะเวลา ก่อสร้าง	- บริษัท แสตนลิริ จำกัด (มหาชน)
	- บริเวณพื้นที่ก่อสร้าง ด้านที่ใกล้อาคาร ข้างเคียงมากที่สุด จำนวน 1 จุด (รูปที่ 5-1)	- ความสั่นสะเทือนจาก การก่อสร้าง	- ตรวจวัดระดับความสั่นสะเทือนตามมาตรฐาน DIN 45669-1 ของประเทศเยอรมัน หรือเครื่องวัดความ สั่นสะเทือนอื่นที่มีคุณสมบัติเทียบเท่าตามวิธีที่กำหนด ในประกาศคณะกรรมการสิ่งแวดล้อมแห่งชาติ ฉบับที่ 37 (พ.ศ. 2553)	- ทุกวันที่มีการทำฐานรากและ รายงานผลทุกสัปดาห์ หลังจากนั้นตรวจวัดเดือนละ 1 ครั้ง ตลอดระยะเวลา ก่อสร้าง	- บริษัท แสตนลิริ จำกัด (มหาชน)

ดัชนีคุณภาพสิ่งแวดล้อม	บริเวณที่ตรวจสอบ	พารามิเตอร์	วิธีการตรวจสอบ	ความถี่ในการตรวจวัด	ผู้รับผิดชอบดำเนินการ
4. การใช้น้ำ	- เส้นท่อน้ำใช้	- สภาพการใช้งาน	- ตรวจสอบการรั่วไหลของน้ำประปาในเส้นท่อ	- ทุกเดือน ตลอดระยะเวลาก่อสร้าง	- บริษัท แสตนลิริ จำกัด (มหาชน)
	- ถังสำรองน้ำใช้บริเวณพื้นที่ก่อสร้างและบ้านพักคนงาน	- บันทึกการตรวจสอบ	- ตรวจสอบความสะอาดของถังสำรองน้ำใช้บริเวณพื้นที่ก่อสร้างและบ้านพักคนงาน	- ทุกเดือน ตลอดระยะเวลาก่อสร้าง	- บริษัท แสตนลิริ จำกัด (มหาชน)
5. การจัดการน้ำเสีย	- ระบบบำบัดน้ำเสีย	- บันทึกการทำงานและการตรวจสอบ	- ตรวจสอบและจดบันทึกการทำงานของระบบบำบัดน้ำเสียของโครงการ	- ทุกเดือน ตลอดระยะเวลาก่อสร้าง	- บริษัท แสตนลิริ จำกัด (มหาชน)
	- บริเวณบ่อตรวจคุณภาพน้ำ ภายหลังออกจากระบบบำบัดน้ำเสีย	- การตรวจวัดคุณภาพน้ำที่ผ่านการบำบัดแล้ว <ul style="list-style-type: none"> ■ ความเป็นกรดต่าง ■ บีโอดี ■ ปริมาณสารแขวนลอย ■ ชัลไฟด์ ■ ปริมาณสารที่ละลายได้ทั้งหมด ■ ปริมาณตะกอนหนัก ■ น้ำมันและไขมัน ■ ทีเคเอ็น ■ โคลิฟอร์มแบคทีเรียทั้งหมด 	- ตรวจวัดคุณภาพน้ำที่ผ่านการบำบัดแล้ว <ul style="list-style-type: none"> ■ pH meter ■ วิธี Azide Modification ■ วิธีการกรองผ่านกระดาษกรองใยแก้ว (Glass Fibre Filter Disc) ■ วิธี Titrate ■ วิธีการระเหยแห้งระหว่างอุณหภูมิ 103-105 องศาเซลเซียส ใน 1 ชั่วโมง ■ วิธีการกรวยอิมฮอฟฟ์ (Imhoff cone) ■ วิธีการสกัดด้วยตัวทำละลาย ■ วิธี Kjeldahl ■ วิธี Multiple-tube fermentation technique 	- ทุกเดือน ตลอดระยะเวลาก่อสร้าง	- บริษัท แสตนลิริ จำกัด (มหาชน)

ดัชนีคุณภาพสิ่งแวดล้อม	บริเวณที่ตรวจสอบ	พารามิเตอร์	วิธีการตรวจสอบ	ความถี่ในการตรวจวัด	ผู้รับผิดชอบดำเนินการ
6. การระบายน้ำ	- ท่อระบายน้ำ	- สภาพท่อระบายน้ำ	- ตรวจสอบว่ามีตะกอนดินไหลลงพื้นที่ข้างเคียงและไหลลงท่อระบายน้ำหรือไม่	- ทุกสัปดาห์ ตลอดระยะเวลาก่อสร้าง	- บริษัท แสตนลิริ จำกัด (มหาชน)
7. การจัดการมูลฝอย	- ที่พักขยะมูลฝอย	- ปริมาณมูลฝอยตกค้าง และสภาพของถังขยะ	- ตรวจสอบความสามารถของถังขยะในการรองรับปริมาณขยะและการรั่วซึมของถังขยะ - ตรวจสอบภาชนะรองรับมูลฝอยให้อยู่ในสภาพดีเสมอ	- ทุก 3 วัน ตลอดระยะเวลาก่อสร้าง - ทุก 1 เดือน ตลอดระยะเวลาก่อสร้าง	- บริษัท แสตนลิริ จำกัด (มหาชน) - บริษัท แสตนลิริ จำกัด (มหาชน)
8. การจราจร	- ถนนสาธารณะที่รถขนส่งวัสดุขนส่ง	- ความเร็วรถและการกีดขวางการจราจร	- ตรวจสอบความเร็วของรถและการกีดขวางการจราจร	- ทุกวัน ตลอดระยะเวลาก่อสร้าง	- บริษัท แสตนลิริ จำกัด (มหาชน)
	- ถนนสาธารณะ	- สภาพถนน	- ตรวจสอบสภาพถนนและการชำรุด	- ทุกสัปดาห์ ตลอดระยะเวลาก่อสร้าง	- บริษัท แสตนลิริ จำกัด (มหาชน)
9. การใช้ประโยชน์ที่ดินตามประกาศกระทรวงทรัพยากรธรรมชาติและสิ่งแวดล้อม เรื่อง กำหนดเขตพื้นที่และมาตรการคุ้มครองสิ่งแวดล้อมในบริเวณพื้นที่จังหวัดภูเก็ต พ.ศ. 2560	- บริเวณพื้นที่ก่อสร้างอาคาร	- บันทึกการตรวจสอบ	- ตรวจสอบความสูงการก่อสร้างอาคารเพื่อให้ความสูงของอาคารเกินเกณฑ์ตามประกาศกระทรวงทรัพยากรธรรมชาติและสิ่งแวดล้อม เรื่อง กำหนดเขตพื้นที่และมาตรการคุ้มครองสิ่งแวดล้อม ในบริเวณพื้นที่จังหวัดภูเก็ต พ.ศ. 2560	- ตลอดระยะเวลาก่อสร้าง	- บริษัท แสตนลิริ จำกัด (มหาชน)

ตารางที่ 5-4 สรุปมาตรการติดตามตรวจสอบผลกระทบสิ่งแวดล้อมของโครงการอาคารชุด ดีซีพีเค ช่วงก่อสร้าง (ต่อ)

ดัชนีคุณภาพสิ่งแวดล้อม	บริเวณที่ตรวจสอบ	พารามิเตอร์	วิธีการตรวจสอบ	ความถี่ในการตรวจวัด	ผู้รับผิดชอบดำเนินการ
10. คุณภาพชีวิต	- บริเวณพื้นที่ก่อสร้าง	- ขัอร่องเรียน	- สอบถามเรื่องร้องเรียนจากประชาชนที่อยู่ใกล้เคียงโครงการ โดยการค้นหาข้อเท็จจริง และสาเหตุเพื่อกำหนดแนวทางแก้ไขปัญหา	- ทุกสัปดาห์ ตลอด ระยะเวลาก่อสร้าง	- บริษัท แสตนลิริ จำกัด (มหาชน)
11. การสาธารณสุข	- บริเวณพื้นที่ก่อสร้าง และบ้านพักคนงาน	- บันทึกการตรวจสอบ	- ตรวจสอบสุขภาพคนงานก่อนเข้ารับการทำงาน - ตรวจสอบและทำลายแหล่งเพาะพันธุ์ยุง	- ทุกครั้งที่มีการรับคนงาน - ทุกเดือน ตลอดระยะเวลา ก่อสร้าง	- บริษัท แสตนลิริ จำกัด (มหาชน)
	- ถัง สํ า ร อ ง นํ า ใ ช้ บริเวณพื้นที่ก่อสร้าง และบ้านพักคนงาน	- บันทึกการทำงาน และการตรวจสอบ	- ตรวจสอบความสะอาดของถังสำรองน้ำใช้บริเวณ พื้นที่ก่อสร้างและบ้านพักคนงาน	- ทุก 3 เดือน ตลอด ระยะเวลาก่อสร้าง	- บริษัท แสตนลิริ จำกัด (มหาชน)
	- ส่วนเกราะ	- บันทึกการทำงาน และการตรวจสอบ	- ตรวจสอบปริมาณตะกอนของส่วนเกราะ หาก ปริมาณตะกอนเต็มให้ประสานรถสูบล้างปฏิบัติตาม สูบล้างจัด	- ทุกสัปดาห์ ตลอด ระยะเวลาก่อสร้าง	- บริษัท แสตนลิริ จำกัด (มหาชน)
	- ห้อง ส้ว ม บริเวณ พื้นที่ก่อสร้าง และ บ้านพักคนงาน	- บันทึกการทำงาน และการตรวจสอบ	- ตรวจสอบความสะอาดของห้องส้วมบริเวณพื้นที่ ก่อสร้างและบ้านพักคนงาน	- ทุกสัปดาห์ ตลอด ระยะเวลาก่อสร้าง	- บริษัท แสตนลิริ จำกัด (มหาชน)
12. การป้องกันอัคคีภัย	- บริเวณที่ติดตั้งถัง ดับเพลิง	- สภาพการใช้งาน	- ตรวจสอบสภาพการใช้งานของถังดับเพลิงแบบ มือถือ	- ทุก 6 เดือน ตลอด ระยะเวลาก่อสร้างหรือตาม คำแนะนำของผู้ผลิต	- บริษัท แสตนลิริ จำกัด (มหาชน)
	- บริเวณพื้นที่ก่อสร้าง	- บันทึกสาเหตุการ เกิดอัคคีภัย	- ตรวจสอบตามสาเหตุที่อาจก่อให้เกิดอัคคีภัย	- ทุก สัปดาห์ ตลอด ระยะเวลาก่อสร้าง	- บริษัท แสตนลิริ จำกัด (มหาชน)

ตารางที่ 5-4 สรุปมาตรการติดตามตรวจสอบผลกระทบสิ่งแวดล้อมของโครงการอาคารชุด ดีซีพีเค ช่วงก่อสร้าง (ต่อ)

ดัชนีคุณภาพสิ่งแวดล้อม	บริเวณที่ตรวจสอบ	พารามิเตอร์	วิธีการตรวจสอบ	ความถี่ในการตรวจวัด	ผู้รับผิดชอบดำเนินการ
13. อาชีวอนามัยและความปลอดภัย	- คนงานก่อสร้าง	- การสวมใส่อุปกรณ์	- ตรวจสอบการสวมใส่อุปกรณ์ป้องกันอันตรายส่วนบุคคล	- ทุกวัน ตลอดระยะเวลาก่อสร้าง	- บริษัท แสตนลิริ จำกัด (มหาชน)
	- บริเวณพื้นที่ก่อสร้าง	- สภาพพื้นที่ก่อสร้าง	- ตรวจสอบความเป็นระเบียบ และการทำความสะอาด	- ทุกวัน ตลอดระยะเวลาก่อสร้าง	- บริษัท แสตนลิริ จำกัด (มหาชน)
	- ห้องปฐมพยาบาล	- สภาพการใช้งาน	- ตรวจสอบสภาพของเครื่องมือปฐมพยาบาล	- ทุกวัน ตลอดระยะเวลาก่อสร้าง	- บริษัท แสตนลิริ จำกัด (มหาชน)
	- ผู้พักอาศัยใกล้เคียงพื้นที่ก่อสร้าง	- ความปลอดภัยและทรัพย์สิน	- สอบถามจากประชาชนที่อยู่ใกล้เคียงโครงการในเรื่องผลกระทบด้านความปลอดภัยและทรัพย์สิน	- ทุกสัปดาห์ ตลอดระยะเวลาก่อสร้าง	- บริษัท แสตนลิริ จำกัด (มหาชน)
	- บริเวณพื้นที่ก่อสร้างและบ้านพักคนงาน	- ความปลอดภัยและทรัพย์สิน	- ตรวจสอบสภาพรั้วโดยรอบ	- ทุกสัปดาห์ ตลอดระยะเวลาก่อสร้าง	- บริษัท แสตนลิริ จำกัด (มหาชน)
	- Chain Link และแผงตาข่ายที่กันรอบอาคาร	- ความปลอดภัยชีวิตและทรัพย์สิน	- ตรวจสอบสภาพ Chain Link และแผงตาข่ายที่กันโดยรอบอาคาร	- ทุกวัน ตลอดระยะเวลาก่อสร้าง	- บริษัท แสตนลิริ จำกัด (มหาชน)
14. ทัศนียภาพ	- บริเวณพื้นที่ก่อสร้าง	- สภาพการใช้งาน	- การขำรุขของวัสดุที่ใช้ปิดกันพื้นที่ก่อสร้าง	- ทุกเดือน ตลอดระยะเวลาก่อสร้าง	- บริษัท แสตนลิริ จำกัด (มหาชน)

หมายเหตุ กำหนดส่งรายงานผลการปฏิบัติตามมาตรการฯ ปีละ 1 ครั้งภายในเดือนมกราคมของปีถัดไป โดยในระยะก่อสร้างให้นำเสนอไปยังเทศบาลเมืองกะทู้

ดัชนีคุณภาพสิ่งแวดล้อม	บริเวณที่ตรวจสอบ	พารามิเตอร์	วิธีการตรวจสอบ	ความถี่ในการตรวจวัด	ผู้รับผิดชอบดำเนินการ
1. การเกิดแผ่นดินไหว	- บริเวณที่ติดตั้งแผนที่หินภัย	- สภาพการใช้งาน	- ตรวจสอบการจัดเส้นทางหนีภัยไว้ภายในบริเวณโครงการ	- ทุก 1 ปี ตลอดระยะเวลาดำเนินการ	- บริษัท แสตนลิริ จำกัด (มหาชน) (ระยะแรก) และนิติบุคคลอาคารชุด (หลังจากจดทะเบียนอาคารชุด)
	- ภายในโครงการ	- การซ่อมแผนอพยพ	- ตรวจสอบการซ้อมแผนอพยพเพื่อความปลอดภัยของผู้ที่พักอาศัยและพนักงานในโครงการ	- ทุก 1 ปี ตลอดระยะเวลาดำเนินการ	- บริษัท แสตนลิริ จำกัด (มหาชน) (ระยะแรก) และนิติบุคคลอาคารชุด (หลังจากจดทะเบียนอาคารชุด)
2. คุณภาพอากาศ	- บริเวณพื้นที่โครงการ (รูปที่ 5-1)	- ฝุ่นละอองรวม (TSP)	- ตรวจวัดโดยระบบกราวิเมตริก (Gravimetric) ด้วยเครื่องเก็บตัวอย่างอากาศ TSP ชนิดไฮโวลุ่ม (High Volume Air Sampler)	- ทุก 6 เดือน ตลอดระยะเวลาดำเนินการ	- บริษัท แสตนลิริ จำกัด (มหาชน) (ระยะแรก) และนิติบุคคลอาคารชุด (หลังจากจดทะเบียนอาคารชุด)
		- ฝุ่นละอองขนาดเล็ก (PM10)	- ตรวจวัดโดยระบบกราวิเมตริก (Gravimetric) ด้วยเครื่องเก็บตัวอย่างอากาศ PM10 ชนิดไฮโวลุ่ม (High Volume Air Sampler)	- ทุก 6 เดือน ตลอดระยะเวลาดำเนินการ	- บริษัท แสตนลิริ จำกัด (มหาชน) (ระยะแรก) และนิติบุคคลอาคารชุด (หลังจากจดทะเบียนอาคารชุด)
3. การใช้น้ำ	- เส้นท่อน้ำใช้	- สภาพการใช้งาน	- ตรวจสอบการรั่วไหลของน้ำประปาในเส้นท่อ	- ทุกเดือน ตลอดระยะเวลาดำเนินการ	- บริษัท แสตนลิริ จำกัด (มหาชน) (ระยะแรก) และนิติบุคคลอาคารชุด (หลังจากจดทะเบียนอาคารชุด)
	- บริเวณก๊อกน้ำใช้ที่ผ่านการกรองของโครงการแล้ว	- การตรวจสอบคุณภาพน้ำใช้	- ตรวจวิเคราะห์คุณภาพน้ำใช้ให้เป็นไปตามมาตรฐานน้ำประปาโดยเก็บตัวอย่างน้ำบริเวณก๊อกน้ำใช้ที่ผ่านการกรองของโครงการแล้ว	- ทุก 6 เดือน ตลอดระยะเวลาดำเนินการ	- บริษัท แสตนลิริ จำกัด (มหาชน) (ระยะแรก) และนิติบุคคลอาคารชุด (หลังจากจดทะเบียนอาคารชุด)
	- ระบบปรับปรุงคุณภาพน้ำ	- สภาพการใช้งาน	- ตรวจสอบสภาพการใช้งานระบบปรับปรุงคุณภาพน้ำหากพบว่ามีส่วนประกอบใดชำรุดให้รีบซ่อมแซมหรือเปลี่ยนใหม่ทันที	- ทุก 3 เดือน ตลอดระยะเวลาดำเนินการ	- บริษัท แสตนลิริ จำกัด (มหาชน) (ระยะแรก) และนิติบุคคลอาคารชุด (หลังจากจดทะเบียนอาคารชุด)

ดัชนีคุณภาพสิ่งแวดล้อม	บริเวณที่ตรวจสอบ	พารามิเตอร์	วิธีการตรวจสอบ	ความถี่ในการตรวจวัด	ผู้รับผิดชอบดำเนินการ
3. การใช้น้ำ (ต่อ)	- ถัง กรองทราย และ ถัง กรองคาร์บอน	- ตรวจบันทึกการล้างสารกรอง	- ตรวจบันทึกการดูแลและทำความสะอาดถังกรองโดยการล้างย้อน (Back wash)	- ทุก 6 เดือน ตลอดระยะเวลาดำเนินการ	- บริษัท แสตนลิริ จำกัด (มหาชน) (ระยะแรก) และนิติบุคคลอาคารชุด (หลังจากจดทะเบียนอาคารชุด)
4. การจัดการน้ำเสีย	- ระบบบำบัดน้ำเสีย	- บันทึกการทำงานและการตรวจสอบ	- ตรวจสอบและจดบันทึกการทำงานของระบบบำบัดน้ำเสียของโครงการตามมาตรา 80 โดยอาศัยหลักเกณฑ์ ตามกฎกระทรวงกำหนดหลักเกณฑ์ วิธีการ และแบบการเก็บสถิติและข้อมูลการจัดทำบันทึกรายละเอียดและรายงานสรุปการทำงานของระบบบำบัดน้ำเสีย พ.ศ. 2555 (แบบ ทส.1 และแบบ ทส.2)	- แบบ ทส. 1 บันทึกทุกวัน เก็บไว้ที่โครงการเป็นเวลา 2 ปี - แบบ ทส.2 สรุปผลการทำงานของระบบบำบัดทุกเดือน ส่งให้เทศบาลเมืองกะทู้	- บริษัท แสตนลิริ จำกัด (มหาชน) (ระยะแรก) และนิติบุคคลอาคารชุด (หลังจากจดทะเบียนอาคารชุด)
	- บ่อตรวจคุณภาพน้ำก่อนเข้าระบบบำบัดน้ำเสีย	- การตรวจวัดคุณภาพน้ำก่อนเข้าระบบบำบัดน้ำเสีย ■ บีโอดี ■ สารแขวนลอย	- ตรวจวัดคุณภาพน้ำก่อนเข้าระบบบำบัดน้ำเสียเพื่อตรวจสอบประสิทธิภาพของถังบำบัด ■ วิธี Azide Modification ■ วิธีการกรองผ่านกระดาษกรองใยแก้ว (Glass Fibre Filter Disc)	- ทุก 3 เดือน ตลอดระยะเวลาดำเนินการ	- บริษัท แสตนลิริ จำกัด (มหาชน) (ระยะแรก) และนิติบุคคลอาคารชุด (หลังจากจดทะเบียนอาคารชุด)

ตารางที่ 5-5 สรุปมาตรการติดตามตรวจสอบผลกระทบสิ่งแวดล้อมของโครงการอาคารชุด ดีซีพีเค ช่วงดำเนินการ (ต่อ)

ดัชนีคุณภาพสิ่งแวดล้อม	บริเวณที่ตรวจสอบ	พารามิเตอร์	วิธีการตรวจสอบ	ความถี่ในการตรวจวัด	ผู้รับผิดชอบดำเนินการ
4. การจัดการน้ำเสีย (ต่อ)	- บ่อตรวจคุณภาพน้ำหลังออกจากระบบบำบัดน้ำเสียรวมของโครงการ	<ul style="list-style-type: none"> - การตรวจสอบมาตรฐานการระบายน้ำทิ้งจากอาคาร <ul style="list-style-type: none"> ■ ความเป็นกรดต่าง ■ บีโอดี ■ ปริมาณสารแขวนลอย ■ ซีลไฟต์ ■ ปริมาณสารที่ละลายได้ทั้งหมด ■ ปริมาณตะกอนหนัก ■ น้ำมันและไขมัน ■ ทีเคเอ็น ■ โคลิฟอร์มแบคทีเรียทั้งหมด 	<ul style="list-style-type: none"> - ตรวจวัดตามมาตรฐานคุณภาพน้ำทิ้งจากอาคารประเภท ก. จากประกาศกระทรวงทรัพยากรธรรมชาติและสิ่งแวดล้อม เรื่อง กำหนดมาตรฐานควบคุมการระบายน้ำทิ้งจากอาคารบางประเภทและบางขนาด <ul style="list-style-type: none"> ■ pH meter ■ วิธี Azide Modification ■ วิธีการกรองผ่านกระดาษกรองใยแก้ว (Glass Fibre Filter Disc) ■ วิธี Titrate ■ วิธีการระเหยแห้งระหว่างอุณหภูมิ 103-105 องศาเซลเซียส ใน 1 ชั่วโมง ■ วิธีการกรวยอิมฮอฟฟ์ (Imhoff cone) ■ วิธีการสกัดด้วยตัวทำละลาย ■ วิธี Kjeldahl ■ วิธี Multiple-tube fermentation technique 	- ทุกเดือน ตลอดระยะเวลาดำเนินการ	- บริษัท แอสทรี จำกัด (มหาชน) (ระยะแรก) และนิติบุคคลอาคารชุด (หลังจากจดทะเบียนอาคารชุด)

ตารางที่ 5-5 สรุปมาตรการติดตามตรวจสอบผลกระทบสิ่งแวดล้อมของโครงการอาคารชุด ดีซีพีเค ช่วงดำเนินการ (ต่อ)

ดัชนีคุณภาพสิ่งแวดล้อม	บริเวณที่ตรวจสอบ	พารามิเตอร์	วิธีการตรวจสอบ	ความถี่ในการตรวจวัด	ผู้รับผิดชอบดำเนินการ
5. การระบายน้ำ	- ท่อระบายน้ำของโครงการ	- การแตกหรือการรั่วซึมของท่อ	- ตรวจสอบท่อระบายน้ำของโครงการเป็นประจำ	- ทุกเดือน ตลอดระยะเวลาดำเนินการ	- บริษัท แอสเสริ จำกัด (มหาชน) (ระยะแรก) และนิติบุคคลอาคารชุด (หลังจากจดทะเบียนอาคารชุด)
	- เครื่องสูบน้ำ	- อัตราการสูบ	- ตรวจสอบการทำงานของเครื่องสูบน้ำ	- ทุกเดือน ตลอดระยะเวลาดำเนินการ	- บริษัท แอสเสริ จำกัด (มหาชน) (ระยะแรก) และนิติบุคคลอาคารชุด (หลังจากจดทะเบียนอาคารชุด)
	- ท่อระบายน้ำของโครงการ	- ปริมาณตะกอน	- ตรวจสอบการขุดลอกตะกอนในท่อระบายน้ำ	- ทุกเดือน ตลอดระยะเวลาดำเนินการ	- บริษัท แอสเสริ จำกัด (มหาชน) (ระยะแรก) และนิติบุคคลอาคารชุด (หลังจากจดทะเบียนอาคารชุด)
6. การจัดการมูลฝอย	- ห้องพักขยะ	- สภาพของถังขยะ	- ตรวจสอบความสามารถในการรองรับของถังขยะ - การรั่วซึมของถังขยะ	- ทุกเดือน ตลอดระยะเวลาดำเนินการ	- บริษัท แอสเสริ จำกัด (มหาชน) (ระยะแรก) และนิติบุคคลอาคารชุด (หลังจากจดทะเบียนอาคารชุด)
		- ปริมาณมูลฝอยตกค้าง	- ตรวจสอบปริมาณมูลฝอยตกค้างและทำความสะอาดถังขยะ และห้องพักขยะรวม	- ทุกสัปดาห์ ตลอดระยะเวลาดำเนินการ	- บริษัท แอสเสริ จำกัด (มหาชน) (ระยะแรก) และนิติบุคคลอาคารชุด (หลังจากจดทะเบียนอาคารชุด)

ดัชนีคุณภาพ สิ่งแวดล้อม	บริเวณที่ตรวจสอบ	พารามิเตอร์	วิธีการตรวจสอบ	ความถี่ในการตรวจวัด	ผู้รับผิดชอบดำเนินการ
7. การจราจร	- บริเวณทางเข้า-ออก โครงการ	- การอำนวยความสะดวก	- ตรวจสอบการกีดขวางการจราจรและ การอำนวยความสะดวกในการเข้าออก โครงการ	- ทุกวัน ตลอดระยะเวลา ดำเนินการ	- บริษัท แสตนลิริ จำกัด (มหาชน) (ระยะแรก) และนิติบุคคลอาคารชุด (หลังจากจดทะเบียนอาคารชุด)
	- บริเวณทางเข้า-ออกบน ถนนสาธารณะและไหล่ ทาง	- สภาพการใช้งาน	- ตรวจสอบสภาพการใช้งานของ เครื่องหมายและสัญลักษณ์ห้ามจอดรถ บริเวณหน้าโครงการให้มีสภาพพร้อม ใช้งาน	- ทุก 6 เดือน ตลอดระยะเวลา ดำเนินการ	- บริษัท แสตนลิริ จำกัด (มหาชน) (ระยะแรก) และนิติบุคคลอาคารชุด (หลังจากจดทะเบียนอาคารชุด)
8. การสาธารณสุข	- เครื่องปรับอากาศ	- ความสะอาด	- ตรวจสอบการทำความสะอาดเครื่อง ปรับอากาศเป็นประจำ	- ทุก 6 เดือน ตลอดระยะเวลา ดำเนินการ	- บริษัท แสตนลิริ จำกัด (มหาชน) (ระยะแรก) และนิติบุคคลอาคารชุด (หลังจากจดทะเบียนอาคารชุด)
	- บริเวณพื้นที่โครงการ	- การทำลายแหล่ง เพาะพันธุ์ยุง	- ตรวจสอบและทำลายแหล่งเพาะพันธุ์ ยุง	- ทุกเดือน ตลอดระยะเวลา ดำเนินการ	- บริษัท แสตนลิริ จำกัด (มหาชน) (ระยะแรก) และนิติบุคคลอาคารชุด (หลังจากจดทะเบียนอาคารชุด)
	- บริเวณพื้นที่ สีเขียวภายในโครงการ	- พื้นที่สีเขียว	- จัดให้มีเจ้าหน้าที่ดูแลรักษาพื้นที่สีเขียว ให้มีสภาพน่าดูอยู่เสมอ	- ทุกเดือน ตลอดระยะเวลา ดำเนินการ	- บริษัท แสตนลิริ จำกัด (มหาชน) (ระยะแรก) และนิติบุคคลอาคารชุด (หลังจากจดทะเบียนอาคารชุด)
9. การป้องกันอัคคีภัย	- บริเวณที่ติดตั้งอุปกรณ์ ป้องกันอัคคีภัย และ สัญญาณแจ้งเหตุ เพลิงไหม้	- สภาพการใช้งาน	- ตรวจสอบสภาพการใช้งานของอุปกรณ์ ป้องกันอัคคีภัยทุกชนิด หากพบว่า ชำรุดต้องเปลี่ยนใหม่ทันที	- ทุก 6 เดือน ตลอดระยะเวลา ดำเนินการหรือตาม คำแนะนำของผู้ผลิต	- บริษัท แสตนลิริ จำกัด (มหาชน) (ระยะแรก) และนิติบุคคลอาคารชุด (หลังจากจดทะเบียนอาคารชุด)
10.อาชีวอนามัย และความปลอดภัย	- จุดติดตั้งโทรทัศน์วงจร ปิด (CCTV)	- ระบบโทรทัศน์วงจรปิด (CCTV)	- ตรวจสอบการทำงานของระบบ โทรทัศน์วงจรปิด (CCTV)	- ทุก 6 เดือน ตลอดระยะเวลา ดำเนินการ	- บริษัท แสตนลิริ จำกัด (มหาชน) (ระยะแรก) และนิติบุคคลอาคารชุด (หลังจากจดทะเบียนอาคารชุด)

ดัชนีคุณภาพ สิ่งแวดล้อม	บริเวณที่ตรวจสอบ	พารามิเตอร์	วิธีการตรวจสอบ	ความถี่ในการตรวจวัด	ผู้รับผิดชอบดำเนินการ
10.อาชีวอนามัย และความปลอดภัย	- จุดติดตั้งโทรทัศน์ วงจรปิด (CCTV)	- ระบบโทรทัศน์วงจรปิด (CCTV)	- ตรวจสอบการทำงานของระบบ โทรทัศน์วงจรปิด (CCTV)	- ทุก 6 เดือน ตลอดระยะเวลา ดำเนินการ	- บริษัท แสตนลิริ จำกัด (มหาชน) (ระยะแรก) และนิติบุคคลอาคารชุด (หลังจากจดทะเบียนอาคารชุด)
11. สระว่ายน้ำ	- บริเวณสระว่ายน้ำ ส่วนกลางในโครงการ	- ความเป็นกรดต่าง - คลอรีนอิสระคงเหลือ - คลอรีนที่รวมกับสารอื่น - โคลิฟอร์มแบคทีเรียทั้งหมด - ฟิคอลโคลิฟอร์ม - ค่าความเป็นต่าง - ความกระด้าง - กรดไซยานูริก - คลอไรต์ - แอมโมเนีย - ไนเตรท	- วิธี pH meter - วิธี DPD colorimetric method - วิธี DPD colorimetric method - วิ ธี MultipleTube Fermentation Technique - วิ ธี MultipleTube Fermentation Technique - วิธี Titration Method - วิธี EDTA Titrimetric Method - วิธี Turbidimetric Method - วิธี Argentometric Method - วิธี Titrimetric Method - วิธี Cadmium Reduction Method	- วันละ 2 ครั้ง ก่อนเปิดและหลังเปิด บริการตลอดระยะเวลาดำเนินการ - วันละ 2 ครั้ง ก่อนเปิดและหลังเปิด บริการตลอดระยะเวลาดำเนินการ - วันละ 2 ครั้ง ก่อนเปิดและหลังเปิด บริการตลอดระยะเวลาดำเนินการ - ทุก เดือน ตลอด ระยะเวลา ดำเนินการ - ทุก เดือน ตลอด ระยะเวลา ดำเนินการ - ทุก 1 ปี ตลอดระยะเวลาดำเนินการ - ทุก 1 ปี ตลอดระยะเวลาดำเนินการ - ทุก 1 ปี ตลอดระยะเวลาดำเนินการ - ทุก 1 ปี ตลอดระยะเวลาดำเนินการ - ทุก 1 ปี ตลอดระยะเวลาดำเนินการ - ทุก 1 ปี ตลอดระยะเวลาดำเนินการ	- บริษัท แสตนลิริ จำกัด (มหาชน) (ระยะแรก) และนิติบุคคลอาคารชุด (หลังจากจดทะเบียนอาคารชุด)

ดัชนีคุณภาพ สิ่งแวดล้อม	บริเวณที่ ตรวจสอบ	พารามิเตอร์	วิธีการตรวจสอบ	ความถี่ในการตรวจวัด	ผู้รับผิดชอบดำเนินการ
11. สระว่ายน้ำ (ต่อ)		- จุลลินทรีย์หรือตัวบ่งชี้ทำให้เกิดโรค (<i>Escherichia coli</i> , <i>Staphylococcus aureus</i> , <i>Pseudomonas aeruginosa</i>)	- วิธี Multiple Tube Fermentation Technique	- ทุก 1 ปี ตลอดระยะเวลาดำเนินการ	- บริษัท แส น ลี รี จำกัด (มหาชน) (ระยะแรก) และนิติบุคคลอาคารชุด (หลังจากจดทะเบียนอาคารชุด)
	- บริเวณสระว่ายน้ำ ส่วน กลาง ใน โครงการ	- เจ้าหน้าที่ความปลอดภัยประจำสระ ว่ายน้ำ (Life guard) โดยอยู่ประจำ สระว่ายน้ำตลอดเวลาที่เปิดบริการ - อุปกรณ์ช่วยชีวิต เช่น โฟมช่วยชีวิต ห่วงชูชีพ และไม่ช่วยชีวิต เป็นต้น - สภาพพื้นผิวทางเดินรอบสระว่ายน้ำ และพื้นผิวใต้สระว่ายน้ำ - ขอบสระและทางเดินสระว่ายน้ำ - บ้ายแสดงกฎข้อปฏิบัติสำหรับผู้ใช้ สระว่ายน้ำ - ระบบไฟส่องสว่างบริเวณรอบสระ ว่ายน้ำและทางเดิน	- การจดบันทึกการปฏิบัติงานของ เจ้าหน้าที่ - การตรวจนับจำนวนและตรวจสภาพการ ใช้งาน - ตรวจสภาพพื้นผิวทางเดินรอบสระว่าย น้ำ และพื้นผิวใต้สระว่ายน้ำ หากมีรอย แตกหรือชำรุดให้ซ่อมแซมทันที - ตรวจสอบไม่ให้มีน้ำขัง - ตรวจสอบให้มีสภาพดีไม่ลื่น - ตรวจสอบการทำงานของระบบไฟฟ้า ส่องสว่างหากไม่มีประสิทธิภาพให้ ซ่อมแซมหรือเปลี่ยนใหม่ทันที	- ทุกวัน ตลอดระยะเวลาดำเนินการ - ทุกวัน ตลอดระยะเวลาดำเนินการ - ทุกวัน ตลอดระยะเวลาดำเนินการ - ทุกวัน ตลอดระยะเวลาดำเนินการ - ทุกวัน ตลอดระยะเวลาดำเนินการ - ทุกวัน ตลอดระยะเวลาดำเนินการ	- บริษัท แส น ลี รี จำกัด (มหาชน) (ระยะแรก) และนิติ บุคคลอาคารชุด (หลังจากจด ทะเบียนอาคารชุด) - บริษัท แส น ลี รี จำกัด (มหาชน) (ระยะแรก) และนิติ บุคคลอาคารชุด (หลังจากจด ทะเบียนอาคารชุด)

หมายเหตุ กำหนดส่งรายงานผลการปฏิบัติตามมาตรการฯ ปีละ 1 ครั้งภายในเดือนมกราคมของปีถัดไป โดยในระยะดำเนินการให้นำส่งไปยังเทศบาลเมืองกะทู้



สัญลักษณ์



พื้นที่โครงการ



จุดตรวจวัดคุณภาพอากาศ เสียงและความสั่นสะเทือนบริเวณพื้นที่โครงการ

รูปที่ 5-1 ผังแสดงจุดตรวจวัดคุณภาพอากาศ เสียง ความสั่นสะเทือน บริเวณพื้นที่โครงการ

ที่มา : ปรับปรุงจาก www.googleearth.com, 2565

5.3 รูปแบบรายงานผลการดำเนินการตามมาตรการต่าง ๆ

โครงการจะบันทึกผลการติดตามตรวจสอบการดำเนินการหรือปฏิบัติตามมาตรการป้องกันและแก้ไขผลกระทบสิ่งแวดล้อมตามที่เสนอในรายงานฯ และส่งรายงานผลทุกครั้งที่มีการตรวจสอบและหรือมีการปรับปรุงแก้ไขหรือพัฒนาระบบต่าง ๆ ไปยังหน่วยงานผู้อนุญาต โดยรายงานผลการปฏิบัติตามมาตรการที่จัดทำขึ้น จะส่งให้หน่วยงานที่เกี่ยวข้องพิจารณา คือ เทศบาลเมืองกะทู้ จำนวน 2 ฉบับ พร้อม CD-ROM 2 ชุด ระยะก่อสร้าง และระยะดำเนินการ

ระยะเวลาที่จัดส่ง โครงการจะส่งปีละ 1 ครั้ง ภายในเดือนมกราคมของปีถัดไป

สำหรับรูปแบบรายงานผลการดำเนินการตามมาตรการต่าง ๆ เป็นดังนี้

- 1) รายงานผลการปฏิบัติตามเงื่อนไขของมาตรการป้องกันและแก้ไขผลกระทบสิ่งแวดล้อมและมาตรการติดตามตรวจสอบผลกระทบสิ่งแวดล้อม
- 2) รายงานผลการปฏิบัติตามมาตรการป้องกันและแก้ไขผลกระทบสิ่งแวดล้อม และมาตรการติดตามตรวจสอบผลกระทบสิ่งแวดล้อม
- 3) แบบบันทึกผลการตรวจวัดเสียง
- 4) แบบบันทึกผลการตรวจวัดความสั่นสะเทือน
- 5) แบบบันทึกผลการวิเคราะห์คุณภาพน้ำทิ้ง
- 6) แบบบันทึกผลการวิเคราะห์คุณภาพน้ำระเหยน้ำ

รายงานผลการปฏิบัติตามเงื่อนไขของมาตรการป้องกันและแก้ไขผลกระทบสิ่งแวดล้อม
และมาตรการติดตามตรวจสอบผลกระทบสิ่งแวดล้อม
โครงการอาคารชุด ดีซีพีเค

1. ชื่อโครงการ โครงการอาคารชุด ดีซีพีเค
2. สถานที่ตั้ง ถนนวิจิตรสงคราม ตำบลกะทู้ อำเภอกะทู้ จังหวัดภูเก็ต
3. ชื่อเจ้าของโครงการ บริษัท แอสสิริ จำกัด (มหาชน)
4. โครงการฯ ผ่านการพิจารณาของคณะกรรมการผู้ชำนาญการฯ เมื่อวันที่..... เดือน..... พ.ศ.....
5. โครงการฯ ได้นำเสนอรายงานและผลการปฏิบัติฯ ครั้งสุดท้ายเมื่อวันที่ เดือน..... พ.ศ.....
6. รายงานผลการปฏิบัติฯ ครั้งนี้ จัดทำโดย.....
7. รายละเอียดโครงการ
 - 7.1 ลักษณะ/ประเภทโครงการ อาคารชุด
 - 7.2 ขนาดพื้นที่โครงการ เนื้อที่ 8-0-95.6 ไร่ หรือคิดเป็น 13,182.40 ตารางเมตร
 - 7.3 จำนวน 708 ห้องชุด ความสูงของอาคารที่สูงที่สุด 23.00 เมตร
 - 7.4 การบำบัดน้ำเสีย
โครงการได้จัดให้มีระบบบำบัดน้ำเสียชนิดเติมอากาศแบบเอเอสธรรมดา (Conventional Activated Sludge) ภายในโครงการ จำนวน 3 ชุด มีรายละเอียดดังต่อไปนี้
(1) ถังบำบัดน้ำเสีย WWTP-A (Grease Trap & Separation & Activated Sludge) รองรับน้ำเสียจากอาคาร A มีปริมาณน้ำเสียที่เกิดขึ้นประมาณ 156.48 ลูกบาศก์เมตร ถังบำบัดน้ำเสียสามารถรับน้ำเสียได้ 160 ลูกบาศก์เมตร/วัน ปริมาณ $BOD_{5\text{ที่}}$ 307.48 มิลลิกรัม/ลิตร และมีประสิทธิภาพในการบำบัดให้ค่า $BOD_{\text{ออก}}$ 20 มิลลิกรัม/ลิตร
(2) ถังบำบัดน้ำเสีย WWTP-B (Grease Trap & Separation & Activated Sludge) รองรับน้ำเสียจากอาคาร B มีปริมาณน้ำเสียที่เกิดขึ้นประมาณ 149.80 ลูกบาศก์เมตร ถังบำบัดน้ำเสียสามารถรับน้ำเสียได้ 150 ลูกบาศก์เมตร/วัน ปริมาณ $BOD_{5\text{ที่}}$ 305.00 มิลลิกรัม/ลิตร และมีประสิทธิภาพในการบำบัดให้ค่า $BOD_{\text{ออก}}$ 20 มิลลิกรัม/ลิตร
(3) ถังบำบัดน้ำเสีย WWTP-C (Grease Trap & Separation & Activated Sludge) รองรับน้ำเสียจากอาคาร C มีปริมาณน้ำเสียที่เกิดขึ้นประมาณ 150.60 ลูกบาศก์เมตร ถังบำบัดน้ำเสียสามารถรับน้ำเสียได้ 155 ลูกบาศก์เมตร/วัน ปริมาณ $BOD_{5\text{ที่}}$ 305.00 มิลลิกรัม/ลิตร และมีประสิทธิภาพในการบำบัดให้ค่า $BOD_{\text{ออก}}$ 20 มิลลิกรัม/ลิตร
 - 7.5 รายละเอียดอื่นๆ
8. เอกสารประกอบการพิจารณารายงานผลการปฏิบัติ มีดังนี้
 - 8.1 ตารางรายงานผลการปฏิบัติตามเงื่อนไขของมาตรการป้องกันและแก้ไขผลกระทบสิ่งแวดล้อมและมาตรการติดตามตรวจสอบผลกระทบสิ่งแวดล้อม
 - 8.2 แบบบันทึกผลการตรวจวัดเสียง
 - 8.3 แบบบันทึกผลการตรวจคุณภาพน้ำทิ้ง
 - 8.4 รูปจุดเก็บตัวอย่างคุณภาพน้ำทิ้ง
 - 8.5 ภาพถ่ายต่าง ๆ เช่น ที่พักขยะรวม และอุปกรณ์ดับเพลิง เป็นต้น
 - 8.6 อื่นๆ

แบบรายงานผลการปฏิบัติตามมาตรการป้องกันและแก้ไขผลกระทบสิ่งแวดล้อมและมาตรการ
ติดตามตรวจสอบผลกระทบสิ่งแวดล้อม
โครงการอาคารชุด ดีซีพีเค

มาตรการป้องกันและแก้ไขผลกระทบ	ผลการปฏิบัติตามมาตรการฯ	ปัญหา อุปสรรค ที่ไม่สามารถปฏิบัติ ตามมาตรการ และแนวทางแก้ไข

ผู้รายงาน.....
(.....)
ตำแหน่ง/หน้าที่รับผิดชอบ
วัน/เดือน/ปี

แบบบันทึกผลการตรวจวัดเสียง

โครงการอาคารชุด ดิซีพีเค

ตั้งอยู่ที่ ถนนวิจิตรสงคราม ตำบลกะทู้ อำเภอกะทู้ จังหวัดภูเก็ต

ครั้งที่..... ประจำปี พ.ศ.....

วันที่ เดือน..... พ.ศ.....

ลักษณะเสียงของแหล่งกำเนิด	
<input type="radio"/> เสียงเกิดขึ้นต่อเนื่องตั้งแต่ ๑ ชั่วโมงขึ้นไป <input type="radio"/> เกิดขึ้น ๑ ช่วงเวลาภายใน ๑ ชั่วโมง <input type="radio"/> เกิดขึ้นมากกว่า ๑ ช่วงเวลาภายใน ๑ ชั่วโมง <input type="radio"/> มีเสียงลักษณะพิเศษร่วมด้วย เช่น เสียงกระแทก เสียงแหลมดัง เสียงที่มีความถี่สูง (ระบุ)	
ช่วงเวลา/ พื้นที่ที่เกิดเสียง	
<input type="radio"/> กลางวัน (๐๖.๐๐-๑๘.๐๐ น.) <input type="radio"/> กลางคืน (๑๘.๐๐-๐๖.๐๐ น.) <input type="radio"/> พื้นที่ที่ต้องการความเงียบสงบ (ระบุ)	
เครื่องมือตรวจวัดเสียง	
ยี่ห้อ รุ่น มาตรฐาน IEC	
สถานที่ วัน และเวลาการตรวจวัดเสียง	
การตรวจวัดระดับเสียงพื้นฐาน	
สถานที่ วันที่ เวลา น.	
การตรวจวัดระดับเสียงขณะไม่มีการรบกวน	
สถานที่ วันที่ เวลา น.	
การตรวจวัดระดับเสียงขณะมีการรบกวน	
สถานที่ วันที่ เวลา น.	
สภาพแวดล้อมของสถานที่ตรวจวัด	
.....	
.....	
ผลการตรวจวัด ผลการคำนวณระดับเสียง	สรุปผล
ระดับเสียงพื้นฐาน เดซิเบลเอ	<input type="radio"/> เป็นเสียงรบกวน (มากกว่า ๓๐ เดซิเบลเอ) <input type="radio"/> ไม่เป็นเสียงรบกวน
ระดับเสียงขณะไม่มีการรบกวน เดซิเบลเอ	
ระดับเสียงขณะมีการรบกวน เดซิเบลเอ	
ค่าระดับการรบกวน เดซิเบลเอ	
ความเห็น/ ข้อเสนอแนะ	
.....	
.....	
..... (.....) ตำแหน่ง..... ผู้ตรวจวัดและบันทึกผล (.....) ตำแหน่ง..... ผู้ตรวจสอบข้อมูล

หมายเหตุ : ท้ายประกาศคณะกรรมการควบคุมมลพิษ เรื่อง วิธีการตรวจวัดระดับเสียงพื้นฐาน ระดับเสียงขณะไม่มีการรบกวน การตรวจวัดและคำนวณระดับเสียงขณะมีการรบกวน การคำนวณค่าระดับการรบกวน และแบบบันทึกการตรวจวัดเสียงรบกวน ประกาศ ณ วันที่ 31 สิงหาคม พ.ศ. 2550

แบบบันทึกผลการตรวจวัดความสั่นสะเทือน

โครงการอาคารชุด ดีซีพีเค

ตั้งอยู่ที่ ถนนวิจิตรสงคราม ตำบลกะทู้ อำเภอกะทู้ จังหวัดภูเก็ต

ครั้งที่..... ประจำปี พ.ศ.....

วันที่ เดือน..... พ.ศ.....

จุดตรวจวัด	ค่ามาตรฐานความสั่นสะเทือน	ผลการตรวจวัด

หมายเหตุ : ¹ มาตรฐานความสั่นสะเทือน จากประกาศคณะกรรมการสิ่งแวดล้อมแห่งชาติ ฉบับที่ 37 (พ.ศ. 2553) ออกตาม
ความในราชกิจจานุเบกษา เล่ม 127 ตอนพิเศษ 69 ง ลงวันที่ 2 มิถุนายน พ.ศ. 2553

หน่วยงานหรือบริษัทผู้ตรวจวิเคราะห์.....

หมายเหตุ: สรุปความเห็นผลการตรวจวัดความสั่นสะเทือนมีค่าเกินกว่ามาตรฐาน เนื่องจากสาเหตุ.....

.....

.

ข้อเสนอแนะ/แนวทางแก้ไข

.....

ผู้สรุปความเห็น.....

(.....)

คุณวุฒิ.....

วัน/เดือน/ปี.....

แบบบันทึกผลการวิเคราะห์คุณภาพน้ำทิ้ง
โครงการอาคารชุด ดีซีพีเค

ตั้งอยู่ที่ ถนนวิจิตรสงคราม ตำบลกะทู้ อำเภอกะทู้ จังหวัดภูเก็ต
ครั้งที่..... ประจำปี พ.ศ.....
วันที่ เดือน..... พ.ศ.....

จุดเก็บตัวอย่างน้ำ	ดัชนีตรวจวัด							
	พีเอช	บีโอดี (มก./ลิตร)	ปริมาณสารแขวนลอย (มก./ลิตร)	ซัลไฟด์ (มก./ลิตร)	ปริมาณสารละลาย (มก./ลิตร)	ปริมาณตะกอนหนัก (มก./ลิตร)	น้ำมันและไขมัน (มก./ลิตร)	ที่เคเอ็น (มก./ลิตร)
คุณภาพน้ำทิ้งของโครงการ								
ค่ามาตรฐาน ¹	5-9	ไม่เกิน 20	ไม่เกิน 30	ไม่เกิน 1.0	ไม่เกิน 500	ไม่เกิน 0.5	ไม่เกิน 20	ไม่เกิน 35

หมายเหตุ : ¹ มาตรฐานคุณภาพน้ำทิ้งจากอาคารประเภท ก. จากประกาศกระทรวงทรัพยากรธรรมชาติและสิ่งแวดล้อม เรื่อง กำหนดมาตรฐานควบคุมการระบายน้ำทิ้งจากอาคารบางประเภทและบางขนาด

หน่วยงานหรือบริษัทผู้ตรวจวิเคราะห์.....

หมายเหตุ: สรุปความเห็นผลการตรวจคุณภาพน้ำทิ้งมีค่าเกินกว่ามาตรฐาน เนื่องจากสาเหตุ.....

.....

ข้อเสนอแนะ/แนวทางแก้ไข.....

.....

ผู้สรุปความเห็น.....

(.....)

คุณวุฒิ.....

วัน/เดือน/ปี.....

**แบบบันทึกรายละเอียดของสถิติและข้อมูล
ซึ่งแสดงผลการทำงานของระบบบำบัดน้ำเสียของแหล่งกำเนิดมลพิษ**

แหล่งกำเนิดมลพิษโครงการอาคารชุด ดีซีพีเค ตั้งอยู่ที่ ถนนวิจิตรสงคราม ตำบลกะทู้ อำเภอกะทู้ จังหวัดภูเก็ต โทรศัพท์..... โทรสาร.....มี บริษัท แสนสิริ จำกัด (มหาชน) เป็นเจ้าของหรือผู้ครอบครองแหล่งกำเนิดมลพิษ ประกอบกิจการประเภทอาคารชุด ใบอนุญาตเลขที่ (ถ้า).....ออกให้โดย..... หมดยุ.....

ซึ่งมีแผนผังแสดงการทำงานของระบบบำบัดน้ำเสีย แสดงดังรูปที่ 5-2 ถึงรูปที่ 5-4 และจัดเก็บสถิติและข้อมูล แสดงผลการดำเนินงานของระบบบำบัดน้ำเสียปรากฏตามตารางบันทึกสถิติและข้อมูลที่เก็บจากแหล่งกำเนิดมลพิษ

ที่มา : บริษัท แชนสิริ จำกัด (มหาชน)

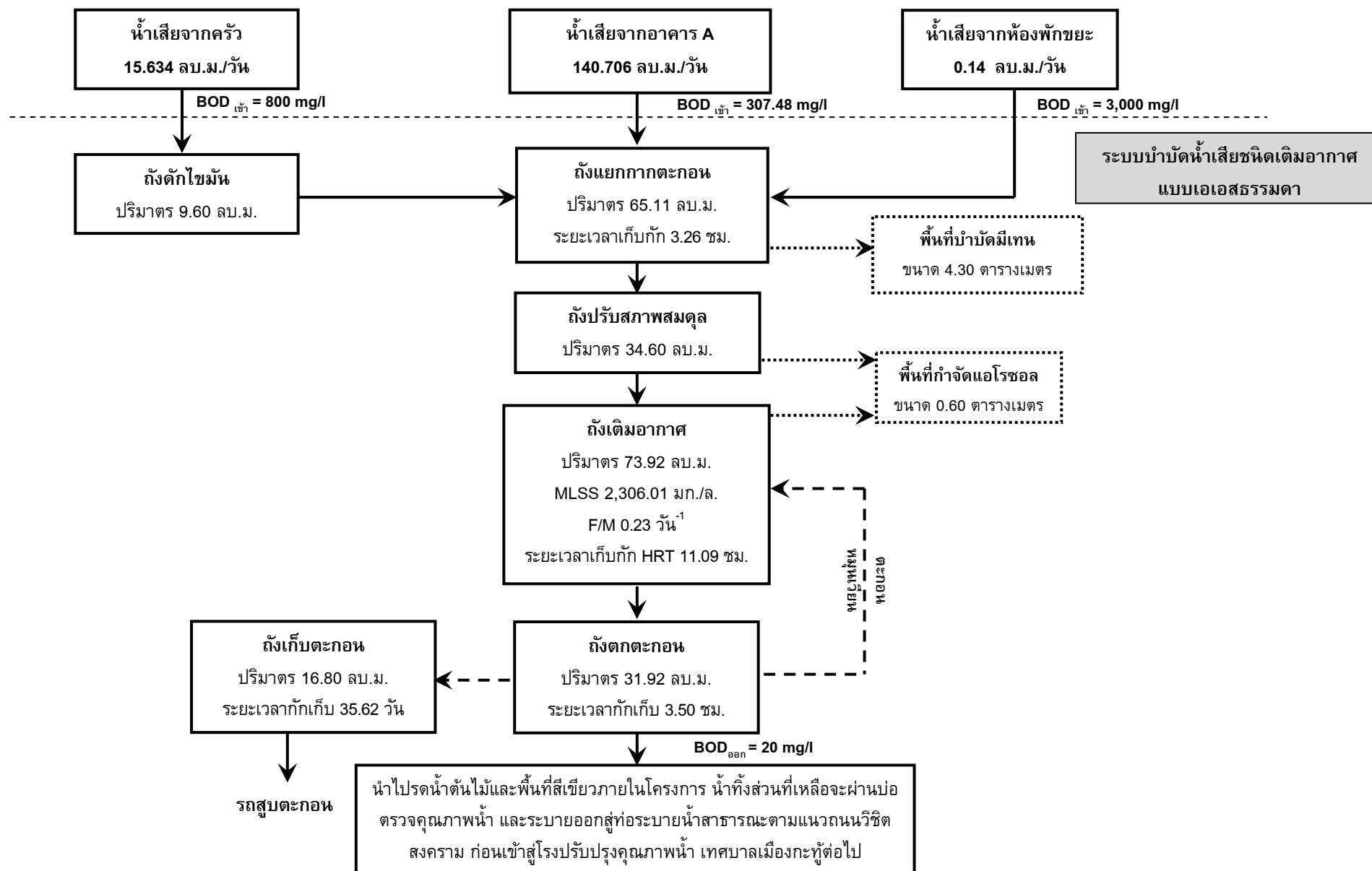

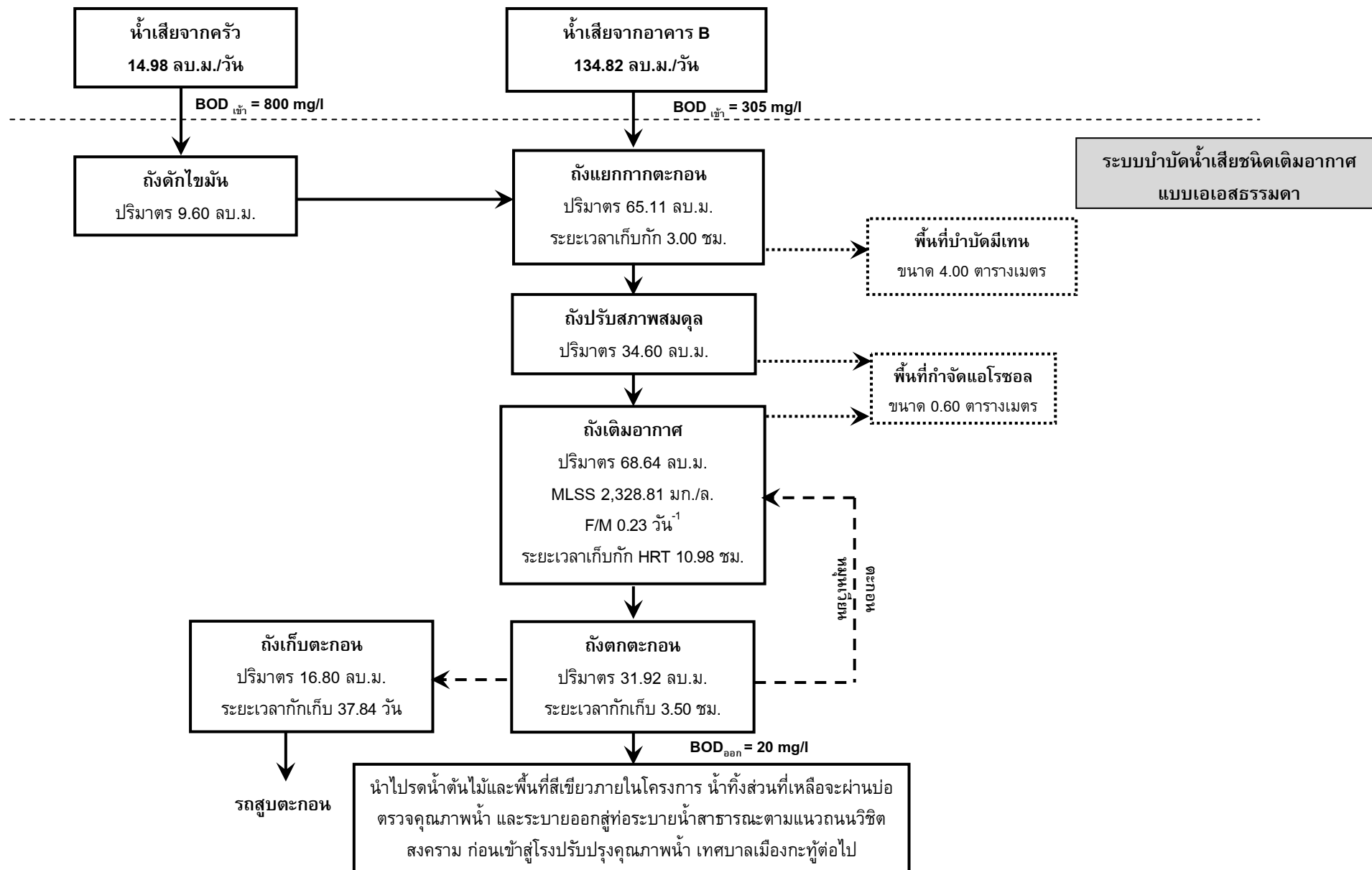

รูปที่ 5-3 แผนผังแสดงขั้นตอนการบำบัดน้ำเสียของถังบำบัดน้ำเสีย WWTP-B

ที่มา : บริษัท แสตนลิริ จำกัด (มหาชน)

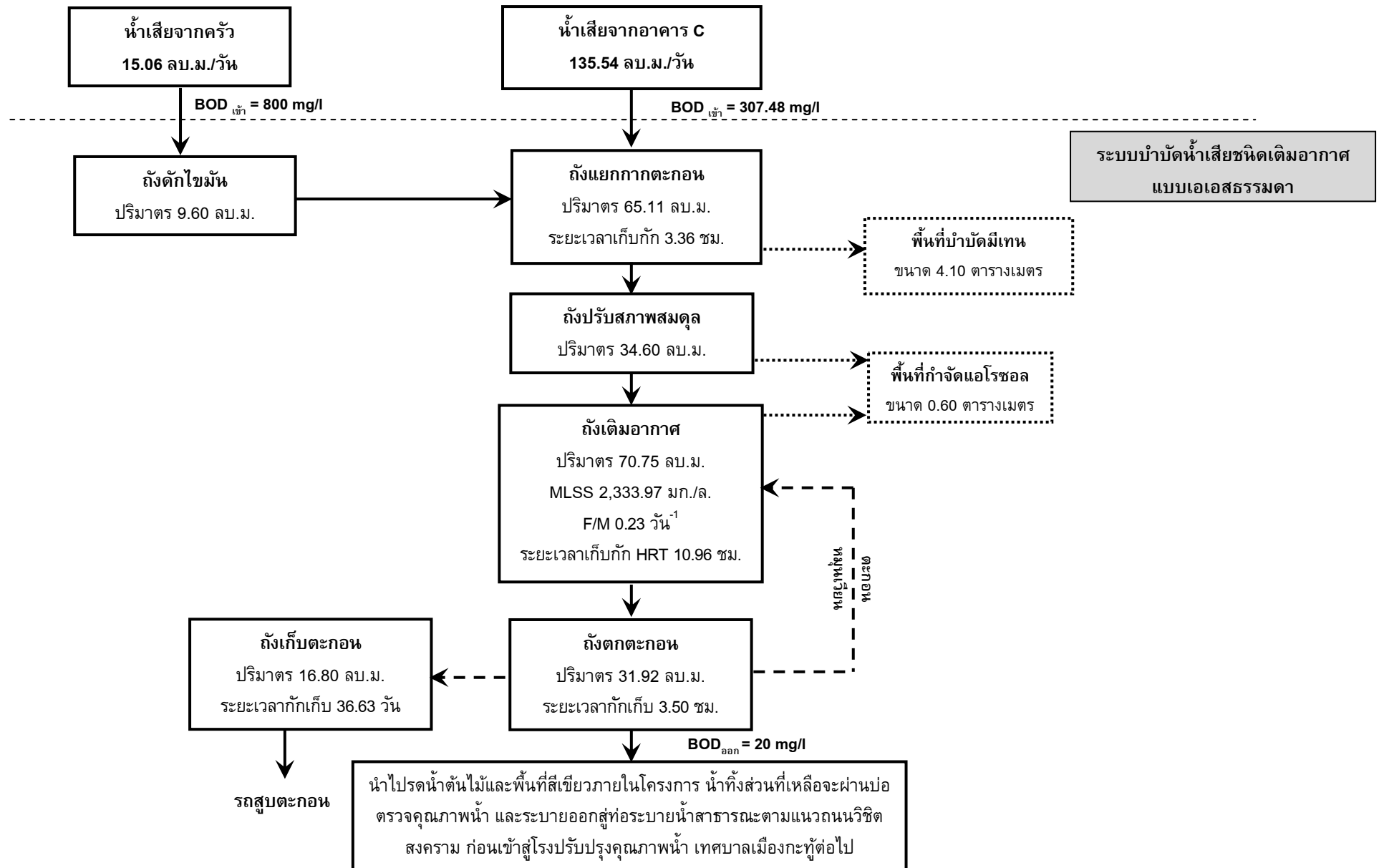

รูปที่ 5-4 แผนผังแสดงขั้นตอนการบำบัดน้ำเสียของถังบำบัดน้ำเสีย WWTP-C

ที่มา : บริษัท แอสสิริ จำกัด (มหาชน)

[illegible]

หมายเหตุ

1. ให้กรอกสถิติและข้อมูลเฉพาะในกรณีที่มีสถิติและข้อมูลนั้นๆ ในแต่ละวัน
2. ในกรณีที่ระบบบำบัดน้ำเสียที่มีการติดตั้งเครื่องตรวจวัดคุณภาพน้ำทั้งแบบอัตโนมัติ ให้แนบผลการตรวจวัดคุณภาพน้ำทั้งทุกวัน แยกตามพารามิเตอร์ที่ตรวจวัดและทำการสรุปผลเป็นสถิติและข้อมูลรายเดือน

ขอรับรองว่าการบันทึกสถิติและข้อมูลตามตารางข้างต้นถูกต้องทุกประการ

.....เจ้าของหรือผู้ครอบครองแหล่งกำเนิดมลพิษ

(.....)

.....ผู้ควบคุมระบบบำบัดน้ำเสีย

(.....)

ใบอนุญาตเลขที่..... หมดอายุ.....

ออกให้โดย.....

.....ผู้รับจ้างให้บริการบำบัดน้ำเสีย

(.....)

ใบอนุญาตเลขที่..... หมดอายุ.....

ออกให้โดย.....

รายงานสรุปผลการทำงานของระบบบำบัดน้ำเสีย

(1) ข้อมูลทั่วไป

แหล่งกำเนิดมลพิษโครงการอาคารชุด ดีซีพีเค ตั้งอยู่ที่ ถนนวิชิตสงคราม ตำบลกะทู้ อำเภอกะทู้ จังหวัดภูเก็ต โทรศัพท์..... โทรสาร.....มี บริษัท แชนสิริ จำกัด (มหาชน) เป็นเจ้าของหรือผู้ครอบครองแหล่งกำเนิดมลพิษ ประกอบกิจการประเภทอาคารชุด ใบอนุญาตเลขที่ (ถ้า)..... ออกให้โดย..... หมดยุ.....ออกให้โดย..... หมดยุ.....

ในการนี้ ขอรายงานสรุปผลการทำงานของระบบบำบัดน้ำเสียของแหล่งกำเนิดมลพิษสำหรับเดือน..... พ.ศ. ตามที่ได้กำหนดในมาตรา 80 แห่งพระราชบัญญัติส่งเสริมและรักษาคุณภาพสิ่งแวดล้อมแห่งชาติ พ.ศ. 2535 ในฐานะ

.....เจ้าของหรือผู้ครอบครองแหล่งกำเนิดมลพิษ

(.....)

.....ผู้ควบคุมระบบบำบัดน้ำเสีย

(.....)

ใบอนุญาตเลขที่..... หมดยุ.....

ออกให้โดย.....

.....ผู้รับจ้างให้บริการบำบัดน้ำเสีย

(.....)

ใบอนุญาตเลขที่..... หมดยุ.....

ออกให้โดย.....

(2) ข้อมูลเกี่ยวกับระบบบำบัดน้ำเสีย และแหล่งรองรับน้ำทิ้ง

- ประเภท/ชนิดของระบบบำบัดน้ำเสีย.....
ความสามารถในการรองรับน้ำเสียของระบบบำบัดน้ำเสีย.....ลบ.ม./วัน
- การทำงานของระบบบำบัดน้ำเสีย ☐ แบบต่อเนื่องชั่วโมง/วัน
☐ แบบไม่ต่อเนื่อง (ระบุ)
- อุปกรณ์และเครื่องมือที่ใช้ในระบบบำบัดน้ำเสีย
☐ เครื่องสูบน้ำ ☐ เครื่องเติมอากาศ
☐ เครื่องกวน/ผสมน้ำเสีย ☐ เครื่องกวน/ผสมสารเคมี
☐ เครื่องสูบลำโพง ☐ อื่นๆ (ระบุ)
- แหล่งรองรับน้ำทิ้ง (ระบุ)
- วิธีการจัดการตะกอนที่เกิดขึ้นจากระบบบำบัดน้ำเสียและวิธีการกำจัด

(3) สรุปผลการทำงานของระบบบำบัดน้ำเสียเป็นรายเดือน

- ปริมาณการใช้ไฟฟ้าของระบบบำบัดน้ำเสีย (หน่วย)
- ปริมาณน้ำใช้ในกิจกรรมของแหล่งกำเนิดมลพิษ (ลบ.ม.)
- ปริมาณน้ำเสียที่เข้าระบบบำบัดน้ำเสีย (ลบ.ม.)
- การระบายน้ำทิ้งจากระบบบำบัดน้ำเสีย
- ปริมาณสารเคมีหรือสารสกัดชีวภาพที่ใช้ (ลิตรหรือกิโลกรัม)

- การทำงานระบบบำบัดน้ำเสีย
 - ระบบบำบัดน้ำเสีย ☐ ปกติ ☐ ผิดปกติ (ระบุ)
 - เครื่องสูบน้ำ ☐ ปกติ ☐ ผิดปกติ (ระบุ)
 - เครื่องเติมอากาศ ☐ ปกติ ☐ ผิดปกติ (ระบุ)
 - เครื่องกวน/ผสมน้ำเสีย ☐ ปกติ ☐ ผิดปกติ (ระบุ)
 - เครื่องกวน/ผสมสารเคมี ☐ ปกติ ☐ ผิดปกติ (ระบุ)
 - เครื่องสูบน้ำตะกอน ☐ ปกติ ☐ ผิดปกติ (ระบุ)
 - อื่นๆ ☐ ปกติ ☐ ผิดปกติ (ระบุ)
- (7) ปริมาณตะกอนส่วนเกินที่เกิดขึ้นจากระบบบำบัดน้ำเสียที่นำไปกำจัด (ลบ.ม.).....
- (8) ปัญหา อุปสรรค และแนวทางแก้ไข.....
-

- คำเตือน 1. เจ้าของหรือผู้ครอบครองแหล่งกำเนิดมลพิษ ผู้ควบคุมระบบบำบัดน้ำเสีย หรือผู้รับจ้างให้บริการบำบัดน้ำเสีย ผู้ใดไม่จัดเก็บสถิติ ข้อมูล หรือไม่ทำบันทึกหรือรายงานตามมาตรา 80 ต้องระวางโทษจำคุกไม่เกินหนึ่งเดือน หรือปรับไม่เกินหนึ่งหมื่นบาท หรือทั้งจำทั้งปรับตามมาตรา 106
2. ผู้ควบคุมระบบบำบัดน้ำเสียหรือผู้รับจ้างให้บริการบำบัดน้ำเสีย ผู้ใดทำบันทึกหรือรายงานโดยแสดงข้อความอันเป็นเท็จ ต้องระวางโทษจำคุกไม่เกินหนึ่งปี หรือปรับไม่เกินหนึ่งแสนบาท หรือทั้งจำทั้งปรับตามมาตรา 107

แบบบันทึกผลการวิเคราะห์คุณภาพน้ำสระว่ายน้ำ

โครงการอาคารชุด ดีซีพีเค

ตั้งอยู่ที่ ถนนวิจิตรสงคราม ตำบลกะทู้ อำเภอกะทู้ จังหวัดภูเก็ต

ครั้งที่..... ประจำปี พ.ศ.....

วันที่ เดือน..... พ.ศ.....

จุดตรวจวัด	ดัชนี	ค่ามาตรฐาน ¹	คุณภาพน้ำ สระว่ายน้ำ ของโครงการ
สระว่ายน้ำ ของโครงการ	ความเป็นกรดต่าง	7.2-8.4	
	คลอรีนอิสระ (ส่วนในล้านส่วน (ppm))	0.6-1.0	
	คลอรีนที่รวมกับสารอื่น (ส่วนในล้านส่วน (ppm))	0.5-1.0	
	โคลิฟอร์มแบคทีเรีย ทั้งหมด (อัตราส่วน 100 มล.)	> 10 ต่อ น้ำ 100 มล.	
	ฟิคอลโคลิฟอร์ม (ส่วนในล้านส่วน (ppm))	ไม่พบ	
	ค่าความเป็นด่าง (ส่วนในล้านส่วน (ppm))	80-100	
	ความกระด้าง (ส่วนในล้านส่วน (ppm))	250-600	
	กรดไฮยาไนริก (ส่วนในล้านส่วน (ppm))	30-60	
	คลอไรด์ (ส่วนในล้านส่วน (ppm))	ไม่เกิน 600	
	แอมโมเนีย (ส่วนในล้านส่วน (ppm))	ไม่เกิน 20	
	ไนเตรท (ส่วนในล้านส่วน (ppm))	ไม่เกิน 50	
	จุลินทรีย์หรือตัวบ่งชี้ทำให้เกิดโรค (<i>Escherichia coli</i> , <i>Staphylococcus aureus</i> , <i>Pseudomonas aeruginosa</i>)	ไม่พบ	

หมายเหตุ : ¹ มาตรฐานคุณภาพน้ำสระว่ายน้ำ จากคำแนะนำของคณะกรรมการสาธารณสุข ฉบับที่ 1/2550
เรื่องควบคุมการประกอบกิจการสระว่ายน้ำ หรือกิจการอื่นๆ ในทำนองเดียวกัน

หน่วยงานหรือบริษัทผู้ตรวจวิเคราะห์.....

หมายเหตุ: สรุปความเห็นผลการตรวจคุณภาพน้ำทั้งมีค่าเกินกว่ามาตรฐาน เนื่องจากสาเหตุ

.....

ข้อเสนอแนะ/แนวทางแก้ไข.....

.....

ผู้สรุปความเห็น.....

(.....)

คุณวุฒิ.....

วัน/เดือน/ปี.....

เอกสารอ้างอิง

เอกสารอ้างอิง

- กรมควบคุมมลพิษ. 2562. ข้อมูลคุณภาพอากาศรายวัน มกราคม-ธันวาคม 2561 [ออนไลน์]
แหล่งที่มา: <http://www.pcd.go.th/AirQuality/Regional/QueryAirThai.cfm?task=findsite>
[10 ธันวาคม 2562].
- กรมควบคุมมลพิษ. 2562. ข้อมูลผลการตรวจวัดระดับเสียง ปี 2561 แหล่งที่มา:
<http://www.pcd.go.th/Noise/Regional/NoiseThai.cfm?task=findsite> [8 กรกฎาคม 2562].
- กรมอุตุนิยมวิทยา. 2563. สถิติภูมิอากาศของประเทศไทยในคาบ 30 ปี (พ.ศ. 2534-2563).
กรุงเทพมหานคร: กลุ่มภูมิอากาศ สำนักพัฒนาอุตุนิยมวิทยา กรมอุตุนิยมวิทยา.
- กระทรวงมหาดไทย. 2554. แผนที่ท้ายกฎกระทรวงให้ใช้บังคับผังเมืองรวมจังหวัดภูเก็ต (ฉบับที่ 4)
พ.ศ. 2558 ออกตามความในพระราชบัญญัติการผังเมือง พ.ศ. 2518.
- เกรียงศักดิ์ อุดมสินโรจน์. 2536. วิศวกรรมการประปา. กรุงเทพมหานคร: มิตรนราการพิมพ์.
- กองวิศวกรรม. การออกแบบและวางผังถนนในเมือง. สำนักผังเมือง.
- กรมพัฒนาที่ดิน. คู่มือการจัดการดินจังหวัดภูเก็ตของสำนักสำรวจดินและวางแผนการใช้ที่ดิน. กรม
พัฒนาที่ดิน, 2550.
- คณะกรรมการสาขาวิศวกรรมไฟฟ้า 2556. มาตรฐานการติดตั้งทางไฟฟ้า สำหรับประเทศไทย พ.ศ.
2556: วิศวกรรมสถานแห่งประเทศไทย ในพระบรมราชูปถัมภ์.
- จำเนียร วรรัตนชัยพันธ์,ดร. 2548, เอกสารประกอบการสัมมนา ในรายงานการสัมมนาระดม
ความคิดเห็น แนวทางการประสานความร่วมมือระหว่างภาครัฐและภาคเอกชนในการใช้
มาตรการทางด้านเศรษฐศาสตร์เพื่อการเพิ่มและการจัดพื้นที่สีเขียวของชุมชน.
- เดชา บุญค้ำ. 2543. ต้นไม้ใหญ่ในงานก่อสร้างและพัฒนาเมือง. สำนักพิมพ์จุฬาลงกรณ์มหาวิทยาลัย
- ธีระวุฒิ เอกะกุล. 2542. การวัดเจตคติ. เอกสารประกอบการสอน คณะครุศาสตร์ สถาบันราชภัฏ
อุบลราชธานี.
- บุญส่ง ไชเกษ. 2537. การบำบัดและกำจัดน้ำเสียจากบ้านพักอาศัยด้วยระบบติดกับที่.
กรุงเทพมหานคร: สำนักงานคณะกรรมการสิ่งแวดล้อมแห่งชาติ.
- บัณฑิต จุลาสัย. 2540. แนวทางการพิจารณารายงานการวิเคราะห์ผลกระทบสิ่งแวดล้อมด้าน
สุนทรียภาพ สำหรับโครงการที่พักอาศัย บริการชุมชน และสถานที่พักตากอากาศ.
กรุงเทพมหานคร: สำนักงานนโยบายและแผนสิ่งแวดล้อม (อดีตสำเนา).
- ประเสริฐ อังกรวัฒน์. 2540. วิทยานิพนธ์เรื่องการประเมินค่า Emission Factor ของก๊าซมลพิษจาก
ยานพาหนะชนิดต่าง ๆ ในเขตพื้นที่ชั้นในและพื้นที่ชั้นกลางของกรุงเทพมหานคร.
มหาวิทยาลัยเทคโนโลยีพระจอมเกล้าธนบุรี.

เอกสารอ้างอิง (ต่อ)

- เผ่าพงศ์ นิจจันทร์พันธ์ศรี. 2540. วิศวกรรมการทาง. กรุงเทพมหานคร: ซีเอ็ดดูเคชั่น.
- เพ็ญแข แสงแก้ว. 2541. การวิจัยทางสังคมศาสตร์. พิมพ์ครั้งที่ 3. กรุงเทพมหานคร: โรงพิมพ์มหาวิทยาลัยธรรมศาสตร์.
- สำนักงานนโยบายและแผนสิ่งแวดล้อม. 2540. สถานภาพทรัพยากรชีวภาพของประเทศไทย: รายงานการประชุม. กรุงเทพมหานคร: สำนักงานนโยบายและแผนสิ่งแวดล้อม.
- สำนักงานนโยบายและแผนทรัพยากรธรรมชาติและสิ่งแวดล้อม. 2560. แนวทางการจัดทำรายงานวิเคราะห์ผลกระทบสิ่งแวดล้อมโครงการที่พักอาศัย บริการชุมชน และสถานที่พักตากอากาศ. กรุงเทพมหานคร: กลุ่มงานโครงการบริการชุมชนและที่พักอาศัย กองวิเคราะห์ผลกระทบสิ่งแวดล้อม สำนักงานนโยบายและแผนสิ่งแวดล้อม.
- สำนักงานสิ่งแวดล้อมภาคที่ 15 (ภูเก็ต). 2553. โครงการติดตามตรวจสอบและประเมินประสิทธิภาพระบบรวบรวมและระบบบำบัดน้ำเสีย ประจำปี 2553.
- สำนักงานสิ่งแวดล้อมภาคที่ 15 (ภูเก็ต). 2553. รายงานการสนับสนุนและเสริมสร้างสมรรถนะให้กับองค์กรปกครองส่วนท้องถิ่นในการบริหารจัดการขยะมูลฝอยและของเสียอันตรายจากชุมชนเทศบาลเมืองกะทู้ จังหวัดภูเก็ต ปี 2553.
- เทศบาลเมืองกะทู้ 2565. แผนพัฒนาท้องถิ่น พ.ศ. 2566-2570. เทศบาลเมืองกะทู้.
- อำไพ ทองภิญโญชัย. 2538. ธรณีวิทยาจังหวัดภูเก็ต. ภูเก็ต: ฝ่ายพัฒนาเหมืองแร่ สำนักงานทรัพยากรธรณีเขต 2 ภูเก็ต (อัดสำเนา).
- Metcalf, G.T. and Eddy, L.B., 1991, Wastewater Engineering Treatment and Disposal Reuse. Third Edition. Singapore : McGraw-Hill, Inc.
- Pollution Control Department. 1994. Final Report; Air and Noise Emission Database, Thailand.
- Transportation Research Board. 1994. Special Report 209; Highway Capacity Manual. Third Edition. Washington, D.C.: National Research Council.
- U.S. EPA .1972. Report to Besident and Congress on Noise. g 2nd Congress. 2nd Session, Doc 96-63, Washington, D.C. อ้างอิงใน Canter, L. W. 1996. Environmental Impact Assessment. New York : McGraw-Hill Book Company.



บริษัท ภูเก็ต เอ็นไวรอนเมนทอล เซอร์วิส จำกัด

125/512 ม.5 ต.รัษฎา อ.เมือง จ.ภูเก็ต 83000 Tel./Fax. 076-540968

Mobile 081-9345576 E-mail: phuketenvi@yahoo.com www.phuketenvi.com